

平成 2 7 年 度

# 事 務 報 告 書

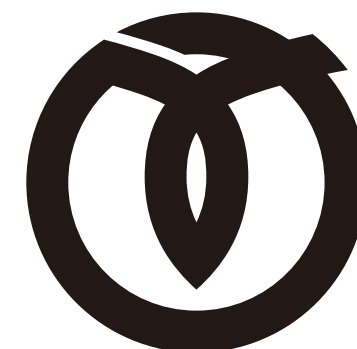

瑞 穂 町

平成二十七年 度

事  
務  
報  
告  
書

瑞  
穂  
町

# 平成 2 7 年 度 事 務 報 告 書

地方自治法（昭和 2 2 年法律第 6 7 号）第 2 3 3 条第 5 項の規定に基づき、  
平成 2 7 年度における各部門の主要な施策の成果を報告します。

平成 2 8 年 9 月 1 日

瑞穂町長      石塚 幸右衛門

# 目 次

(平成28年3月31日現在)

町 の 概 要 . . . . .	5
行 政 組 織 図 . . . . .	6
平 成 27 年 度 施 政 方 針 . . . . .	9
主 要 施 策 等 の 概 要 . . . . .	13
各 部 の 事 務 報 告	
議 会 事 務 局	
議 事 係 . . . . .	29
企 画 部	
企 画 課	
企 画 係 . . . . .	41
財 政 係 . . . . .	56
秘 書 広 報 課	
秘 書 係 . . . . .	65
渉 外 係 . . . . .	66
広 報 係 . . . . .	73
総 務 課	
総 務 係 . . . . .	75
職 員 係 . . . . .	86
法 制 係 . . . . .	96
管 財 課	
管 財 係 . . . . .	105
契 約 係 . . . . .	113
住 民 部	
住 民 課	
住 民 係 . . . . .	115
国 保 係 . . . . .	121

税	務	課		
住	民	税	係 . . . . .	131
資	産	税	係 . . . . .	132
納		税	係 . . . . .	133
地	域	課		
地		域	係 . . . . .	135
安		全	係 . . . . .	141
地	域	施 設	係 . . . . .	153
環	境	課		
環		境	係 . . . . .	159
清		掃	係 . . . . .	165
福	祉	部		
福	祉	課		
福		祉	係 . . . . .	169
障	が	い	係 . . . . .	178
児		童	係 . . . . .	187
児	童	館	係 . . . . .	200
子	育	て 支 援	係 . . . . .	205
高	齢	課		
高		齢	係 . . . . .	209
介		護	係 . . . . .	220
健	康	課		
健		康	係 . . . . .	229
保		健	係 . . . . .	229
特	定	健 診	係 . . . . .	238
都	市	整 備 部		
都	市	計 画 課		
計		画	係 . . . . .	241
区		画	係 . . . . .	245
下	水	道	係 . . . . .	250

建	設	課	
管	理	係	255
土	木	係	258
公	園	係	260
產	業	課	
農	政	係	265
商	工	係	271
會	計	課	
會	計	係	277
教	育	部	
教	育	課	
庶	務	係	287
學	務	係	292
指	導	課	
指	導	係	297
教	職	員	303
社	會	教	育
推	進	係	307
體	育	係	317
圖	書	館	
圖	書	係	321

# 町の概要

## 1 沿革

年 月 日	事 項
昭和15年11月10日	箱根ヶ崎村外3か村組合を廃して、瑞穂町となりました。
33年10月15日	瑞穂町と元狭山村が合併しました。
36年 2月12日	役場庁舎を現在地に移し開庁しました。

## 2 位置

瑞穂町大字箱根ヶ崎2335番地（瑞穂町役場）

東 経	139 度 21 分 14 秒
北 緯	35 度 46 分 18 秒
海 抜	137.5メートル

## 3 広 ば う

面 積	16.85 平方キロメートル
東 西	5.760 キロメートル
南 北	6.115 キロメートル

## 4 世帯数と人口

区 分	世 帯 数	人 口		
		男	女	計
平成28年3月31日 現 在	世帯 14,664	人 17,216	人 16,606	人 33,822
平成27年3月31日 現 在	世帯 14,382	人 17,098	人 16,615	人 33,713
比 較 増 減	世帯 282	人 118	人 △ 9	人 109

# 行政組織図

平成28年3月31日現在

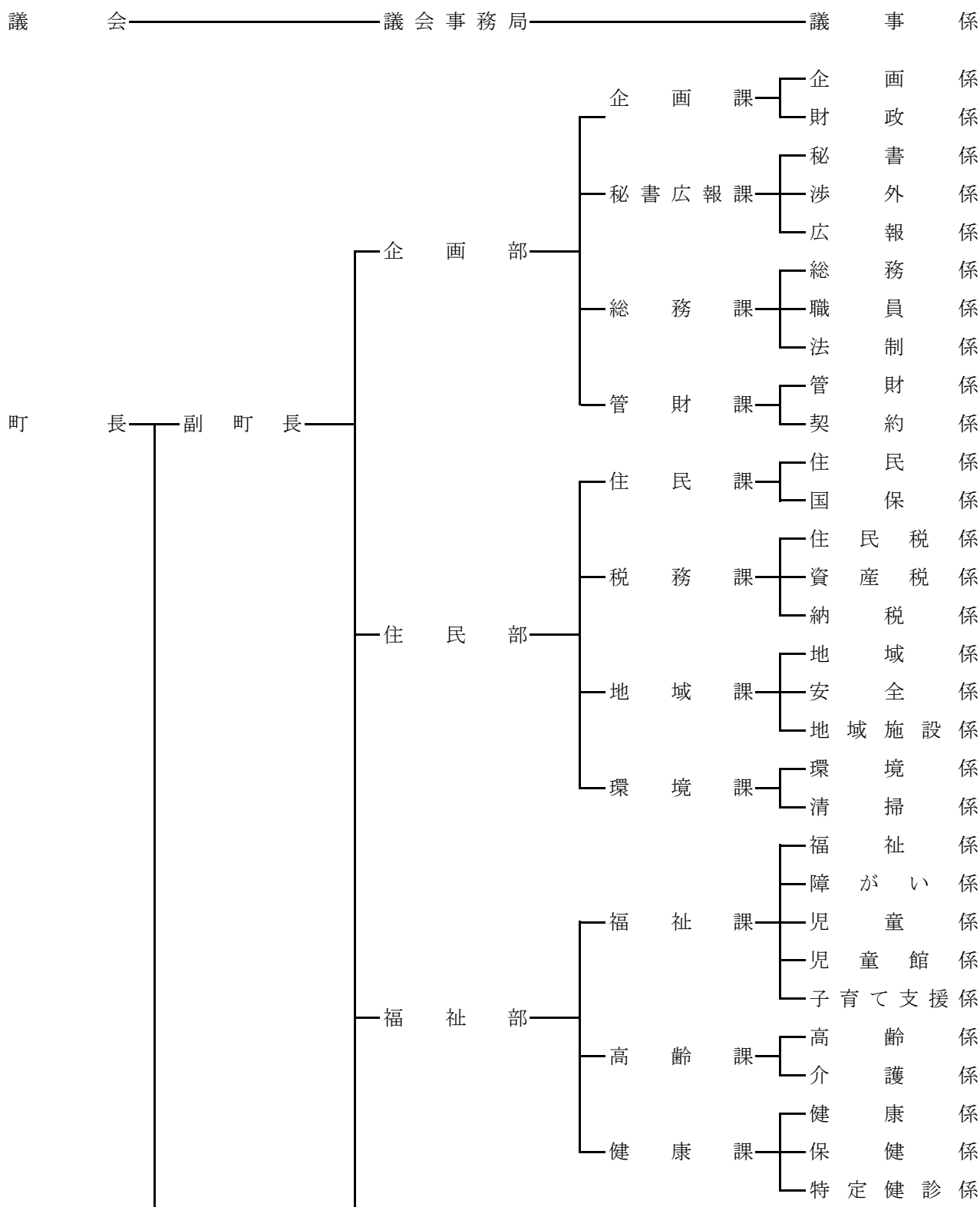

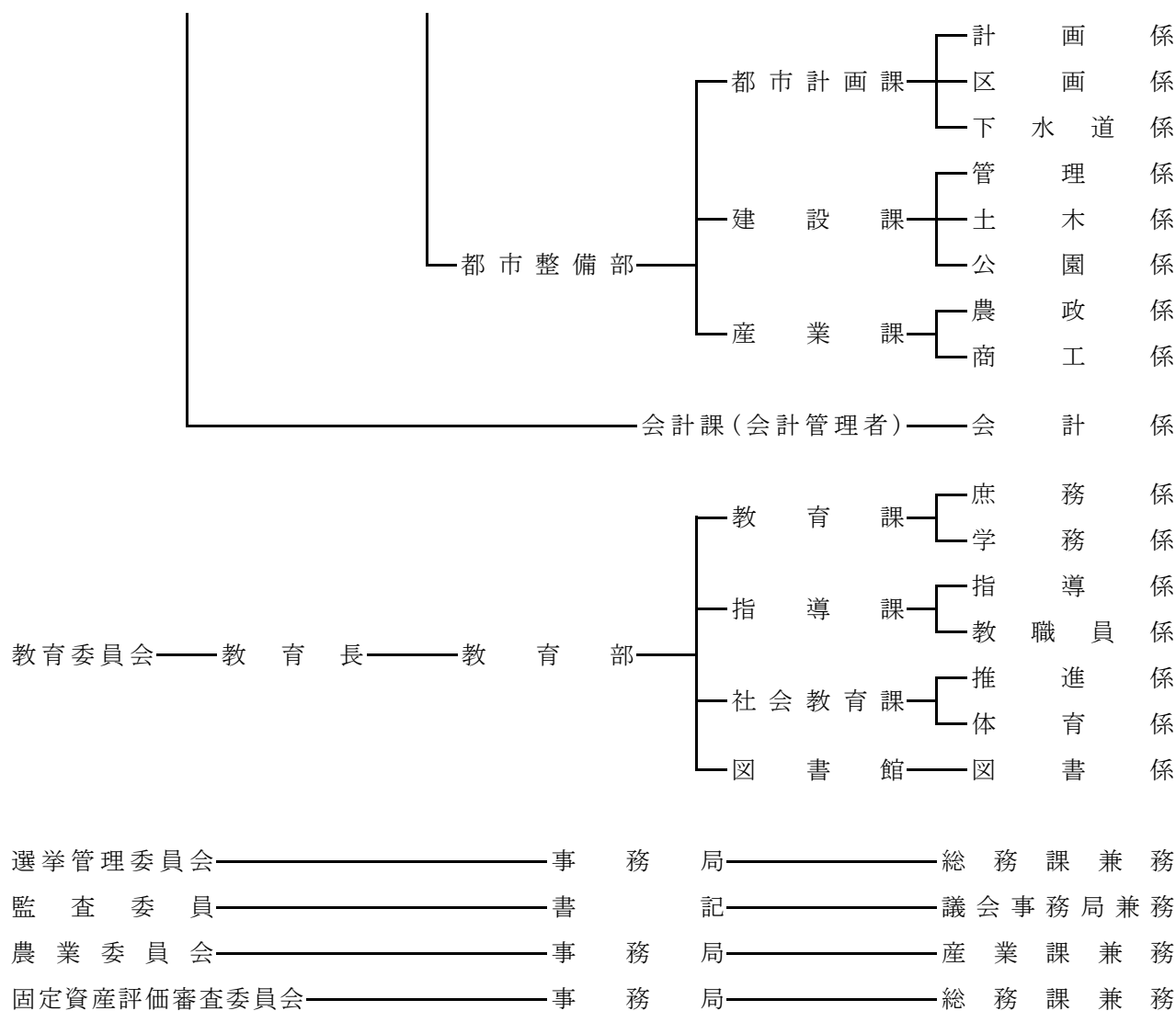





## 平成 27 年度 施政方針

我が国の経済は、平成 26 年 4 月の消費税率引上げに伴う駆け込み需要の反動減収束が若干長引いていますが、緩やかな回復基調にあるとされています。消費税の再増税も延期され、デフレ脱却のムードが少しずつ浸透している状況にあります。今後は緩やかな物価上昇と所得増加が期待されるようですが、円安で材料等の輸入価格が上がることから各種製品の値上げにつながり、国内消費のブレーキとならないか、いささか懸念されるところです。

また、政府は「地方創生」を重要施策に掲げ、大型の補正予算を計上するとともに、平成 27 年度以降も引き続き交付金を予算計上して地方の活性化に取り組んでいく姿勢を見せています。このような動きが一過性のものではなく、継続的な地方の成長につながるものとなるよう願ってやみません。

国際情勢に目を向けますと、これまで冷え込んでいた日中・日韓関係も、少しずつではありますが関係改善の兆しも見えつつあります。また、首相は T P P 交渉にも積極的に取り組む姿勢を見せるなど、アジア太平洋地域における日本に求められる役割はますます重要になっています。

どのような時期にあっても、町民の町行政に対する信頼に支えられた自治体運営が、安定した町民生活に大きく寄与しているものと考えます。町民の信頼に応えるため、皆様の生活を守り、将来を的確に捉えた政策を確実に実行いたします。

平成 27 年度の予算編成にあたっては、最少の経費で最大の効果を得られるよう指示徹底し、町の未来と財政基盤を見据え、地に足の着いた施策を念頭に予算編成を行いました。

まず、予算の全体的なことから説明いたします。

平成 27 年度の一般会計予算規模は 136 億 4,080 万円で、前年度の当初予算 140 億 1,480 万円と比較すると 3 億 7,400 万円、2.7% の減額となりました。

これは、介護保険及び後期高齢者医療などの特別会計への繰出金の増額など、歳出規模の拡大はあるものの、新郷土資料館の建設工事が完了した事等によるものです。

歳入ですが、町税は法人町民税などで回復の兆しが見られ、若干の増額を見込みます。財政調整基金等の一般財源を補てんする基金繰入は、昨年度に引き続き抑制しています。

歳出では「みらいに ずっと ほこれるまち」の実現に向け、継続性のある戦略

的な取組を展開します。すべての施策において必要性や有効性を検証し、効率的かつ実効性の高い施策の構築を基本としました。

高齢者の生活支援として、地域包括ケアシステムの充実に対応できるよう、地域包括支援センターの機能拡充に取り組みます。また、子育て環境の支援として、これまで町が直接行っていた学童保育クラブの運営をNPO法人に業務委託し、協働の促進と更なるサービスの向上を図ります。さらに、新生児に対し出生祝い記念品を贈呈する事業を新たに開始します。

学力向上策では、これまでも実施している小学生を対象とした「放課後補習事業」に加え、中学生の学力向上策として土曜日や長期休業中の補習授業となる「フューチャースクール」を新たに実施します。

学校教育環境の整備では、第一小学校の校庭を芝生化するほか、第四小学校の空調設備の改修を行います。

スポーツ・文化事業の充実では、郷土資料館「けやき館」において企画展などの事業を充実させ、更なる来館者の拡大を図ります。

平和意識の高揚として、戦後70年の節目を迎えることから、平和な社会の実現に向け、戦争の惨禍を後世に伝えるため、戦争体験者の体験談を映像として記録する事業を行います。

安全・環境対策として、町内の街路灯や防犯灯を明るくて消費電力の少ないLED照明に順次更新していくことで、安全と地球環境に配慮します。

災害対策では、消防団第一分団の消防ポンプ自動車を更新し、消防力の強化を図るとともに、緊急時の医療拠点を確保するため、災害対策用地の取得をすすめます。

都市基盤整備では、新青梅街道の拡幅再整備に伴い、沿道の用途地域の見直し及び地区計画策定作業に着手します。

庁舎につきましては、防災拠点機能の充実と窓口等の利便性の向上を図るため、議会及び町民の方々の意見を伺いながら、新庁舎の整備に向けた取組をすすめます。

また、平成28年度から始まる第4次瑞穂町長期総合計画、後期基本計画につきましては、平成26年度に実施した基礎調査及び町民意識調査等の結果を踏まえて原案をまとめ、平成27年度中に計画を策定します。

「みずほ・きらめき回廊」では、拠点整備として、さやま花多来里の郷の園路や四阿などを整備するとともに、隣接用地を取得し一体性を確保します。また、町内に景観モニュメントを設置するほか、ルート整備として、けやき館の南側に位置する町道661号線をカラー舗装します。

「地域保健福祉計画」を策定し、町民の健康の増進と疾病の予防を図ります。また、心身障害者（児）福祉センターの外壁補修工事や、むさしの保育園屋根防水工事を実施し、適切な施設の維持管理に努めます。

姉妹都市締結１０周年を迎えることから、記念式典を挙げるほか、モーガンヒル市との交流事業として、両都市の一層の理解と友好を深めるため、中学生をモーガンヒル市に派遣します。

企業誘致奨励金制度で、平成２５年度に奨励企業を１社指定しましたので、平成２７年度から奨励金の交付を開始します。また、農用地の環境保全に関する基本計画として、田園環境整備マスタープランを作成します。さらに、駒形・高根スポーツ広場防球ネット設置工事を行い、町民が安心してスポーツを楽しめる環境づくりに取り組みます。

消防救急デジタル無線用受令機をポンプ車等に配備し、消防力の強化を図ります。また、産業会館や武道館の耐震診断を行うとともに、リサイクルプラザ屋上緑化も実施します。

引き続き住宅の耐震改修費助成等を実施し、災害に強いまちづくりをすすめます。

以上、主要事業を申し上げました。鋭意、施策実行にあたりますので、議員各位をはじめ、町民の皆様の更なるご支援をお願い申し上げます。



# 主要施策等の概要

## 一般会計

No.	事業名等	所管課
1	第4次瑞穂町長期総合計画後期基本計画の策定	企画課
2	行政改革大綱策定（第5次行政改革大綱）	
3	国際化推進事業	
4	平和事業の推進	
5	横田基地に起因する諸問題の解決に向けた関係機関への要請事務 （基地対策の強化）	秘書広報課
6	公共交通の充実	管財課
7	新庁舎建設事業	
8	町営住宅長寿命化計画事業（屋上防水工事）	
9	協働の推進と協働体制の整備	
10	防災施設の整備充実	地域課
11	消防力の強化（消防装備の充実）	
12	安全安心まちづくり	
13	住宅用環境配慮型機器購入費助成事業	
14	地域福祉基本計画の推進（第3次地域保健福祉計画の策定）	福祉課
15	学童保育クラブ運営事業の業務委託	高齢課
16	高齢者福祉センター外壁等改修工事	
17	訪問指導等事業（慢性腎臓病予防）	健康課
18	区域区分及び地域地区等（都市施設、地区計画）に関する事業	都市計画課
19	土地区画整理組合施行事業（殿ヶ谷）	
20	土地区画整理事業の支援（栗原）	
21	都市計画道路の整備事業	
22	樹木・樹林地の保全事業	建設課
23	工業振興事業	産業課
24	狭山池上流部整備計画	
25	学校施設整備事業（校庭芝生化事業）	教育課
26	学校施設整備事業（除湿温度保持機能復旧）	
27	学校施設整備事業（水飲栓直結化事業）	
28	学力の向上（土曜講座の実施）	指導課
29	体育施設（体育館・武道館・町営グラウンド等）の維持管理	社会教育課
30	青少年国際交流事業（モーガンヒル市へ派遣）	
31	図書館施設の充実	図書館
32	郷土資料館の充実	

## 国民健康保険特別会計

No.	事業名等	所管課
33	特定健康診査・特定保健指導	健康課

## 箱根ヶ崎駅西土地区画整理事業特別会計

No.	事業名等	所管課
34	土地区画整理町施行事業 （福生都市計画事業瑞穂町箱根ヶ崎駅西土地区画整理事業）	都市計画課

## 下水道事業特別会計

No.	事業名等	所管課
35	管渠耐震化工事	都市計画課

## 介護保険特別会計

No.	事業名等	所管課
36	地域包括支援センター事業	高齢課

## 後期高齢者医療特別会計

No.	事業名等	所管課
37	後期高齢者医療給付事業	住民課

再掲	水・緑と観光を繋ぐ回廊計画の推進	関連施策の再掲
再掲	社会保障・税番号制度	関連施策の再掲

一般会計 32事業 特別会計 5事業 合計 37事業

No.1	所 管 課	企画課	施策分野	行財政運営	
事業名等		第４次瑞穂町長期総合計画後期基本計画の策定			
事 業 費		財 源 内 訳			
(款・項・目) 2-1-9		国庫支出金	都支出金	地方債及びその 他の特定財源	一般財源
5,616,000円		円	円	円	5,616,000円
(事業目的及び概要)					
将来都市像「みらいに ずっと ほこれるまち 潤いあふれ、活力みなぎる地域社会をめざして」の実現に向け策定した第４次長期総合計画の前期計画期間が終了することから、社会情勢の変化などにあわせて見直し、後期基本計画を策定します。					
(事業の成果)					
時代の変化を捉え、町民意識調査等を踏まえて、平成３２年度までの各分野の施策を示しました。計画案の議決により、後期基本計画を策定しました。					

No.2	所 管 課	企画課	施策分野	行財政運営	
事業名等		行政改革大綱策定（第 5 次行政改革大綱）			
事 業 費		財 源 内 訳			
(款・項・目) 2-1-9  56, 000円		国庫支出金	都支出金	地方債及びその 他の特定財源	一般財源
		円	円	円	56, 000円
(事業目的及び概要)					
町では、昭和 6 1 年から 4 次にわたり、行政改革大綱を策定し、行政課題の解決に向けた取り組みを行っています。町が今後行政改革を推進するにあたり、より一層住民と協働しながら行政改革による行政運営のあり方を踏まえ、新たな課題に取り組む大綱を策定します。					
(事業の成果) 第 4 次行政改革大綱の取り組み状況を踏まえて作成した原案に対し、行政評価委員会の意見を取り入れ、第 5 次行政改革大綱を策定しました。また、大綱の具体的な取り組みを実施細目として作成しました。					

No.3	所 管 課	企画課	施策分野	都市交流・国際化	
事業名等		国際化推進事業			
事 業 費		財 源 内 訳			
(款・項・目) 2-1-9		国庫支出金	都支出金	地方債及びその 他の特定財源	一般財源
1,753,953円		円	343,000円	147,000円	1,263,953円
(事業目的及び概要)					
第2次国際化推進計画の基本理念を継承しつつ、新たな課題を盛り込んだ第3次国際化推進計画を策定します。また、姉妹都市であるモーガンヒル市との交流を姉妹都市委員会と連携して進めるとともに、タイ王国内自治体との交流を模索します。					
(事業の成果) 国際化推進委員会の提言を踏まえ、町の国際化を推進する第3次国際化推進計画を策定しました。また、モーガンヒル市の姉妹都市委員会を迎え入れました。タイ王国の交流では、候補都市の視察を実施し、交流をはかる協議をしました。					

No.4	所 管 課	企画課	施策分野	平和・人権	
事業名等		平和事業の推進			
事 業 費		財 源 内 訳			
(款・項・目) 2-1-9  689,694円		国庫支出金	都支出金	地方債及びその 他の特定財源	一般財源
		円	円	円	689,694円
(事業目的及び概要)					
戦争のない平和な世の中を希求し続けるため、平和樹木の管理、平和のメッセージ、平和のパネル展及び平和の語り部などを通じて平和への関心を高める事業を実施します。また、戦後70年の節目の年であることから、戦争体験記録映像を作成します。					
(事業の成果) 各種平和事業を実施し、戦争記録に触れる機会を創出することで、町民の平和の大切さへの関心を高めることができました。戦争体験映像では、3人の貴重な体験談が収録でき、後世に記録を残すことができました。					

No.5	所 管 課	秘書広報課	施策分野	基地対策	
事業名等		横田基地に起因する諸問題の解決に向けた関係機関への要請事務（基地対策の強化）			
事 業 費		財 源 内 訳			
(款・項・目) 2-1-13		国庫支出金	都支出金	地方債及びその 他の特定財源	一般財源
333, 905円		323, 105円	円	円	10, 800円
(事業目的及び概要)					
横田基地の存在は、騒音による生活環境の悪化や航空機事故発生の危険性など不安を与えるだけでなく、土地利用に制限が加わるなど町の発展に大きな障害となっています。基地に起因する障害防止や生活環境の整備等について、国等に要請を行い、よりよい生活環境を目指します。					
(事業の成果)					
町と議会による要請など、適時的確な要請を行うとともに、横田基地の軍民共同使用やCV-22オスプレイの横田基地への配備等に関する情報の収集に努めました。					

No.6	所 管 課	秘書広報課	施策分野	公共交通	
事業名等		公共交通の充実			
事 業 費		財 源 内 訳			
(款・項・目) 2-1-13		国庫支出金	都支出金	地方債及びその 他の特定財源	一般財源
19,352,876円		円	10,000,000円	円	9,352,876円
(事業目的及び概要)					
公共交通に関する利便性の向上を図るとともに、排気ガスの削減、省エネルギー対策、交通渋滞緩和等に寄与するため、関係機関に公共交通の整備並びに改善等を要請します。また、都営バスの路線維持を図るため、多摩地域都営バス路線公共負担金を支出します。					
(事業の成果)					
町議会やJR八高線・モノレールの関係自治体と連携し、交通政策審議会から出される新たな答申に向けて要請活動を行いました。					



No.7	所 管 課	管財課	施策分野	行財政運営	
事業名等		新庁舎建設事業			
事 業 費		財 源 内 訳			
(款・項・目) 2-1-7		国庫支出金	都支出金	地方債及びその 他の特定財源	一般財源
52, 573, 579円		円	円	24, 000, 000円	28, 573, 579円
(事業目的及び概要)					
耐震性能が不足していた昭和３５年建築部分の庁舎を解体撤去後、その跡地を駐車場等として整備します。また、新庁舎建設に向けて新庁舎建設基本計画の策定や新庁舎の建物構造、各階構成、設備概要等の基本的事項をまとめるための基本設計を行います。					
(事業の成果) 旧庁舎跡地の駐車場整備や、耐震性能不足に伴う瑞穂ハローワーク移転により、利用者の利便性や安全性の向上を図りました。また、新庁舎建設基本計画を策定後、基本設計業務を公募型プロポーザル方式により発注し、新庁舎の基本レイアウトを決定しました。					

No.8	所 管 課	管財課	施策分野	住宅・公園
事業名等		町営住宅長寿命化計画事業（屋上防水工事）		
事 業 費		財 源 内 訳		
(款・項・目) 7-5-1	国庫支出金	都支出金	地方債及びその 他の特定財源	一般財源
	27, 423, 710円	5, 837, 000円	円	18, 722, 400円
(事業目的及び概要)				
平成２４年度に策定した町営住宅長寿命化計画に基づき、ライフサイクルコストの縮減や住環境の向上、建物の寿命を５０年から７０年に長寿命化するための屋上防水工事や外壁工事、給排水工事を行います。				
(事業の成果) 町営住宅長寿命化計画に基づき、全５棟のうち、１・２号棟の屋上防水工事を行っています。施工により屋上部分の防水性や断熱性が向上し、住環境が向上しています。平成２８年度に３～５号棟の防水工事を行う計画です。				

No.9	所 管 課	地域課	施策分野	地域協働	
事業名等		協働の推進と協働体制の整備			
事業費		財 源 内 訳			
(款・項・目) 2-1-10  203, 498円		国庫支出金	都支出金	地方債及びその 他の特定財源	一般財源
		円	円	円	203, 498円
(事業目的及び概要) これからのまちづくりは、住民や地域団体等が主体的に地域活動や行政活動に参画し、真の「住民自治」を実現することが求められています。住民や地域団体等と町が対等な関係で共に考え、一体となって実践していく仕組みを構築していくため、地域住民で構成する瑞穂町協働のまちづくり推進委員会及び職員で構成する庁内協働推進担当者会を運営します。					
(事業の成果) 瑞穂町協働のまちづくり推進委員会を立ち上げ、「瑞穂町協働宣言」の実現に向けた具体的な仕組みづくりについて議論を重ねるとともに、協働に対する周知啓発のために協働フォーラムを開催しました。					

No.10	所 管 課	地域課	施策分野	安全・安心
事業名等	防災施設の整備充実			
事業費	財 源 内 訳			
(款・項・目) 8-2-1	国庫支出金	都支出金	地方債及びその他の特定財源	一般財源
141, 574, 102円	141, 172, 000円	円	円	402, 102円
(事業目的及び概要)				
災害時の防災活動拠点（医療救護所など）として活用するため、（仮称）石畑防災広場用地を取得します。災害時には近接する石畑診療所、石畑会館も使用し、また、自衛隊の支援を受けながら、災害活動が円滑に行えるようにします。				
(事業の成果)				
災害時に救護・医療活動が円滑に行えるよう防災活動拠点として、2, 233. 03㎡の用地取得を行いました。				

No.11	所 管 課	地域課	施策分野	安全・安心
事業名等	消防力の強化（消防装備の充実）			
事業費	財 源 内 訳			
(款・項・目) 8-1-3	国庫支出金	都支出金	地方債及びその他の特定財源	一般財源
22, 696, 200円	7, 303, 000円	12, 000, 000円	円	3, 393, 200円
(事業目的及び概要) 瑞穂町消防団は、住民の生命・財産を守るため、消防署と連携しながら消防活動を展開しています。消防団員の確保や消防ポンプ自動車の装備の充実、消防施設整備などを計画的に行い、消防力の強化を図ります。消防団への配備車両5台を小型ポンプ自動車へ順次更新します。平成27年度は、第1分団の消防ポンプ自動車を更新します。				
(事業の成果)				
第1分団の消防ポンプ自動車更新により、装備を充実し、消防力の強化を図りました。				

No.12	所 管 課	地域課	施策分野	安全・安心
事業名等	安全安心まちづくり			
事業費	財 源 内 訳			
(款・項・目) 2-1-14	国庫支出金	都支出金	地方債及びその他の特定財源	一般財源
5, 346, 000円	4, 500, 000円	円	円	846, 000円
(事業目的及び概要)				
町内約1, 900基の防犯灯について、防衛省所管国庫補助金を財源とし、LED化を計画的に推進します。平成27年度は、初年度として約300基の防犯灯をLED化します。				
(事業の成果)				
町内の防犯灯のうち、170基をLED灯に交換しました。さらに、必要箇所に5基のLED防犯灯を新設し、犯罪発生の予防と被害の未然防止に努めました。				

No.13	所 管 課	環境課	施策分野	循環型社会
事業名等	住宅用環境配慮型機器購入費助成事業			
事業費	財 源 内 訳			
(款・項・目) 4-1-5	国庫支出金	都支出金	地方債及びその 他の特定財源	一般財源
6,400,000円	円	円	円	6,400,000円
<p>(事業目的及び概要) 地球温暖化防止対策の一環として、住宅用環境配慮型機器を購入した住民に経費の一部を助成し、環境へ配慮する意識の高揚と二酸化炭素排出量の削減を図ります。</p> <p>対象機器は、二酸化炭素冷媒ヒートポンプ給湯器、潜熱回収型給湯器、太陽光発電システム、太陽熱温水器、燃料電池、蓄電池です。</p>				
<p>(事業の成果) 二酸化炭素冷媒ヒートポンプ給湯器(18件)、潜熱回収型給湯器(29件)、太陽光発電システム(40件)、太陽熱温水器(0件)、燃料電池(2件)、蓄電池(9件)の設置費の一部を助成し、温室効果ガスの削減、住民の環境に対する意識の高揚に寄与しました。</p>				

No.14	所 管 課	福祉課	施策分野	地域・生活福祉
事業名等	地域福祉基本計画の推進(第3次地域保健福祉計画の策定)			
事業費	財 源 内 訳			
(款・項・目) 3-1-1	国庫支出金	都支出金	地方債及びその 他の特定財源	一般財源
2,808,000円	円	円	円	2,808,000円
<p>(事業目的及び概要) 少子高齢化や核家族化、都市化の進行とともに地域の連帯感が希薄化し、虐待、ひきこもりなど地域社会そのものが変容しつつあります。このような社会情勢の中、すべての町民が尊厳を持ち、いつまでも住み慣れた地域で安心して暮らすことができ、生涯にわたって住み続け、自立した生活を送ることができる地域社会の実現を目指します。</p>				
<p>(事業の成果) 平成26年度に実施した福祉に対するニーズ調査結果の分析、住民懇談会での協議等をふまえ瑞穂町第3次地域保健福祉計画を策定することができました。</p>				

No.15	所 管 課	福祉課	施策分野	児童福祉
事業名等	学童保育クラブ運営事業の業務委託			
事業費	財 源 内 訳			
(款・項・目) 3-2-5	国庫支出金	都支出金	地方債及びその 他の特定財源	一般財源
44,948,800円	11,847,000円	16,929,000円	12,506,200円	3,666,600円
<p>(事業目的及び概要) これまで町の公設公営事業で行ってきた学童保育クラブ事業のうち、運営に係る部分を新たに設立されたNPO法人に委託し、より柔軟で充実した学童保育の構築を目指します。また、新たな運営サービスとして、延長保育(午後6時から午後7時まで)を実施し、保護者の方々が安心して働き、子育てできる保育環境の整備を推進します。</p>				
<p>(事業の成果) 受託者のNPO法人は、これまで町が直接雇用してきた指導員で構成されているため、継続的に専門性が高く安定した保育を提供できました。また、運営の創意工夫により、以前より要望の多かった延長保育を実施できました。</p>				

No.16	所 管 課	高齢課	施策分野	高齢者福祉	
事業名等		高齢者福祉センター外壁等改修工事			
事 業 費		財 源 内 訳			
(款・項・目) 3-1-6		国庫支出金	都支出金	地方債及びその 他の特定財源	一般財源
18, 474, 480円		円	13, 500, 000円	円	4, 974, 480円
(事業目的及び概要)					
高齢者の健康増進、教養の向上及びレクリエーションの機会を提供し、いつまでも健康で明るく生活していただくための施設です。外壁等改修工事を行うことで、利用者の安全安心を確保します。					
(事業の成果)					
老朽化に伴い、センター等の外壁の浮いたタイルの補強、屋上の防水加工等を行うことで施設の延命を行い、利用者のための安全安心を確保しました。					

No.17	所 管 課	健康課	施策分野	保健・医療	
事業名等		訪問指導等事業（慢性腎臓病予防）			
事 業 費		財 源 内 訳			
(款・項・目) 4-1-4  110,010		国庫支出金	都支出金	地方債及びその 他の特定財源	一般財源
		円	73,000円	円	37,010円
(事業目的及び概要)					
町特定健康診査の受診者のうち、慢性腎臓病の疑いのある方を対象として、保健師・管理栄養士による個別及び集団指導を充実し、慢性腎臓病の発症や悪化を予防し、長期的には健康寿命の延伸や医療費の削減と適正化を目指します。					
(事業の成果)					
対象者285人のうち、延べ164人の方に保健師・管理栄養士による個別及び集団指導を実施しました。					

No.18	所 管 課	都市計画課	施策分野	土地利用	
事業名等		区域区分及び地域地区等（都市施設、地区計画）に関する事業			
事業費		財 源 内 訳			
(款・項・目) 7-4-1		国庫支出金	都支出金	地方債及びその 他の特定財源	一般財源
5,184,000円		円	円	円	5,184,000円
(事業目的及び概要)					
魅力ある都市空間づくりのため、区域区分・用途地域の適正化や地区計画の新たな導入などにより、良好で秩序ある土地利用と市街地形成の誘導をはかるものです。					
(事業の成果) 福生都市計画道路3・4・4号線及び立川都市計画道路3・2・4号線（新青梅街道）の拡幅再整備に伴い、沿道の用途地域の変更、地区計画策定に向けて関係機関との調整を行い、原案の縦覧、住民説明会等の法定手続を実施しました。					

No.19	所 管 課	都市計画課	施策分野	土地区画整理
事業名等		土地区画整理組合施行事業（殿ヶ谷）		
事業費		財 源 内 訳		
(款・項・目) 7-4-2		国庫支出金	都支出金	地方債及びその他の特定財源
200,000,000円		円	円	円
(事業目的及び概要) 組合施行である殿ヶ谷土地区画整理事業を円滑に推進するため、町は土地区画整理組合と連携をとりながら、財政的支援をするとともに、円滑かつ適正な事業遂行を指導していきます。				
(事業の成果) 土地区画整理組合への財政的支援を行うとともに、年間を通じて指導・助言を行いました。 ・街路築造 197.4m ・建物移転 1棟				

No.20	所 管 課	都市計画課	施策分野	土地区画整理
事業名等		土地区画整理事業の支援（栗原）		
事業費		財 源 内 訳		
(款・項・目) 7-4-2		国庫支出金	都支出金	地方債及びその他の特定財源
3,348,000円		円	円	円
(事業目的及び概要) 栗原地区において、環境に考慮した活力ある新市街地を創出するため、組合施行を予定している土地区画整理事業の支援を行います。				
(事業の成果) オオタカ等猛禽類モニタリング調査を継続して実施するとともに、事業認可に向けた問題点の整理、解決のための指導・助言を行いました。				

No.21	所 管 課	建設課	施策分野	道路
事業名等		都市計画道路の整備事業		
事業費		財 源 内 訳		
(款・項・目) 7-4-3		国庫支出金	都支出金	地方債及びその他の特定財源
5,559,840円		円	円	円
(事業目的及び概要) 都市における円滑な交通の確保、豊かな公共空間を備えた良好な市街地の形成を図り、安全で快適な都市生活と機能的な都市活動を促進します。居住環境を保全する機能や地下埋設空間の機能を有し、都市防災の強化や、幹線道路と生活道路のネットワーク形成の向上を図り、円滑な都市活動と安全・快適な都市空間の確保を行います。				
(事業の成果) 都市計画道路福3・5・24号線築造工事（その5）に伴う路床調査及び設計を行いました。				

No.22	所 管 課	建設課	施策分野	住宅・公園
事業名等	樹木・樹林地の保全事業			
事業費	財 源 内 訳			
(款・項・目) 7-4-6	国庫支出金	都支出金	地方債及びその他の特定財源	一般財源
97,956,672円	80,000,000円	4,500,000円	8,000,000円	5,456,672円
(事業目的及び概要) 「瑞穂町樹木及び樹林地の保存に関する条例」に基づき、町内に広がる樹林地や、市街地に残された大樹や屋敷林を可能な限り保存指定し、町の景観並びに緑潤うまちづくりを目指します。 また、さやま花多来里の郷の整備工事を実施します。				
(事業の成果) 樹木34本、屋敷林18箇所、樹林地37箇所を指定し2,239,000円の奨励金を支出しました。また、さやま花多来里の郷の整備工事を実施しました。今期のさやま花多来里の郷の来園者は、15,085人と前期比較39%の増となりました。				

No.23	所 管 課	産業課	施策分野	商工業
事業名等	工業振興事業			
事業費	財 源 内 訳			
(款・項・目) 6-1-2	国庫支出金	都支出金	地方債及びその他の特定財源	一般財源
17,570,870円	円	円	円	17,570,870円
(事業目的及び概要) 町内製造業事業所の企業訪問を継続し、把握した課題に対して具体的な施策を実施します。 また、経営基盤が脆弱な中小企業を支援するために、借入資金の利子補給を行います。 町独自の奨励制度を講じ、町外からの企業を誘致し、雇用の拡大及び産業の振興を図ります。				
(事業の成果) 町内事業所へ産業見本市等出展支援事業、企業交流会を実施しました。また、瑞穂町中小企業振興資金借入金の利子補給をしました。企業誘致指定企業1社に奨励金を交付しました。				

No.24	所 管 課	産業課	施策分野	農業
事業名等	狭山池上流部整備計画			
事業費	財 源 内 訳			
(款・項・目) 5-1-3	国庫支出金	都支出金	地方債及びその他の特定財源	一般財源
2,592,000円	円	円	円	2,592,000円
(事業目的及び概要) 狭山池上流部整備計画は、水・緑と観光を繋ぐ回廊計画の中の拠点整備で代表的なプロジェクトに位置付けられています。事業費については国の補助を見据え、平成27年度では田園環境整備マスタープランを策定しました。				
(事業の成果) 狭山池上流部の地権者や農業者等を対象としたワークショップを開催し、意向を聞き取りながら具体的な整備区域や整備内容について検討しました。				

No.25	所 管 課	教育課	施策分野	学校教育
事業名等	学校施設整備事業（校庭芝生化事業）			
事業費	財 源 内 訳			
(款・項・目) 9-2-1、9-3-1	国庫支出金	都支出金	地方債及びその他の特定財源	一般財源
93,268,079円	円	92,636,000円	円	632,079円
(事業目的及び概要) 児童・生徒の体力の向上やケガの減少、緑化によるヒートアイランド現象の抑制、児童等・保護者・地域の方々による芝生の維持管理を通して地域コミュニティの活性化を図ることなどを目的に、児童等が快適な環境で学習できるよう校庭芝生化工事及び設計委託を行います。				
(事業の成果) 瑞穂第一小学校の工事を完了させるとともに、瑞穂第四小学校の設計が完了しました。また、第二・三・五小学校、瑞穂中学校の芝生維持管理組織への支援を行いました。				

No.26	所 管 課	教育課	施策分野	学校教育
事業名等	学校施設整備事業（除湿温度保持機能復旧）			
事業費	財 源 内 訳			
(款・項・目) 9-2-1、9-3-1	国庫支出金	都支出金	地方債及びその他の特定財源	一般財源
276,754,789円	175,564,000円	83,000,000円	円	18,190,789円
(事業目的及び概要) 冷暖房設備が急きょ故障した第二中学校及び第四小学校において、快適な教育環境を整備するために、冷暖房設備改修工事を行います。				
(事業の成果) 第二中学校及び第四小学校において、冷暖房工事を完了し、快適な教育環境の確保ができました。				

No.27	所 管 課	教育課	施策分野	学校教育
事業名等	学校施設整備事業（水飲栓直結化事業）			
事業費	財 源 内 訳			
(款・項・目) 9-2-1、9-3-1	国庫支出金	都支出金	地方債及びその他の特定財源	一般財源
2,160,000円	円	円	円	2,160,000円
(事業目的及び概要) 東京都水道局が推進している水飲栓直結給水モデル事業を活用し、第三小学校及び第二中学校において、児童・生徒が冷たくおいしい水道水を飲めるよう工事の設計を進めます。				
(事業の成果) 第三小学校及び第二中学校において、快適な教育環境を確保できるように工事の設計が完了しました。				

No.28	所 管 課	指導課	施策分野	学校教育
事業名等	学力の向上（土曜講座の実施）			
事業費	財 源 内 訳			
(款・項・目) 9-1-3	国庫支出金	都支出金	地方債及びその他の特定財源	一般財源
7,500,000円	円	円	7,500,000円	円
(事業目的及び概要) 確かな学力の定着を図るため、中学生を対象に学習塾と連携して土曜日等に補習・発展学習を実施しました。				
(事業の成果) 土曜講座をととして、子どもたちに学ぶ習慣を身につけさせ、一人ひとりの子どもが自らの目標を達成できる力と学力の向上を図りました。				

No.29	所 管 課	社会教育課	施策分野	スポーツ・レクリエーション
事業名等	体育施設（体育館・武道館・町営グラウンド等）の維持管理			
事業費	財 源 内 訳			
(款・項・目) 9-6-2	国庫支出金	都支出金	地方債及びその他の特定財源	一般財源
6,901,200円	円	4,500,000円	円	2,401,200円
(事業目的及び概要) 体育施設を安全かつ快適に使用するため、心と体の健康増進を図り施設維持・管理の確保や老朽化した体育施設の補強工事等に向けた、工事設計委託及び耐震診断調査等委託を行います。				
(事業の成果) 前年度の中央体育館耐震診断結果を踏まえ耐震補強工事設計委託を行いました。また、瑞穂武道館の耐震診断調査等委託を行いました。				

No.30	所 管 課	社会教育課	施策分野	都市交流・国際化
事業名等	青少年国際交流事業（モーガンヒル市へ派遣）			
事業費	財 源 内 訳			
(款・項・目) 9-5-3	国庫支出金	都支出金	地方債及びその他の特定財源	一般財源
2,212,383円	円	513,000円	円	1,699,383
(事業目的及び概要) 中学生を姉妹都市である米国カリフォルニア州モーガンヒル市に派遣し、交流を深め、国際感覚を養うとともに、社会性や自立性、感性の向上を目指します。また、ホームステイを通じて、文化や習慣の違いを学び、英語力を身に付け、コミュニケーション能力を高めます。				
(事業の成果) 中学生をモーガンヒル市に派遣し、姉妹都市間の交流を通し、国際感覚を養い、社会性や自立性などの感性の向上に繋げることができました。また、異文化体験により、日本の文化の良さを再確認し、帰国後の報告会では、文化や習慣の違いを伝えることができました。				



No.31	所 管 課	図書館	施策分野	文化・芸術
事業名等	図書館施設の充実			
事業費	財 源 内 訳			
(款・項・目) 9-5-4	国庫支出金	都支出金	地方債及びその他の特定財源	一般財源
9, 245, 332円	円	円	円	9, 245, 332円
(事業目的及び概要)				
瑞穂町図書館は、昭和48年に建設され、平成27年で築42年を迎えました。図書館が地域の重要な情報拠点として生涯学習を推進していく重要な役割を果たすためにも、利用環境の整備が不可欠です。				
(事業の成果) 郷土資料館の移転に伴い、空きスペースの3階に閉架書庫及び会議打ち合わせスペースを整備しました。併せて2階にCD・DVDの視聴コーナー、閲覧席の増設、1階にキッズスペースを設置し、利用者数の増に繋がりました。				

No.32	所 管 課	図書館	施策分野	文化・芸術
事業名等	郷土資料館の充実			
事業費	財 源 内 訳			
(款・項・目) 9-5-2	国庫支出金	都支出金	地方債及びその他の特定財源	一般財源
61, 741, 646	円	円	36, 000円	61, 705, 646円
(事業目的及び概要) 町の貴重な文化財を保存及び記録し、後世に継承するとともに、その成果を展示・発表するための郷土資料館を運営し、郷土を大切に思う心を育成します。また、郷土資料館の管理運営を効率的かつ効果的に行うため、指定管理者による維持管理を行います。さらに、「水・緑と観光を繋ぐ回廊計画」の拠点として、多くの方々が訪れる施設を目指します。				
(事業の成果) 郷土資料館の管理・運営を行っている指定管理者と町が連携し、企画展や講演会など各事業の充実を図りました。また、「水・緑と観光を繋ぐ回廊計画」の拠点施設として、周辺施設と連携を図り、3月31日には来館者5万人を達成することができました。				

#### 国民健康保険特別会計

No.33	所 管 課	健康課	施策分野	保健・医療
事業名等	特定健康診査・特定保健指導			
事業費	財 源 内 訳			
(款・項・目) 8-2-1	国庫支出金	都支出金	地方債及びその他の特定財源	一般財源
37, 062, 180円	7, 115, 000円	7, 264, 000円	円	22, 683, 180円
(事業目的及び概要)				
40歳から74歳までの国民健康保険加入者に対し、生活習慣病の原因となる内臓脂肪症候群に着目した特定健康診査・特定保健指導を実施します。生活習慣病予備群を対象に、保健、栄養、運動指導を実施することで生活習慣病を予防し、医療費の削減を図ります。				
(事業の成果) 特定健康診査の受診者数は3,698人でした。受診率は48.7%となり、実施計画の目標値を達成することができました。また、生活習慣病予備群である特定保健指導の対象者411人のうち57人の方に特定保健指導を実施し、生活習慣病の予防に取り組みました。				

### 箱根ヶ崎駅西土地区画整理事業特別会計

No.34	所 管 課	都市計画課	施策分野	土地区画整理	
事業名等		土地区画整理町施行事業（福生都市計画事業瑞穂町箱根ヶ崎駅西土地区画整理事業）			
事業費		財 源 内 訳			
(款・項・目) 1-1-1		国庫支出金	都支出金	地方債及びその 他の特定財源	一般財源
655, 977, 052円		円	30, 000, 000円	339, 108, 000円	286, 869, 052円
(事業目的及び概要)					
土地区画整理事業の実施により、道路、公園などの整備を行うとともに、宅地の利用促進を図り、駅周辺の活性化と健全な市街地形成を図ります。					
(事業の成果)					
権利者との交渉や関係機関との協議を行い、街路築造工事及び宅地の整地工事を行いました。					
・街路築造 11．9m ・建物移転 19棟					

### 下水道事業特別会計

No.35	所 管 課	都市計画課	施策分野	上下水道・河川	
事業名等		管渠耐震化工事			
事 業 費		財 源 内 訳			
(款・項・目) 2-1-1		国庫支出金	都支出金	地方債及びその 他の特定財源	一般財源
39,594,960		円	円	円	39,594,960円
(事業目的及び概要)					
瑞穂町下水道総合地震対策計画に基づき、重要な幹線のうち、耐震診断結果から耐荷力の不足している管渠（瑞穂9号幹線）の耐震化工事を行います。					
(事業の成果)					
瑞穂9号幹線の耐震化工事を実施しました。					
管渠内面被覆工 φ700mm 105.20m・φ500mm 52.20m・φ250mm 19.5m					

### 介護保険特別会計

No.36	所 管 課	高齢課	施策分野	社会保険制度	
事業名等		地域包括支援センター事業			
事業費		財 源 内 訳			
(款・項・目) 3-2-1		国庫支出金	都支出金	地方債及びその 他の特定財源	一般財源
18,000,000円		7,020,000円	3,510,000円	3,960,000円	3,510,000円
(事業目的及び概要)					
高齢者の心身の健康の維持、生活の安定、保健・福祉及び医療の向上と増進のために必要な 援助などを一体的に実施する事業を、民間事業者に委託して実施します。					
(事業の成果) 主任介護支援専門員・社会福祉士及び保健師等が高齢者の保健、医療、福祉、 介護などの各種相談を行い相談者や家族の不安を取り除き、高齢者が住みなれた地域でいつま でも元気で暮らせるよう支援しました。					

# 後期高齢者医療特別会計

No.37	所 管 課	住民課	施策分野	社会保険制度	
事業名等		後期高齢者医療給付事業			
事業費		財 源 内 訳			
(款・項・目) 3-1-1		国庫支出金	都支出金	地方債及びその 他の特定財源	一般財源
199,613,178円		円	円	円	199,613,178円
(事業目的及び概要)					
後期高齢者医療制度は、75歳以上の方と65歳から74歳までの一定の障がいを持つ方を対象とした医療制度です。東京都62区市町村すべてが加入する「東京都後期高齢者医療広域連合」が運営します。					
(事業の成果)					
東京都後期高齢者医療広域連合は瑞穂町の被保険者に対して、105,482件の医療給付を行いました。					

# 関連施策を統合して再掲

事業名等	社会保障・税番号制度			
事業費	財 源 内 訳			
	国庫支出金	都支出金	地方債及びその他の特定財源	一般財源
(款・項・目) 2-1-15 66,358,000円	35,022,000円	円	円	31,336,000円
(事業目的及び概要) 国民一人ひとり及び法人に、特定の「番号」を付番し、国民の利便性を向上させるとともに行政の効率化を図ることを目的とした制度です。この制度に対応するため、町で利用しているシステムを改修します。				
(事業の成果) 社会保障・税番号制度の開始にあたり、地方公共団体が対応しなければならない住民基本台帳システムなど、番号を直接取り扱うシステムについて、国の定める仕様に基づいたシステム改修を実施しました。				

事業名等	水・緑と観光を繋ぐ回廊計画の推進			
事業費	財 源 内 訳			
	国庫支出金	都支出金	地方債及びその他の特定財源	一般財源
(款・項・目) 2-1-9 94,201円	円	円	円	94,201円
(款・項・目) 7-2-3 22,483,440円	円	18,559,000円	円	3,924,440円
(款・項・目) 7-4-1 5,803,218円	円	510,000円	4,000,000円	1,293,218円
(款・項・目) 7-4-6 94,328,002円	80,000,000円	4,500,000円	8,000,000円	1,828,002円
(事業目的及び概要) 貴重な歴史的資源、自然環境資源や景観資源を有機的に繋ぎ、町の魅力を高めます。 平成32年度までの計画で、大別すると拠点整備とルート整備に分けられます。 ルート整備は歩きやすい道づくりと回遊して楽しい道づくりを基本的な考え方とします。 拠点整備では、狭山池上流部及びさやま花多来里の郷等の整備を行います。				
(事業の成果) 拠点整備では、さやま花多来里の郷整備工事を実施し、デッキや四阿などの整備が完成しました。ルート整備では、ルートの一部を特殊カラー舗装にしました。また残堀川の距離標示柱にロゴマークを活用するなど、計画の周知啓発をすすめました。				



# 議 事 係

## 1 議会構成

(1) 議員定数 (28. 3. 31現在)

条例定数16人      議員数16人

(2) 議長、副議長 (28. 3. 31現在)

議 長    高 水 永 雄    (27. 5. 8就任)

副議長    小 山 典 男    (27. 5. 8就任)

(3) 町議会議員

議席	氏 名	党 派	所属常任委員会
1	山 崎 栄	無 所 属	総務産業建設
2	古 宮 郁 夫	〃	総務産業建設
3	村 上 嘉 男	〃	厚生文教
4	吉 野 一 夫	〃	厚生文教
5	村 山 正 利	〃	厚生文教
6	原 隆 夫	公 明 党	総務産業建設
7	齋 藤 成 宏	民 進 党	厚生文教
8	下 野 義 子	公 明 党	厚生文教
9	小 山 典 男	無 所 属	厚生文教
10	石 川 修	〃	総務産業建設
11	高 水 永 雄	〃	総務産業建設
12	小 川 龍 美	公 明 党	総務産業建設
13	大 坪 国 広	日 本 共 産 党	厚生文教
14	原 成 兆	無 所 属	厚生文教
15	森 亘	〃	総務産業建設
16	近 藤 浩	〃	総務産業建設

(4) 常任委員会・議会運営委員会 (28. 3.31現在)

名 称	定数	委 員 長	副委員長	委 員
総務産業建設委員会	8	森 亘	古 宮 郁 夫	山 崎 栄・原 隆 夫 石 川 修・高 水 永 雄 小 川 龍 美・近 藤 浩
厚生文教委員会	8	下 野 義 子	村 上 嘉 男	吉 野 一 夫・村 山 正 利 齋 藤 成 宏・小 山 典 男 大 坪 国 広・原 成 兆
議 会 運 営 委 員 会	6	小 川 龍 美	村 山 正 利	下 野 義 子・原 成 兆 森 亘・近 藤 浩

(5) 特別委員会

名 称	定数	委 員 長	副委員長	委 員
基地対策特別委員会 ( 28. 3.31 現 在 )	7	石 川 修	吉 野 一 夫	村 山 正 利・齋 藤 成 宏 小 山 典 男・小 川 龍 美 大 坪 国 広
交通対策特別委員会 ( 28. 3.31 現 在 )	8	原 成 兆	山 崎 栄	古 宮 郁 夫・村 上 嘉 男 原 隆 夫・下 野 義 子 森 亘・近 藤 浩
決 算 特 別 委 員 会 (平成27年第3回定例会設置)	14	小 川 龍 美	村 山 正 利	山 崎 栄・古 宮 郁 夫 村 上 嘉 男・吉 野 一 夫 原 隆 夫・齋 藤 成 宏 下 野 義 子・小 山 典 男 大 坪 国 広・原 成 兆 森 亘・近 藤 浩
長 期 総 合 計 画 会 後 期 基 本 計 画 会 特 別 委 員 会 (平成27第4回定例会設置)	15	石 川 修	小 山 典 男	山 崎 栄・古 宮 郁 夫 村 上 嘉 男・吉 野 一 夫 村 山 正 利・原 隆 夫 齋 藤 成 宏・下 野 義 子 小 川 龍 美・大 坪 国 広 原 成 兆・森 亘 近 藤 浩

予 算 特 別 委 員 会 (平成28第1回定例会設置)	15	森 亘	下 野 義 子	山 崎 栄・古 宮 郁 夫 村 上 嘉 男・吉 野 一 夫 村 山 正 利・原 隆 夫 齋 藤 成 宏・小 山 典 男 石 川 修・小 川 龍 美 大 坪 国 広・原 成 兆 近 藤 浩
---------------------------------	----	-----	---------	---

(6) その他の委員会 (28. 3. 31現在)

名 称	定数	委 員 長	副委員長	委 員
議会だより編集委員会	6	小 山 典 男	下 野 義 子	山 崎 栄・村 上 嘉 男 吉 野 一 夫・森 亘

(7) 一部事務組合 (28. 3. 31現在)

名 称	定数	議 員
瑞 穂 斎 場 組 合 議 会	3	村 上 嘉 男・下 野 義 子・近 藤 浩
西 多 摩 衛 生 組 合 議 会	3	古 宮 郁 夫・石 川 修・小 川 龍 美
羽村・瑞穂地区学校給食組合議会	3	山 崎 栄・村 山 正 利・森 亘
東京たま広域資源循環組合議会	1	原 成 兆
福 生 病 院 組 合 議 会	3	吉 野 一 夫・原 隆 夫・齋 藤 成 宏

(8) 行政関係委員会等 (28. 3. 31現在)

名 称	定数	議 員
瑞 穂 町 都 市 計 画 審 議 会	4	山 崎 栄・古 宮 郁 夫・村 上 嘉 男 小 川 龍 美
瑞 穂 町 青 少 年 問 題 協 議 会	3	吉 野 一 夫・原 隆 夫・下 野 義 子
瑞 穂 町 民 生 委 員 推 薦 会	1	小 山 典 男



## 2 議会

### (1) 議会の状況

種 別	会 期	会期日数	本会議日数
第1回臨時会	27. 5. 8～ 5. 8	1	1
第2回定例会	27. 6. 1～ 6.12	12	3
第3回定例会	27. 9. 1～ 9.18	18	4
第4回定例会	27.12. 1～12.16	16	4
第1回定例会	28. 3. 2～ 3.23	22	4
小 定 例 会	開会日数	68	15
計 臨 時 会	開会日数	1	1
合 計		69	16

### (2) 常任委員会・議会運営委員会

#### (ア) 委員会開催状況

名 称	開 催 日 数			協議会 日 数
	開会中	閉会中	計	
総務産業建設 委 員 会	4	2	6	6
厚生文教委員会	4	1	5	5
議会運営委員会	4	4	8	4
計	12	7	19	15

#### (イ) 行政視察

名 称	年 月 日	視 察 地	内 容
総務産業建設 委 員 会	27.10.19	大 阪 府 大 河 内 長 野 市	空き家バンク制度について
	10.20	岡 山 県 玉 野 市	地元企業優先発注について（経緯等）
	10.21	兵 庫 県 三 木 市	中小企業サポートセンターについて
厚生文教委員会	27. 6. 8	瑞 穂 町 内	瑞穂町心身障害者（児）福祉センター「あゆみ」 瑞穂町福祉作業所「さくら」 瑞穂町精神障害者地域活動支援センター 「ひまわり」 瑞穂町精神障害者共同作業所「ころぼっくる」
	10.14	山 口 県 宇 部 市	コミュニティ・スクールについて
	10.15	広 島 県 呉 市	糖尿病性腎症等重症化予防事業について
	10.16	広 島 県 安 芸 高 田 市	生活・介護サポーター養成講座について

(3) 特別委員会

(ア) 委員会開催状況

名 称	会議日数	協議会日数
基地対策特別委員会	2	1
公共交通特別委員会	0	0
交通対策特別委員会	4	1
決算特別委員会	3	0
長期総合計画後期 基本計画特別委員会	2	0
予算特別委員会	4	0
計	15	2

(イ) 要請活動

①基地対策特別委員会

27. 8. 5	1 横田基地に関する要望（外務省） 2 基地交付金及び調整交付金の増額に関する要望（総務省） 3 横田基地対策に関する要望（防衛省・北関東防衛局） 4 横田基地周辺における航空機騒音防止対策の推進に関する要望（環境省）
----------	--

②交通対策特別委員会

28. 1. 29	1 J R 八高線に関する要望書（東日本旅客鉄道株式会社 八王子支社） 2 多摩都市モノレール箱根ヶ崎方面延伸の早期事業化について（東京都） 3 J R 八高線に関する要望書（東日本旅客鉄道株式会社 東京工事事務所）
-----------	--

(ウ) 行政視察

名 称	年 月 日	視 察 地	内 容
交 通 対 策 特 別 委 員 会	27. 11. 9	奈良県田原本町	デマンド型あいのりタクシー「ももたろう号」について
	11. 10	兵庫県神戸市 NPO 法人上野丘 さつき家族会	淡河町ゾーン・バスについて

(4) その他の委員会等

委員会等の開催状況

名 称	会議日数
議会だより編集委員会	18
全 員 協 議 会	7
議 員 懇 談 会	1

(5) 議員研修会

年 月 日	演 題	講 師
27. 5. 21	地方議会の制度と運営について	元全国都道府県議長会 議事調査部長 野村 稔 氏
28. 2. 22	今後の地方議会及び議員に も と め ら れ る も の	一般社団法人 地域経営推進センター代表 理事 早稲田大学マニフェスト研究所事務局長 中村 健 氏

(6) 傍聴者数

議 会	本会議日数	傍聴者数
第1回臨時会	1	6
第2回定例会	3	17
第3回定例会	4	8
第4回定例会	4	23
第1回定例会	4	6
計	16	60

(7) 議会だより発行

号 数	ページ数	発行日	発行部数
第202号	16	H27. 5. 1	14, 680
第203号	4	H27. 6. 1	14, 670
第204号	14	H27. 8. 10	14, 700
第205号	16	H27. 11. 10	14, 750
第206号	18	H28. 2. 5	14, 960

### 3 議案等の処理状況

#### (1) 町長提出議案

議 会	件 数	議 案					結 果	
		条 例	予算・決算	契 約	専 決	その他	可決等	否 決
第1回臨時会	5	0	0	0	4	1	5	0
第2回定例会	6	1	2	2	0	1	6	0
第3回定例会	27	3	20	2	0	2	27	0
第4回定例会	26	8	6	0	0	12	26	0
第1回定例会	36	13	19	0	0	4	36	0
計	100	25	47	4	4	20	100	0

#### (2) 議員提出議案

議 会	件 数	議 案		結 果	
		条 例	その他	可 決	否 決
第1回臨時会	0	0	0	0	0
第2回定例会	3	0	3	2	1
第3回定例会	2	1	1	2	0
第4回定例会	2	0	2	2	0
第1回定例会	0	0	0	0	0
計	7	1	6	6	1

#### (3) 請願・陳情等（継続含む）審査件数

議 会	件 数	請 願	陳 情	結 果			
				採 択	不採択	継 続	その他
第1回臨時会	0	0	0	0	0	0	0
第2回定例会	1	0	1	0	1	0	0
第3回定例会	3	0	3	0	3	0	0
第4回定例会	0	0	0	0	0	0	0
第1回定例会	2	0	2	0	2	0	0
計	6	0	6	0	6	0	0

(4) 請願・陳情の委員会付託(新規)件数

議 会	件 数	総務産業建設	厚生文教	議会運営	特別委員会
第1回臨時会	0	0	0	0	0
第2回定例会	1	1	0	0	0
第3回定例会	3	3	0	0	0
第4回定例会	0	0	0	0	0
第1回定例会	2	1	1	0	0
計	6	5	1	0	0

(5) 一般質問

議 会	人 数	件 数
第 2 回定例会	11	17
第 3 回定例会	12	18
第 4 回定例会	10	19
第 1 回定例会	11	17
計	44	71

#### 4 庶務等

##### (1) 文書収受

収 受      1 3 件

発 送      2 5 5 件

##### (2) 意見書等の発送      4 件    2 4 箇所

##### (3) 来町視察

来 町 議 会	年 月 日	内 容
埼玉県深谷市議会議員	27. 10. 1	議会だよりの編集について
栃木県市貝町議会議員	27. 10. 2	議会報告会について
福島県天栄村議会議員	27. 11. 18	議会活性化の取り組みについて

## 5 監査委員

### (1) 監査委員 (28. 3. 31現在)

氏 名	備 考
原 島 茂 樹	識見を有する者
石 川 修	議 会 選 出

### (2) 例月出納検査

実施年月日	平成27年 4月28日、 5月22日、 6月26日、 7月22日、 8月26日 9月25日、10月28日、11月25日、12月25日 平成28年 1月27日、 2月23日、 3月25日
検査の対象	(1) 一般会計 (2) 国民健康保険特別会計 (3) 福生都市計画瑞穂町箱根ヶ崎駅西土地地区画整理事業特別会計 (4) 下水道事業特別会計 (5) 介護保険特別会計 (6) 後期高齢者医療特別会計 (7) 殿ヶ谷財産区特別会計 (8) 石畑財産区特別会計 (9) 箱根ヶ崎財産区特別会計 (10) 長岡財産区特別会計
検査の概要	会計管理者立ち会いのもとに各会計別にそれぞれ、収入票・支出票に基づき、関係証拠書類につき詳細に検査しました。

### (3) 決算審査

平成27年7月22日・23日・24日の3日間にて、平成26年度一般会計及び特別会計の決算審査を実施しました。

### (4) 定期監査

平成27年11月17日・18日の2日間にて、平成27年度一般会計及び特別会計の財務に関する事務の執行及び経営に係る事業の管理について、各課長等に対してヒアリングを行い、適正かつ効率的に執行されているかどうかを監査しました。

(5) 財政援助団体等に対する監査（指定管理者）

28. 2. 23	公益社団法人 瑞穂町シルバー人材センター
-----------	----------------------

(6) 随時監査

実施年月日	監 査 の 対 象
27. 10. 28	石畑山車庫等新築工事について

(7) 行政監査

実施年月日	監 査 の 対 象
27. 10. 28	みずほ超とくとく商品券について

(8) 会議及び研修

開 催 日	内 容	場 所
27. 5. 14	西多摩郡町村監査委員連合会定期総会	奥 多 摩 町
10. 8	町村監査委員全国研修会	メ ル パ ル ク ホ ー ル
10. 26 27	西多摩郡町村監査委員連合会行政視察	長野県上高井郡高山村 長野県飯山市
28. 1. 29	東京都市監査委員会第2回委員研修会	羽 村 市





# 企 画 係

## 1 長期総合計画後期基本計画策定作業

第4次長期総合計画の前期5年の計画期間が、平成27年度に終了することに伴い、後期基本計画（平成28年度から平成32年度まで）を策定しました。

(1) 策定委員会                      2回開催（8/11、11/4）

(2) 専門部会                      1回開催（10/2）

(3) 後期基本計画（案）に対する意見募集

期 間    平成27年9月25日から10月9日まで

意見数    住民        1人              3件

          議員        6人            87件

## 2 長期総合計画に基づく実施計画（平成28年度～平成30年度）の策定

第4次長期総合計画に示した諸施策を計画的に実施し、事務事業効果を高めるため、実施計画を策定しました。

## 3 主要施策進行管理

主要施策の総合的・効果的な執行を図るため、四半期ごとの進行管理を実施しました。また、工事・委託等、工程管理が複雑な事業については、月例報告を実施しました。

## 4 庁議等

政策の基本方針及び重要施策の審議並びに各課の連絡調整を行いました。

・庁議…… 13回開催                      ・幹部会議…… 15回開催

## 5 地方分権対応

地方分権等に対応するため、「東京都町村会地方分権等調査部会」を通じて、東京都の施策の見直しに係る協議を行いました。

施策の見直しに係る協議

○電子署名に係る地方公共団体の認証業務に関する法律等に基づく事務

## 6 瑞穂町まち・ひと・しごと創生総合戦略の策定

まち・ひと・しごと創生法第10条の規定に基づき、国が求める「産官学金労言」を基本に意見照会を実施し、その意見及び同時期に策定した長期総合計画後期基本計画を踏まえ、「瑞穂町まち・ひと・しごと創生総合戦略」（計画期間：平成27年度から平成32年度まで）を平成28年3月に策定しました。

## 7 行政評価及び行政改革の推進

### (1) 行政評価委員会

行政評価のさらなる推進と機能強化を行うとともに、施策推進への住民参画を増進するため設置しています。3名の公募委員を含む12名の住民等からなる委員で構成しています。

ア 委員名簿（任期：平成27年4月1日から平成29年3月31日まで）

職 名	氏 名	備 考
委 員 長	村 山 隆 敏	補助金等審査分科会
副委員長	小 山 勝 壽	行政改革推進分科会
委 員	有 馬 克 朗	行政改革推進分科会
〃	池 田 和 生	行政改革推進分科会、公募委員
〃	池 谷 功	行政改革推進分科会、公募委員
〃	伊 藤 幸 雄	補助金等審査分科会副会長
〃	木 村 幸 子	行政改革推進分科会副会長
〃	栗 原 ひろみ	補助金等審査分科会
〃	中 村 博 隆	行政改革推進分科会会長、公募委員
〃	平 山 敬 夫	補助金等審査分科会会長
〃	堀 江 秀 一	補助金等審査分科会
〃	湊 快 枝	補助金等審査分科会

### イ 会議

年 月 日	内 容
平成27年4月22日	議題1 正副委員長の互選 議題2 分科会の所属について
平成27年7月 9日	議題1 平成26年度事務事業評価シートの外部評価について (1) 学童保育クラブ運営事業 (2) 地域包括支援センター事業 (3) 下水道施設の維持管理
平成27年7月10日	議題1 平成26年度事務事業評価シートの外部評価について (1) 後期高齢者医療事業 (2) 学力向上事業 (3) 図書館施設の充実

(2) 行政評価委員会 行政改革推進分科会

行政改革に関する助言及び推進状況の調査を目的として設置し、6名の委員で構成しています。

会議

年 月 日	内 容
平成27年 5月11日	議題1 分科会長及び副分科会長の選出 議題2 第4次行政改革大綱実施細目Ⅱの平成26年度進捗状況について
平成27年11月26日	議題1 第5次瑞穂町行政改革大綱の策定について
平成28年 2月 4日	議題1 第5次瑞穂町行政改革大綱（案）について

(3) 行政評価委員会 補助金等審査分科会

補助金の創設や内容変更にあたって、その有効性及び必要性等を審査することを目的として設置しています。委員6名、部長職5名の計11名で構成しています。

会議

年 月 日	内 容
平成27年11月26日	議題1 正副分科会長の選出 議題2 補助金等審査 審査事項①瑞穂町住宅用創エネ設備・省エネ機器導入費補助金

(4) 行政評価事業

長期総合計画実施計画に掲載した事業を評価しました。

評価結果 A： 5件（新規予算計上すべき事業）  
B： 40件（前年度予算を超えて事業の新設・拡大を行う事業）  
C： 10件（前年度予算内で事業の新設・拡大を行う事業）  
D： 83件（前年度どおりとする事業）  
E： 1件（前年度予算内で事業の縮減・効率化を行う事業）  
F： 3件（予算措置なしで事業の調査・検討を行う事業）  
G： 0件（事業の中止・休止・廃止を行う事業）  
計：142件

(5) 行政改革の推進

平成25年度に策定した第4次行政改革大綱実施細目Ⅱに基づき、行政改革を推進しました。

主な取り組み内容（平成27年度）

- 協働施策の展開      ○プロジェクトチーム・ワーキンググループの活用
- 特定財源の確保      ○公共施設使用料の適正化
- 次期行政改革大綱改定に向けた見直しと職員への意識喚起

## 8 協議会等

### (1) 東京都市町村企画研究会及び第1ブロック会議等

各市町村共通の今日的課題の共同研究を行うとともに、地域で分けられたブロック内では、地域的課題の共同研究を行いました。

○共通研究課題…シティ・プロモーションについて

○第1ブロック研究課題…空き家の適正管理と活用について  
会議等

事業名	年月日	場所	内容
企画研究会総会	平成27年 4月 8日	東京 自治会館	①平成26年度事業経過報告について（全体報告、各ブロック報告） ②平成27年度役員選出について ③平成27年度事業計画（研究課題）について ④平成28年度東京都予算編成に対する要望事項について
ブロック会議 （第1回：総会）	平成27年 4月24日	青 梅 市役所	①平成26年度ブロック活動報告 ②平成26年度ブロック収入支出決算報告 ③平成27年度ブロック役員 ④平成27年度ブロック事業計画（案） ⑤平成27年度ブロック収入支出予算（案） ⑥平成27年度研究課題
ブロック研修会	平成27年11月20日	福 生 市役所	研究課題：空き家の適正管理と活用について
ブロック会議 （第2回）	平成28年 2月10日	福 生 市役所	①平成28年度第1ブロック研究課題について ②平成28年度企画研究会共通研究課題について ③平成28年度第1ブロック正副幹事について ④平成27年度第1ブロック活動報告（案）について

### (2) 西多摩地域広域行政圏協議会

#### ア 会議等開催状況

協議会（町長）	2回	幹事会及び事務局会議	5回
審議会（議員）	2回	部会及び分科会等	9回
副市町村長会	3回	広域行政圏体育大会委員会等	6回
広域行政圏計画策定検討会議	7回		

## イ 要望行動

青梅線、五日市線及び八高線の改善について、東日本旅客鉄道㈱八王子支社へ要望しました。（平成２７年８月２７日）

また、平成２８年３月の青梅線のダイヤ改正について、従前の運行本数を維持・確保されるよう、東日本旅客鉄道㈱八王子支社へ緊急要望しました。（平成２８年２月１９日）

## ウ 「数字で見る西多摩」の作成

西多摩地域の現状を数字で表した平成２７年度版「数字で見る西多摩」を作成しました。

## エ 共同事業

### ①第２５回広域行政圏体育大会

- ・競技大会（平成２７年１０月２５日）

場 所：青梅市・奥多摩町を中心とした体育施設

内 容：バレーボール、テニス、ソフトボール、陸上競技（ロードレース）等  
１４種目を実施

参加者：１，５１８名

- ・スポーツフェスタ（平成２７年１０月２４日）

場 所：青梅市総合体育館

内 容：キンボール、ドッジビー、ラインナップ、ボッチャ、スポーツ吹矢、ユニ  
カール、フロアホッケーの情報発信及び体験

参加者：６００名

### ②図書館広域利用事業

場 所：構成市町村立図書館

内 容：図書館バッグ作成 １，０００個（広域利用イラスト入り）  
平成２７年度新規登録者 １，４９０名

### ③西多摩地域広域行政圏協議会ホームページの運用

内 容：西多摩の広域的な連携活動及び圏域の観光・地域資源等を圏域内外に紹介  
しました。

平成２７年度アクセス数 １６，４１５件

### ④西多摩地域広域行政圏計画の策定

平成２３年度策定の広域行政圏計画が平成２７年度をもって終了するため、これまでの取組みや成果を踏まえ、より一層、効果的な連携・協調を進める計画として、新たに平成３２年度までの５か年を計画期間とする西多摩地域広域行政圏計画を策定しました。

## 9 平和事業

### (1) 平和のパネル展

東京大空襲の内容を伝える写真パネル、戦時下の生活を伝える実物資料、アンネのバラに関する写真を展示しました。

開催期間	平成28年2月25日から3月16日まで
開催場所	武蔵野、元狹山、長岡の各コミュニティセンター
展 示 物	・昭和館所有の収蔵品      ・アンネのバラ等写真

### (2) 平和のメッセージ

戦争の悲惨さや平和の大切さについての考えやその思いのメッセージを募集し、各部の最優秀賞、優秀賞受賞者の表彰式を平成28年3月7日に実施しました。

応募件数	小学生の部	382作品	中学生の部	722作品
	高校・一般の部	7作品		

### (3) 平和の語り部事業

戦争を実際に体験した世代の方々が少なくなっていく中、平和の尊さや、今の生活が当たり前であることの大切さなどについて、戦争中や終戦後の生活など、見たことや聞いたことを、町内在住の2名の方から、ご自身の体験を通じてお話いただきました。

開催日 平成28年2月16日      場所 瑞穂第一小学校（6年1・2組で授業として実施）

また、授業での語り部事業とは別に、戦後70年の節目の年であったことから、貴重な戦争体験を後世に残すため、3名の方の体験談を映像作品として作成しました。

## 10 庁舎の木曜夜間窓口延長業務

一部窓口（住民課、税務課及び期間限定で福祉課）における木曜日の開庁時間延長を平成15年9月から試行実施、平成20年10月1日から本格実施しています。

利用実績（平成27年4月～平成28年3月）

課 名	取扱件数（件）	利用者数（名）
住 民 課	1, 7 0 5	8 9 1
税 務 課	1, 6 7 7	8 6 2
福 祉 課	3 0 7	2 2 9
合 計	3, 6 8 9	1, 9 8 2

## 11 みずほ小・中学生子ども議会

(1) 開催日 平成28年1月24日

(2) 場 所 瑞穂町議会議場

(3) 内 容

ア 小・中学生議員 13名 小学校5校5年生 各2名 計9名(1名欠席)

中学校2校2年生 各2名 計4名

小・中学生議員から議長を選出し、議事を進行しました。

イ 町出席者

町長、副町長、教育長、議会事務局長、企画部長、住民部長、福祉部長、都市整備部長

教育部長、企画課長、秘書広報課長、秘書広報課特命担当主幹、総務課長

ウ 議事 一般質問 13問 傍聴者 62名

## 12 水・緑と観光を繋ぐ回廊計画の推進

住民、事業者、行政がそれぞれの強みを活かした役割分担を踏まえ、計画実施のために活動する組織を運営し、現状の把握や課題の共有を行いました。

(1) 検討組織(任期:平成27年4月1日から平成29年3月31日まで)

ア 水・緑と観光を繋ぐ回廊計画推進協議会

平成28年3月31日現在

協議会職名	委員会、団体等名称	団体等役職名	氏 名
会 長	瑞穂町	町 長	石 塚 幸右衛門
副会長	瑞穂町商工会	会 長	荻 野 昭 夫
	瑞穂町農業委員会	会 長	上 野 勝
	瑞穂町都市計画審議会	会 長	田 中 康 久
	瑞穂町文化財保護審議会	会 長	久保田 吉 範
	瑞穂町観光協会	会 長	石 川 淳
	狭山池上流部整備部会 部会長	農業委員会 会長職務代理者	吉 岡 康
	回廊ルート整備部会 部会長	交通安全推進協議会 会 長	中 島 孝 行
	観光部会 部会長	瑞穂町商工会副会長	高 水 英 夫
	瑞穂町	副町長	杉 浦 裕 之
	瑞穂町教育委員会	教育長	鳥 海 俊 身
	瑞穂町	企画部長	田 辺 健
	瑞穂町	住民部長	横 澤 和 也
	瑞穂町	福祉部長	村 野 香 月
	瑞穂町	都市整備部長	田 中 和 義
	瑞穂町教育委員会	教育部長	福 井 啓 文



## イ 狭山池上流部整備部会

平成 28 年 3 月 31 日現在

部会職名	委員会、団体等名称	団体等役職名	氏 名
部会長	瑞穂町農業委員会	会長職務代理者	吉 岡 康
	瑞穂町農業委員会	委 員	村 山 宣 幸
	瑞穂町町内会連合会	監 事	梅 原 哲
	特定非営利活動法人みず ほまち精神保健福祉会 精神障害者地域活動支援 センターひまわり	理 事 (施設長)	大 屋 敬 則
	社会福祉法人あかつき コロニー 瑞穂町福祉作業所さくら	施設長	五十嵐 崇
	西多摩農業協同組合	指導経済部 営農生活課	佐々木 愛
	瑞穂自然科学同好会	幹 事	宮 崎 豊
	公募住民		長谷川 正 明
	公募住民		佐 藤 成 慶
	瑞穂町	企画部企画課長	村 山 俊 彰
	瑞穂町	都市整備部都市計画課長	長谷部 敏 行
	瑞穂町	都市整備部建設課長	森 田 富士夫
	瑞穂町	都市整備部産業課長	山 内 一 寿

## ウ 回廊ルート整備部会

平成 28 年 3 月 31 日現在

部会職名	委員会、団体等名称	団体等役職名	氏 名
部会長	瑞穂町交通安全推進協議 会	会 長	中 島 孝 行
	瑞穂町民生委員・児童委 員協議会	会 長	山 崎 関 男
	瑞穂町町内会連合会	会 計	鳥 海 育 雄
	社会福祉法人瑞穂町社会 福祉協議会	事務局次長	山 口 齊
	公募住民		中 沢 清
	瑞穂町	企画部企画課長	村 山 俊 彰
	瑞穂町	住民部地域課長	古 川 実
	瑞穂町	福祉部福祉課長	高 橋 幹 夫
	瑞穂町	都市整備部都市計画課長	長谷部 敏 行

	瑞穂町	都市整備部建設課長	森 田 富士夫
	瑞穂町教育委員会	教育部社会教育課長	峯 岸 清

エ 観光部会

平成 28 年 3 月 31 日現在

部会職名	委員会、団体等名称	団体等役職名	氏 名
部会長	瑞穂町商工会	副会長	高 水 英 夫
	瑞穂町観光協会	副会長	齋 藤 賢 司
	瑞穂町社会教育委員の会議	議 長	久保田 敢 司
	瑞穂町スポーツ推進委員協議会	会 長	牧 野 壽 義
	公募住民		加 戸 佐 織
	瑞穂町	企画部企画課長	村 山 俊 彰
	瑞穂町	企画部秘書広報課長	小 作 正 人
	瑞穂町	都市整備部産業課長	山 内 一 寿
	瑞穂町教育委員会	教育部社会教育課長	峯 岸 清
	瑞穂町教育委員会	教育部図書館長	宮 坂 勝 利

(2) 会議

ア 推進協議会

年 月 日	内 容
平成28年3月25日	議事 1 平成 2 7 年度における事業の取組状況について ア 検討部会の活動報告 イ 広報・P R 活動の報告 ウ 関連事業の取組状況 エ 庁内組織の活動報告 議事 2 平成 2 8 年度における事業の予算措置状況について

イ 狭山池上流部整備部会

年 月 日	内 容
平成27年 9月17日	部会長の互選及び第 1 期の活動報告、狭山池上流部整備に伴う地権者意向調査報告書について
平成27年10月27日	事務局が暫定的に決めた区域の踏査及び意見交換
平成28年 2月24日	平成 2 7 年度実施のワークショップ報告及びさやま花多来里の郷の視察

ウ 回廊ルート整備部会

年 月 日	内 容
平成27年11月11日	平成27年度回廊ルート整備予定箇所及び平成28年度回廊ルート整備予定箇所視察
平成28年 3月23日	平成27年度回廊ルート整備状況及び平成28年度回廊ルート整備箇所の視察

エ 観光部会

年 月 日	内 容
平成27年 6月11日	部会長の互選及び第2期観光部会での検討内容について
平成27年 8月24日	特殊カラー舗装の施工箇所の案内表示、表示方法の検討、案内看板の内容、設置箇所及び設置時期の検討
平成27年10月19日	箱根ヶ崎駅からさやま花多来里の郷までの案内看板の設置箇所検討のための踏査
平成28年 1月21日	さやま花多来里の郷までの案内看板の内容の検討

(3) 広報・PR活動

- ア 都立野山北・六道山公園内の案内板に、ロゴマークのシールを貼付
- イ 残堀川距離標示板にロゴマークを使用
- ウ 若手職員プロジェクトチームが制作した動画による啓発を開始
- エ 町内外の各種イベントでの啓発活動

13 業務継続計画（BCP）【地震編】の推進

「瑞穂町地域防災計画」に基づき、大地震発生時における町の業務を継続させ、町民の生命、生活及び財産を守るために策定した業務継続計画（BCP）を、より実効性を高めるため、災害に備えた訓練を実施し、その結果から得られた課題の解決を図りました。

(1) 訓練

瑞穂町業務継続計画（地震編）に基づく訓練

回数	開催日	内容等
第1回	平成27年9月6日	瑞穂町業務継続計画（地震編）訓練と総合防災訓練を連携し、「職員安否確認訓練」を実施 ※訓練参加者が発災後、6時間以内に参集できないものと仮定し、計画に定められている電子メールアドレスに自身の安否を報告するもの

## 14 男女共同参画社会の推進

### (1) 男女共同参画社会推進委員会

男女共同参画社会推進委員会へ瑞穂町男女共同参画社会推進行動計画（第4次行動計画）の実績を報告し、検証を行いました。平成27年度から第5次行動計画の期間となりましたが、平成26年度が第4次計画の最終年度であるため、取りまとめた実績は、第4次計画のものととなります。また、講演会の企画やチラシ配布、当日の運営などをしていただき、町と連携して男女共同参画事業を推進しました。

ア 委員名簿（任期：平成26年6月30日から平成28年6月29日）

職 名	氏 名	備 考
委 員 長	関 谷 とみえ	
副委員長	石 川 任	推 薦
委 員	川 口 尊	
〃	神 崎 康 雄	
〃	根 岸 八千代	
〃	土 屋 葉 子	
〃	高 橋 洋 子	公 募
〃	岡 田 恵美子	公 募

### イ 会議

年 月 日	内 容
平成27年 6月29日	議題1 平成26年度男女共同参画社会推進行動計画進ちょく状況調査結果について 2 平成27年度男女共同参画社会推進事業講演会について
平成27年10月 1日	議題1 平成27年度男女共同参画川柳応募結果について 2 平成27年度男女共同参画社会推進事業講演会について
平成28年 1月19日	議題1 平成27年度男女共同参画川柳投票結果について 2 平成27年度男女共同参画社会推進事業講演会について

### (2) 男女共同参画社会推進事業

#### ア 男女共同参画社会推進事業講演会

女も男も老楽支度 ～老後の不安をワクワク感に～ と題して講演会を実施しました。

実施日 平成28年1月24日

場 所 瑞穂町民会館ホール

講 師 太田 知子 氏

(健康医療ライター・健康ウォーキング指導士・介護予防インストラクター)

参加者 91名（女性62名、男性29名）

## イ 男女共同参画川柳募集

男女共同参画週間（６月２３日～２９日）を契機に、町民の方に男女共同参画に対する理解を深めていただくとともに、その取り組みの輪を広げることを目的に、「男女共同参画社会形成の推進」をテーマとした川柳の募集を行いました。

募集期間	平成２７年６月１日～８月３１日	
応募総数	３１０作品	
作品展示	産業まつり会場	平成２７年１１月１４日、１５日
	武蔵野コミュニティセンター	平成２７年１１月１６日～１１月２３日
	長岡コミュニティセンター	平成２７年１１月２４日～１１月３０日
	元狭山コミュニティセンター	平成２７年１２月 １日～１２月 ７日
作品掲載	広報みずほ、町ホームページ	平成２８年 ２月

## （３）瑞穂町女性職員プロジェクトチーム

平成２６年６月に設置した「瑞穂町女性職員の更なる活躍を促進する調査のためのプロジェクトチーム」が取りまとめた調査結果を、平成２７年５月２７日に町長へ報告書として提出しました。

## （４）瑞穂町女性職員活躍推進プロジェクトチーム

「瑞穂町女性職員プロジェクトチーム」で取りまとめた調査結果をもとに、課題の解決に向けた具体策を検討するため、新たに「瑞穂町女性職員活躍推進プロジェクトチーム」を設置し、研修受講などを経て議論を重ね、平成２８年３月２５日に町長へ提言書を提出しました。

### ア 会議

年 月 日	内 容
平成27年 9月29日	議題 1 座長・副座長の互選について 2 プロジェクトチーム概要・スケジュールについて
平成27年11月27日	議題 1 問題解決に向けた具体案について
平成27年12月22日	議題 1 問題解決に向けた具体案について
平成28年 1月26日	議題 1 問題解決に向けた具体案について（提言に入れる項目について）
平成28年 2月12日	議題 1 提言書の構成と内容（案）について 2 今後のスケジュールについて
平成28年 2月29日	議題 1 提言書の素案について 2 提言書の提出について

## イ 専門家アドバイス等

①平成27年10月29日に、「経営戦略としての女性活躍 ～多様な人材の活躍できる働き方へ～」と題して、プロジェクトチームメンバー向けの研修を行いました。

講師：株式会社ワーク・ライフバランス 田村優実氏

②平成28年3月9日に、プロジェクトチームがまとめた提言書の案について、専門家からのアドバイスを求めました。

アドバイザー：株式会社ワーク・ライフバランス 田村優実氏・村上健太氏

## 15 国際化の推進

### (1) 国際化推進委員会

第2次瑞穂町国際化推進計画に基づき各課に実績調査を行い、結果について提言をいただきました。また、第3次瑞穂町国際化推進計画の策定についても、必要な提言をいただきました。

ア 委員名簿（任期：平成27年8月20日から平成29年8月19日まで）

職 名	氏 名	備 考
委 員 長	村 松 高 志	
副 委 員 長	牟 田 久 壽	
委 員	加 園 力 也	公募委員
〃	近 藤 ミネ子	
〃	志 村 昇 三	
〃	中 川 順 夫	
〃	森 田 美和子	
〃	吉 岡 静	

## イ 会議

年 月 日	内 容
平成27年 6月22日	議題1 第2次瑞穂町国際化推進計画平成26年度実績報告について
平成27年 8月20日	議題1 正副委員長の互選について 2 第3次瑞穂町国際化推進計画策定について
平成27年11月18日	議題1 第3次瑞穂町国際化推進計画策定に向けての提言（案）について

### (2) 第3次瑞穂町国際化推進計画の策定

瑞穂町国際化推進計画の計画期間が平成27年度をもって終了することに伴い、国際化推進委員会からの提言を受け、町が取り組むべき項目等を抽出してまとめ、「第3次瑞穂町国際化推進計画」（計画期間：平成28年度から32年度）を平成28年3月末に策定しました。

(3) 第2次瑞穂町国際化推進計画に基づく調査

第2次瑞穂町国際化推進計画の体系に沿って、平成27年度実績の有無と取り組み内容の詳細について、全課を対象に調査を行いました。

実施日 平成28年3月3日から3月23日

(4) 姉妹都市等交流事業

ア 姉妹都市締結10周年記念事業の実施

モーガンヒル市から、姉妹都市委員会委員4名を招いて姉妹都市締結10周年を祝いました。来町期間中、記念式典の開催や、瑞穂町の姉妹都市委員会との交流、記念植樹や中学校入学式への参加を通じて、友好を深めました。

来町日程 平成27年4月3日から7日まで

来町者 ジュディ・リトル氏 マーヴ・リトル氏 メアリー・ワカツキ氏  
カズコ・クラサキ氏

イ 姉妹都市モーガンヒル展の開催

瑞穂町姉妹都市委員会との共催により、モーガンヒル市の紹介、委員会の活動紹介や缶バッジの作成及び配布などを行いました。

実施日 平成27年11月14日、15日

場 所 産業まつり会場

ウ 姉妹都市モーガンヒルキルト展の開催

瑞穂町姉妹都市委員会との共催により、モーガンヒル市から送られてきたキルト等を展示し、文化交流を図るとともにモーガンヒル市をPRしました。

実施日 平成28年2月21日～3月7日

場 所 けやき館2階 展示ギャラリー

(5) 海外留学奨学資金等支給制度

「瑞穂町海外留学奨学資金等支給条例」に基づき、積極的に海外の学校で学芸や技能を修得しようとする青少年に対し、奨学資金と渡航費用の一部を支給し、国際的な視野に立ち、町及び社会に貢献する人材の育成を行いました。

ア 第1期 申請期間 平成27年6月1日～6月30日

申請件数	支給決定件数	支給額
1件	1件	294,000円

イ 奨学生の精算終了

平成26年度 件数：1件 確定金額：1,500,000円

平成27年度 件数：1件 確定金額：147,000円

(6) アジアの都市との交流

アジア諸国との友好都市交流の可能性の探究をテーマに、今後の交流のあり方、友好都市提携の可能性を調査することを目的とし、平成26年度、職員によるタイ王国コンケン県内自治体の視察を実施しました。視察報告を踏まえ、コンケン県内の自治体は友好交流の適地であると町長が判断したことから、改めて町長が現地視察を実施しました。

日 程 平成28年1月11日から14日まで

視 察 先 タイ王国コンケン県 コンケン市、チョンナボット郡、ポン郡

視 察 者 町長及び随員職員2名



# 財 政 係

## 1 予算編成

### (1) 平成28年度予算編成

平成27年11月 2日…平成28年度予算編成方針を、各部(局)・課(館)長・主幹に通達

平成27年11月30日～平成27年12月9日…一次査定

平成27年12月14日～平成28年 1月12日…議会事務局及び各課(館)との予算本査定

平成28年 2月 8日…町長、副町長、教育長による最終査定

平成28年 2月12日…予算書議案提出決裁

総額137億3,700万円の一般会計予算を他の特別会計と同時に議会に提案しました。

### (2) 平成27年度当初予算に7回の補正を行いました。その概略は次のとおりです。

(一般会計)

区 分	補正前の額 千円	補 正 額 千円	補正後の額 千円	備 考
第1号補正	13,640,800	5,598	13,646,398	6月議会提案・可決
第2号補正	13,646,398	128,988	13,775,386	9月議会提案・可決
第3号補正	13,775,386	2,905	13,778,291	12月議会提案・可決
第4号補正	13,778,291	15,672	13,793,963	12月議会提案・可決
第5号補正	13,793,963	△ 360,037	13,433,926	3月議会提案・可決
第6号補正	13,433,926	0	13,433,926	3月議会提案・可決
第7号補正	13,433,926	△ 67,822	13,366,104	3月専決(6月議会承認)

※補正総額2億7,469万6千円の減、予算現額133億6,610万4千円(当初予算対比2.0%の減)となりました。

### (3) 予備費充用について

一般会計

No.	充用先(款・項・目)及び内容	充用額(千円)
1	9-5-6 修繕料(元狭山ふるさと思い出館 エアコン修繕)	2,499
2	9-5-6 敷地草刈委託料(落雷によるスギ吊切り作業)	209
3	3-2-5 修繕料(三小学童保育クラブ教室及び分室 非常通報装置修繕)	151
4	3-2-5 廃棄物処理手数料	4
5	3-2-5 備品購入費(三小学童保育クラブ分室 冷蔵庫)	44
6	2-2-2 町税過誤納還付金及び還付加算金	1,900
7	3-1-2 修繕料(心身障害(児)福祉センター 空調室外機修繕)	475
8	9-5-4 新館エアコン取付工事	2,308
9	9-3-1 修繕料(瑞中 電柱修繕)	2,106
10	9-5-5 修繕料(スカイホール 空調機内加湿器修繕)	1,453

後期高齢者医療特別会計

No.	充用先(款・項・目)及び内容	充用額(千円)
1	5-1-1 保険料還付金及び還付加算金	16

## 2 決算結果の概要

### (1) 各会計の決算状況

区 分	当 初 予 算 と 予 算 現 額 の 対 比			歳 入		歳 出		歳入歳出 差引残額 (D) - (E)
	当初予算額 (A)	予算現額 (B)	(B) - (A) (C)	増減率 (C) / (A)	決算額 (D)	収入率 (D) / (B)	決算額 (E)	執行率 (E) / (B)
一 般 会 計	千円	千円	千円	%	千円	%	千円	%
	13,640,800	13,428,404 ※前年度からの繰越明許費等62,300千円を含みます	△ 212,396	△ 1.6	13,418,747	99.9	13,091,835	97.5
特 別 会 計	国民健康保険	4,751,630	4,730,978	△ 0.4	4,707,495	99.5	4,679,823	98.9
	駅西区画整理事業	787,150	864,768	9.9	864,773	100.0	792,447	91.6
	下水道事業	1,007,590	995,169	△ 1.2	1,004,013	100.9	968,731	97.3
	介護保険	2,094,127	2,058,181	△ 1.7	2,039,524	99.1	2,011,473	97.7
	後期高齢者医療	586,631	577,905	△ 1.5	589,951	102.1	576,742	99.8
	殿ヶ谷財産区	6,245	6,625	6.1	6,693	101.0	5,564	84.0
	石畑財産区	62,655	59,589	△ 4.9	59,435	99.7	55,137	92.5
	箱根ヶ崎財産区	6,825	8,590	25.9	8,729	101.6	6,540	76.1
	長岡財産区	1,400	1,619	15.6	1,616	99.8	1,303	80.5
	計	22,945,053	22,731,828	△ 0.9	22,700,976	99.9	22,189,595	97.6
※内75,873千円は繰越明許費等として翌年度へ繰越します								
※内9,450千円は繰越明許費として翌年度へ繰越します								
326,912								
27,672								
72,326								
35,282								
28,051								
13,209								
1,129								
4,298								
2,189								
313								
511,381								

## (2) 性質別の分析（普通会計）※歳出の後に用語説明

## 歳 入

区 分	平成27年度	構成比	平成26年度	構成比	前 年 度 対 比	
	千円	%	千円	%	千円	%
1 町 税	6,703,083	48.5	6,693,405	47.0	9,678	0.1
2 地 方 譲 与 税	79,460	0.6	75,829	0.5	3,631	4.8
3 利 子 割 交 付 金	27,072	0.2	31,617	0.2	△ 4,545	△ 14.4
4 配 当 割 交 付 金	32,484	0.2	39,819	0.3	△ 7,335	△ 18.4
5 株 式 等 譲 渡 所 得 割 交 付 金	31,953	0.2	33,446	0.2	△ 1,493	△ 4.5
6 地方消費税交付金	860,964	6.2	510,962	3.6	350,002	68.5
7 自動車取得税交付金	35,750	0.3	25,308	0.2	10,442	41.3
8 地方特例交付金	25,749	0.2	25,795	0.2	△ 46	△ 0.2
9 地 方 交 付 税	51,432	0.4	68,077	0.5	△ 16,645	△ 24.5
(1) 普 通 交 付 税		0.0	16,644	0.1	△ 16,644	△ 100.0
(2) 特 別 交 付 税	51,432	0.4	51,433	0.4	△ 1	△ 0.0
10 交 通 安 全 対 策 特 別 交 付 金	8,125	0.1	7,612	0.0	513	6.7
11 分担金及び負担金	64,691	0.5	81,740	0.6	△ 17,049	△ 20.9
12 使 用 料	74,031	0.5	81,182	0.6	△ 7,151	△ 8.8
13 手 数 料	152,897	1.1	143,877	1.0	9,020	6.3
14 国 庫 支 出 金	1,607,116	11.6	1,349,024	9.5	258,092	19.1
15 国有提供施設等所在 市町村助成交付金等	752,425	5.4	751,076	5.3	1,349	0.2
16 都 支 出 金	2,005,557	14.5	2,222,095	15.6	△ 216,538	△ 9.7
17 財 産 収 入	21,001	0.2	11,921	0.1	9,080	76.2
18 寄 附 金	1,310	0.0	1,470	0.0	△ 160	△ 10.9
19 繰 入 金	480,105	3.5	1,218,986	8.6	△ 738,881	△ 60.6
20 繰 越 金	341,350	2.5	537,526	3.8	△ 196,176	△ 36.5
21 諸 収 入	125,830	0.9	126,112	0.9	△ 282	△ 0.2
22 町 債	330,000	2.4	190,000	1.3	140,000	73.7
歳 入 合 計	13,812,385	100.0	14,226,879	100.0	△ 414,494	△ 2.9

歳 出

区 分	平成27年度	構成比	平成26年度	構成比	前 年 度 対 比	
	千円	%	千円	%	千円	%
1 人 件 費	2,008,194	15.0	2,006,945	14.4	1,249	0.1
2 物 件 費	2,507,365	18.7	2,429,226	17.5	78,139	3.2
3 維 持 補 修 費	73,142	0.5	70,598	0.5	2,544	3.6
4 扶 助 費	2,654,344	19.8	2,553,806	18.4	100,538	3.9
5 補 助 費 等	1,828,757	13.6	1,749,618	12.6	79,139	4.5
(1) 一 部 事 務 組 合	512,233	3.8	486,178	3.5	26,055	5.4
(2) そ の 他	1,316,524	9.8	1,263,440	9.1	53,084	4.2
6 公 債 費	518,756	3.9	486,456	3.5	32,300	6.6
7 積 立 金	268,537	2.0	607,844	4.4	△ 339,307	△ 55.8
8 投資及び出資金・貸付金	0	0.0	0	0.0	0	0.0
9 繰 出 金	1,637,790	12.2	1,622,657	11.7	15,133	0.9
小 計	11,496,885	85.7	11,527,150	83.0	△ 30,265	△ 0.3
10 投 資 的 経 費	1,916,261	14.3	2,358,379	17.0	△ 442,118	△ 18.7
(1) 普通建設事業	1,916,261	14.3	2,358,379	17.0	△ 442,118	△ 18.7
(2) 災害復旧事業	0	0.0	0	0.0	0	0.0
歳 出 合 計	13,413,146	100.0	13,885,529	100.0	△ 472,383	△ 3.4

※普通会計は、各地方公共団体間の比較をするために用いられる統計上の会計であり、総務省の定める基準で統一的に会計を再構成したものです。

瑞穂町では一般会計と箱根ヶ崎駅西土地区画整理事業特別会計を合算し、重複額を控除するなど調整を行い普通会計を算出しています。

(公営事業会計の特別会計は対象になりません。)

(歳入) 一般会計13,418,746,980円＋駅西特会864,773,498円－駅西特会繰入金等471,135,000円  
＝普通会計13,812,385,478円≒13,812,385千円

(歳出) 一般会計13,091,834,507円＋駅西特会792,446,882円－駅西特会繰出金等471,135,000円  
＝普通会計13,413,146,389円≒13,413,146千円

(3) 性質別構成比の推移 (普通会計)

歳 入

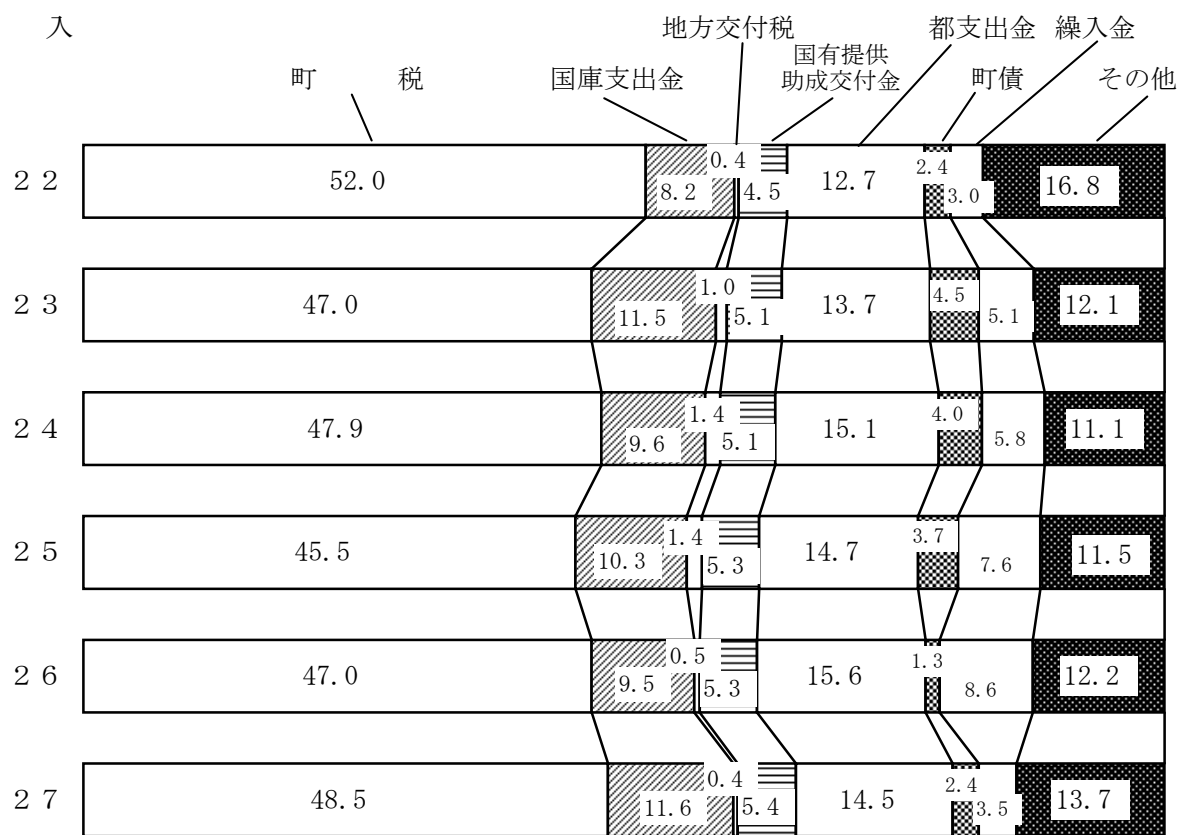

歳 出

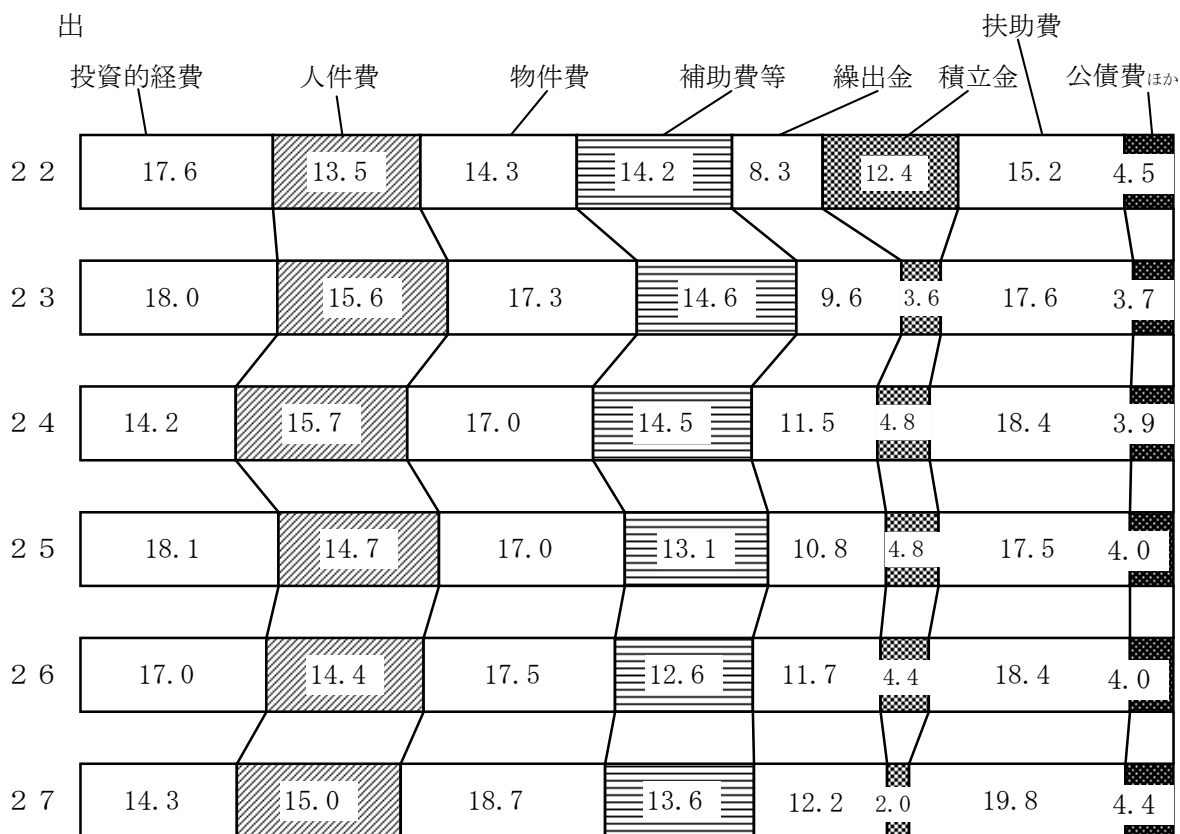

(4) 経常収支比率の推移（普通会計）

区 分	平成27年度	平成26年度	平成25年度	平成24年度
	千円	千円	千円	千円
経 常 一 般 財 源 総 額	8,027,464	7,684,516	7,704,068	7,667,847
経常的経費充当の一般財源	7,071,959	6,935,807	6,691,809	6,842,972
経 常 収 支 比 率	88.1 %	90.3 %	86.9 %	89.2 %

※1 経常一般財源総額には臨時財政対策債を含みます。

### 3 地方交付税の状況

(1) 普通交付税の算定額総括表と特別交付税の状況

区 分		平成27年度	平成26年度	前 年 度 対 比	
普 通 交 付 税		千円	千円	千円	%
	基 準 財 政 需 要 額	5, 313, 199	5, 167, 684	145, 515	2. 8
	錯 誤 措 置 額	0	382	△ 382	――
	計 (A)	5, 313, 199	5, 168, 066	145, 133	2. 8
	基 準 財 政 収 入 額	5, 408, 921	5, 150, 713	258, 208	5. 0
	錯 誤 措 置 額	0	709	△ 709	――
	計 (B)	5, 408, 921	5, 151, 422	257, 499	5. 0
	交付基準額 (A)－(B)＝(C)	△ 95, 722	16, 644	△ 112, 366	△ 675. 1
	調 整 額 (D)	0	0	0	――
交 付 額 (C)－(D)	0	16, 644	△ 16, 644	△ 100. 0	
特 別 交 付 税		51, 432	51, 433	△ 1	△ 0. 0

(2) 財政力指数の推移

区 分	平成27年度(A)	平成26年度(B)	平成25年度(C)	3 ヲ 年 平 均
	千円	千円	千円	
基 準 財 政 需 要 額	5,313,199	5,167,684	5,088,112	(A)+(B)+(C)
基 準 財 政 収 入 額	5,408,921	5,150,713	4,995,977	3
財 政 力 指 数	1.018	0.997	0.982	0.999

#### 4 町債の状況

##### (1) 町債目的別現在高の状況（普通会計）

区 分	平成26年度末 現在高	平成27年度 借入額	平成27年度 償還額	平成27年度末 現在高
	千円	千円	千円	千円
一般単独事業債	66,469	0	11,841	54,628
一般廃棄物処理事業債	131,228	0	47,742	83,486
厚生福祉施設整備事業債	68,247	0	22,298	45,949
財源対策債等	2,564,229	0	199,420	2,364,809
都 貸 付 金	3,033,623	330,000	188,644	3,174,979
計	5,863,796	330,000	469,945	5,723,851

##### (2) 町債借入先別現在高の状況（普通会計）

区 分	平成26年度末		平成27年度中増減				平成27年度末		利率(年) %
	現在高	件数	借入額	借入 件数	償還額	償還 件数	現在高	件数	
財 務 省 (財政融資資金)	(千円) 2,150,586	17	(千円) 0	0	(千円) 212,165	0	(千円) 1,938,421	17	0.4~2.0
(株)ゆうちょ銀行・ (株)かんぽ生命保険 (旧郵政公社)	613,119	6	0	0	57,295	0	555,824	6	0.2~1.8
地方公共団体 金 融 機 構	66,468	2	0	0	11,841	0	54,627	2	1.4~2.0
東 京 都 振 興 基 金	3,033,623	25	330,000	1	188,644	0	3,174,979	26	0.1~1.9
計	5,863,796	50	330,000	1	469,945	0	5,723,851	51	

##### (3) 公債費負担比率の推移

区 分	平成27年度	平成26年度	平成25年度	平成24年度	平成23年度
公債費負担比率	5.3 %	4.9 %	4.9 %	4.5 %	4.3 %

(4) 会計別町債現在高の推移

区 分	平成27年度	平成26年度	平成25年度	平成24年度	平成23年度
	千円	千円	千円	千円	千円
一 般 会 計	3,454,950	3,825,855	4,169,080	4,159,065	4,149,253
下 水 道 会 計	2,365,121	2,435,801	2,577,188	2,730,129	2,924,207
駅西区画整理会計	2,268,901	2,037,941	1,934,897	1,830,874	1,673,933
計	8,088,972	8,299,597	8,681,165	8,720,068	8,747,393

5 健全化判断比率の状況

区 分	平成27年度	平成26年度	比 較	平成27年度 早期健全化基準	平成27年度 財政再生基準
	%	%	%	%	%
実 質 赤 字 比 率	— (△4.75)	— (△4.75)	— (0.00)	14.06	20.00
連結実質赤字比率	— (△6.11)	— (△6.22)	— (0.11)	19.06	30.00
実 質 公 債 費 比 率	△0.9 (3ヵ年平均)	△1.1 (3ヵ年平均)	0.2 (3ヵ年平均)	25.0	35.0
将 来 負 担 比 率	— (△76.1)	— (△84.1)	— (8.0)	350.0	

各比率のうち、一つでも早期健全化基準、財政再生基準の数値を上回ると、財政健全化計画、財政再生計画を作成し、財政健全化に向け、改善努力をしなければなりません。

6 公営企業（下水道事業）における資金不足比率の状況

区 分	平成27年度	平成26年度	比 較	経営健全化 基準
	千円	千円	千円	
資 金 不 足 額	— (資金剰余額25,832)	— (資金剰余額18,592)	— (資金剰余額7,240)	
事 業 の 規 模	592,509	596,206	△ 3,697	
資 金 不 足 比 率 資金不足額/事業の規模	% — (△4.36)	% — (△3.12)	% — (△1.24)	% 20

※資金不足比率が経営健全化基準以上である場合には、経営健全化計画を定めなければなりません。



## 7 財政状況の公表

瑞穂町財政状況の作成及び公表に関する条例（平成4年条例第28号）に基づき、次のとおり公表しました。

平成26年度下半期（H26. 10. 1～H27. 3. 31）の財政状況の公表 平成27年6月1日 告示

平成27年度上半期（H27. 4. 1～H27. 9. 30）及び平成26年度決算の財政状況の公表

平成27年12月1日 告示

## 8 各種団体に対する補助金交付

瑞穂町補助金等交付規則（平成18年規則第11号）に基づき、各種団体に対する補助金交付は、補助金交付申請受付・審査・決定・実績報告書受付・額の確定及び通知の事務処理を行いました。

平成27年度の財政係の取扱件数等については、次のとおりです。

区 分	取 扱 件 数	金 額
補 助 金 等 当 初 交 付 申 請	23 件	278,037 千円
補 助 金 等 変 更 交 付 申 請	1	△ 3,044
補 助 金 等 交 付 実 績	23	274,427

## 9 財務諸表（普通会計）の作成及び公表

平成26年度財務諸表（バランスシート・行政コスト計算書・純資産変動計算書・資金収支計算書）について、平成28年2月号の広報みずほ及び町ホームページに掲載しました。

## 10 予算の執行管理

一般会計・特別会計の歳出伝票の執行管理として、支出負担行為伺票・支出票（支出命令書）、支出負担行為兼支出命令票の内容審査・予算の差引・決裁事務を行いました。

# 秘 書 係

## 1 西多摩郡町村会

年月日	事業名・内容	場 所
平成27年 6月 5日	西多摩郡町村会定期総会	奥多摩文化会館
平成27年10月16日	西多摩郡町村職員親睦ボウリング大会	西東京レーン
平成27年10月28日	西多摩郡町村会新任職員研修会	奥多摩文化会館
平成27年11月 4日 ～5日	優良町村視察「行政全般の意見・情報交換、宮狩トンネル・道の駅など視察」	山梨県南巨摩郡 富士川町、身延町
平成28年 1月14日	西多摩郡町村会臨時総会	奥多摩文化会館
平成28年 2月12日	西多摩郡町村会表彰式	奥多摩文化会館
平成28年 2月19日	西多摩郡町村長・議長合同会議	奥多摩文化会館

## 2 西多摩郡町村副町村長会

年月日	事業名・内容	場 所
平成27年 4月10日	西多摩郡町村副町村長会定期総会	瑞穂町役場
平成27年 8月 6日	西多摩郡町村副町村長会臨時総会	瑞穂町役場
平成27年10月27日	西多摩郡町村副町村長会	瑞穂町役場
平成28年 2月 2日 ～3日	優良町村行政視察「廃校を利用した都市交流施設について」	千葉県安房郡 鋸南町

## 3 多摩・島しょ町村の魅力発信事業

東京都各町村における30分間のPR番組の制作・放映を行い、町の魅力を発信しました。

放 送 局：T O K Y O M X

番 組 名：東京の山の達人 海の達人

放送日時：平成27年6月6日（土）午前10時～10時30分

再 放 送：平成27年6月7日（日）午前 7時～ 7時30分

## 4 議案の送付件数

件

区 分	条 例	予算・決算	契 約	専 決	その他	計
件 数	25	47	4	4	20	100

# 渉 外 係

## 1 基地対策関係

### (1) 全国基地協議会

全国 232市町村及び東京都をもって組織し、交付金に関する調査研究並びに具体的解決策の推進を目的として、「基地交付金対象資産の範囲の拡大」、「価格改定及び基地交付金・調整交付金予算の増額」等について、政府・国会に対し要望等運動を行いました。

### (2) 防衛施設周辺整備全国協議会

全国 243市町村をもって組織し、自衛隊等の行為によって生ずる損失の補償、障害の防止及び防衛施設周辺整備の促進を目的として、防衛施設周辺整備事業の補助対象施設、区域及び範囲の拡大並びに補助金交付制度の改正等について、政府・国会に対し要望等運動を行いました。

### (3) 横田基地に関する東京都と周辺市町連絡協議会

東京都と横田基地が所在する周辺市町が密接に連携し、基地に起因する問題の解決へ向けて協議することにより、住民福祉の向上を図ることを目的として活動を行いました。平成27年11月16日及び12月18日に内閣総理大臣ほか 9機関へ総合要請を行いました。

『横田基地に関する東京都と周辺市町連絡協議会』要請行動等一覧

年月日	要 請 先 等	内 容
平成27年 8月31日	横田基地司令官・北関東防衛局長・横田防衛事務所長	横田基地日米友好祭に関する安全確保及び騒音対策について（要請）
平成27年 9月 9日	横田基地司令官・北関東防衛局長・横田防衛事務所長	横田基地関係車両からの銃弾等の落下事故について（要請）
平成27年11月16日	防衛大臣・北関東防衛局長・内閣総理大臣等	平成27年度横田基地対策に関する要望書（総合要請）
平成27年11月26日	横田基地司令官・北関東防衛局長・横田防衛事務所長	横田基地における正月三が日の飛行停止について（要請）
平成27年12月18日	横田基地司令官・北関東防衛局長・横田防衛事務所長	平成27年度横田基地対策に関する要望書（総合要請）
平成28年 3月 2日	横田基地司令官・北関東防衛局長・横田防衛事務所長	横田基地所属ヘリコプターの調布飛行場への予防着陸について（口頭要請）
平成28年 3月23日	横田基地司令官・北関東防衛局長・横田防衛事務所長	静岡県御殿場市におけるパラシュート降下訓練中の誤投下について（口頭要請）

平成27年度横田基地対策に関する要望書（総合要請） 要望事項

- (1) 基地問題の解決のために基地の整理・縮小・返還を含めた必要な措置を講ずること。また、横田基地における米空母艦載機の連続離着陸訓練を実施しないこと。
- (2) 騒音防止対策を推進すること。
- (3) 基地運用の安全対策を徹底し、航空機事故を防止すること。
- (4) 自衛隊の運用にあたり、周辺住民に配慮すること。

- (5) オスプレイについて迅速かつ正確な情報提供等を行うこと。
- (6) 感染症の拡大防止措置及び情報提供を行うこと。
- (7) 地元自治体へ適切に情報を提供すること。
- (8) 基地交付金、調整交付金及び基地周辺対策予算等の充実を図ること。
- (9) 航空機に関する環境調査を実施すること。
- (10) 日米地位協定とその運用について適切な見直しを行うこと。

#### (4) 横田基地周辺市町基地対策連絡会

- ① 横田基地周辺の 5市 1町で構成し、横田基地が所在することによって起こる共通の諸問題を調査研究するとともに相互に協力し、関係行政機関と連絡を密にし、地域住民の福祉の向上を図るため、研究協議等を行いました。

##### 『横田基地周辺市町基地対策連絡会』要請行動等一覧

年月日	要 望 先 等	内 容
平成27年 4月30日	横田基地司令官	横田基地におけるSRIについて（口頭要請）
平成27年 5月 8日	北関東防衛局長	MV-22オスプレイの横田基地への飛来について（口頭要請）
平成27年 5月20日	外務大臣・防衛大臣・北関東防衛局長	MV-22オスプレイのハワイ州での事故について（要請）
平成27年 5月28日	外務大臣・防衛大臣・北関東防衛局長	横田基地へのCV-22オスプレイの配備について（要請）
平成27年 6月 4日	北関東防衛局長	MV-22オスプレイの横田基地への飛来について（口頭要請）
平成27年 8月24日	北関東防衛局長	MV-22オスプレイの横田基地への飛来について（口頭要請）
平成27年 8月31日	北関東防衛局長	MV-22オスプレイの横田基地への飛来について（口頭要請）
平成27年 9月 1日	北関東防衛局長	MV-22オスプレイの横田基地への飛来について（口頭要請）
平成27年 9月14日	横田基地司令官	横田基地における人員降下訓練の実施について（口頭要請）
	北関東防衛局長	MV-22オスプレイの横田基地への飛来について（口頭要請）
平成27年 9月16日	北関東防衛局長	横田基地日米友好祭におけるMV-22オスプレイの展示について（口頭要請）
平成27年10月13日	北関東防衛局長	MV-22オスプレイの横田基地への飛来について（口頭要請）
平成27年10月29日	横田基地司令官	横田基地におけるSRIについて（口頭要請）
平成27年11月10日	横田基地司令官	横田基地における人員降下訓練の実施について（口頭要請）
平成27年11月13日	横田基地司令官	横田基地における人員降下訓練の実施について（口頭要請）
平成27年12月15日	北関東防衛局長	米国カリフォルニア州でのMV-22オスプレイの着艦失敗について（口頭要請）
平成27年12月22日	横田基地司令官	横田基地における訓練等について（口頭要請）
平成28年 1月20日	横田基地司令官	横田基地における人員降下訓練の実施について（口頭要請）

平成28年 1月21日	横田基地司令官	戦闘機の横田基地への飛来について（口頭要請）
平成28年 1月22日	横田基地司令官	横田基地における人員降下訓練の実施について（口頭要請）
平成28年 3月 2日	横田基地司令官	横田基地における人員降下訓練の実施について（口頭要請）
平成28年 3月 7日	北関東防衛局長	MV-22オスプレイの横田基地への飛来について（口頭要請）
平成28年 3月14日	横田基地司令官	横田基地における人員降下訓練の実施について（口頭要請）
平成28年 3月17日	横田基地司令官	横田基地におけるUH-1の飛行訓練の実施について（口頭要請）

② 視察研修 航空自衛隊百里基地及び茨城空港 平成27年11月11日

#### （５）町

基地対策として、基地交付金・調整交付金の増額と住宅防音工事助成事業の充実、基地の軍民共用化反対等、町議会とともに下記のとおり要望・陳情活動を実施しました。

年月日	要 望 先 等	内 容
平成27年8月5日	防衛大臣 北関東防衛局長	横田基地対策に関する要望書
	総務大臣	基地交付金及び調整交付金の増額に関する要望書
	外務大臣	横田基地に関する要望書
	環境大臣	横田基地周辺における航空機騒音防止対策の推進に関する要望書

#### （６）横田基地副市町長会

在日米軍横田基地第374空輸航空団副司令官と地元周辺自治体の副市町長と直接話し合いの場を持つ会議で、平成14年度から開催されています。

平成27年度は、4回開催されました。

（4月3日、7月30日、11月24日、1月28日）

## (7) 防衛省補助事業

(単位：円)

条項	事業名	事業費	補助額	事業概要等
3条	瑞穂町立瑞穂第四小学校防音補助事業	239,494,400	171,945,000	工事
	防音事業関連維持事業	5,885,301	3,619,000	小学校5校＋中学校2校
	小 計	245,379,701	175,564,000	
8条	第1分団消防ポンプ車購入	22,696,200	7,303,000	
	小 計	22,696,200	7,303,000	
9条	さやま花多来里の郷園路広場等整備事業	85,860,000	80,000,000	
	L E D道路照明灯設置工事	45,360,000	45,000,000	
	L E D防犯灯設置工事	5,346,000	4,500,000	
	(仮称)石畑防災広場(用地取得)整備事業	141,574,102	141,172,000	
	小 計	278,140,102	270,672,000	
合 計		546,216,003	453,539,000	

※条項区分は、防衛施設周辺の生活環境の整備等に関する法律によります。

## (8) 住宅防音工事の状況

(単位：件)

	～平成21年度	平成22年度	平成23年度	平成24年度	平成25年度	平成26年度	平成27年度	累計
一挙工事	5,149	27	35	42	10	21	6	5,290
追加工事	3,690	18	20	9	16	11	20	3,784
機能復旧	1,883	362	147	54	163	97	71	2,777

## (9) 再編交付金

駐留軍等の再編の円滑な実施に関する特別措置法の施行に伴い、平成19年10月31日に再編関連特定市町村に指定され、再編に向けた措置の進捗状況及びその実施した期間に応じ交付金が交付されました。

交付金交付額

(単位：円)

区 分	事業名	25年度	26年度	27年度
健康づくり基金	特定健康診査法定外健診事業	26,523,000	23,123,000	20,500,000
	健康づくり推進事業			
安全・安心まちづくり基金	災害・防犯情報メール配信事業	20,500,000	24,700,000	19,800,000
	高齢者位置情報確認事業			
	防犯パトロール事業			

教育向上基金	学力調査事業	68,000,000	—	—
	漢字検定事業		66,400,000	41,000,000
	英語検定事業			
	鑑賞教室事業			
	学習サポーター事業			
	補習事業			
福祉バス運行基金	福祉バス運行事業	40,700,000	41,500,000	35,500,000
合 計		155,723,000	155,723,000	116,800,000

## 2 騒音固定調査

横田基地の航空機騒音被害の実態を調べるため、町単独で箱根ヶ崎民家と役場屋上にインターネット回線等を利用したオンライン機器を設置し、騒音測定を行いました。

役場屋上では、市街地上空を飛行するヘリコプターの騒音測定を中心に行っています。

平成25年度4月からは新環境基準に基づいて騒音測定を行っています。

		箱根ヶ崎民家				役場屋上 (平成19年5月16日から)			
年度		発生 回数	1日平均 回数	最高 dB	(新)Lden (旧)WECPNL	発生 回数	1日平均 回数	最高 dB	(新)Lden (旧)WECPNL
27年度	(新基準)	15,035	41.1	116.7	61.9	12,043	32.9	100.5	51.0
	(旧基準)	10,082	27.5		78.0	3,387	9.3		63.0
26年度	(新基準)	17,857	48.9	114.1	63.0	13,413	36.7	101.9	51.3
	(旧基準)	10,269	28.1		78.7	3,378	9.3		63.8
25年度	(新基準)	18,740	52.1	111.4	61.5	12,966	35.5	97.8	49.6
	(旧基準)	9,591	26.6		76.8	2,947	8.1		61.1

※測定条件

【新基準(25年度から)】 暗騒音（ここでは航空機騒音以外の騒音）より10dB以上大きい航空機騒音と思われる音

【旧基準(24年度まで)】 70dB以上の航空機騒音と思われる音

## 3 公共交通機関の整備促進関係

### (1) 町の要望活動

八高線の利便性向上や多摩都市モノレール箱根ヶ崎方面延伸の早期事業化について、町議会とともに要望活動を実施しました。

年月日	要 望 先	内 容
平成28年 1月29日	東日本旅客鉄道株式会社 東京工事事務所長	J R 八高線に関する要望書
	東日本旅客鉄道株式会社 八王子支社長	J R 八高線に関する要望書
	東京都知事	多摩都市モノレール箱根ヶ崎方面延伸の早期事業化について（要望）

(2) 八高線電車化促進期成同盟会

八高線の複線、電車化を促進し、沿線地域の活性化を図り、関係住民の福利の増進に寄与するため、関係機関への要望等運動を進めました。

(加盟団体：17市町)

年月日	要 望 先	内 容
平成28年 2月8日	東日本旅客鉄道株式会社 八王子支社長	八高線複線電車化等に関する要望書 (複線化、新駅設置、車両基地早期着工等)
平成28年 2月16日	東日本旅客鉄道株式会社 高崎支社長	八高線複線電車化等に関する要望書 (電車化、新駅設置等)

(3) 八高線八王子・高麗川間複線化促進協議会

八高線八王子・高麗川間の複線化を促進し、沿線の輸送力増強と地域の発展を図るとともに、関係住民の福利の増進に寄与するため、関係機関へ要望等運動を進めました。

(加盟団体：7市町)

年月日	要 望 先	内 容
平成27年 7月8日	東日本旅客鉄道株式会社 八王子支社長	八高線八王子・高麗川間複線化の早期実現に関する要望書

(4) 三鷹・立川間立体化複々線促進協議会

J R 中央線の立体化複々線を促進するとともに、本事業によってもたらされる地域の開発、住民福祉の向上等の地域振興を図り、あわせて青梅線及び五日市線の輸送力増強や都心への直通を促進するために、平成27年7月28日総会決議しました。

(加盟団体：24市町村)

年月日	要 望 先	内 容
平成27年 6月23日	東京都知事	J R 中央線三鷹駅立川駅間複々線化事業及び多摩都市モノレール延伸の促進に関する要望
平成27年 10月20日	国土交通大臣	J R 中央線三鷹駅立川駅間複々線化事業及び多摩都市モノレール延伸の促進に関する要望
	東日本旅客鉄道株式会社 代表取締役社長	J R 中央線三鷹駅立川駅間複々線化事業促進に関する要望
平成28年 3月 7日	東日本旅客鉄道株式会社 代表取締役社長	J R 中央快速線・青梅線減便に関する要望書



#### (5) 多摩地域都市モノレール等建設促進協議会

多摩地域都市モノレール等の建設を促進し、南北交通結節機能の強化を図ることにより、公共交通機関の不足を補うとともに自立的都市圏の確立と、地域社会の開発及び住民福祉の向上を図るための活動を行いました。

(加盟団体：27市町村)

年月日	要 望 先	内 容
平成27年 6月23日	東京都知事	J R 中央線三鷹駅立川駅間複々線化事業及び多摩都市モノレール延伸の促進に関する要望
平成27年 10月20日	国土交通大臣	J R 中央線三鷹駅立川駅間複々線化事業及び多摩都市モノレール延伸の促進に関する要望
	多摩都市モノレール(株) 代表取締役社長	多摩都市モノレール延伸の促進に関する要望

#### (6) 都営バス関係

平成26年度までは青梅車庫～柳沢駅まで走行する路線を、都と5市1町（青梅市、武蔵村山市、東大和市、小平市、西東京市及び瑞穂町）で公共負担のもと維持してきましたが、平成27年度から西東京市が協定を離脱したため、青梅車庫前～花小金井駅北口の路線となりました。また、平成27年度の運行のため、協定書を締結しました。

(瑞穂町負担額：19,265,000円)

#### (7) バス路線関係

西多摩地域及び八王子西部地域の生活交通の確保について、関係者による必要な調整等を行うため、東京都地域間幹線系統確保維持協議会において、情報収集や意見交換を行いました。

# 広 報 係

## 1 広報関係

### (1) 広報みずほ

毎月1回（1日発行）

配布はシルバー人材センターに委託

規 格	発行回数	発行部数	備 考
A4判 24頁	7 回	106,450 部	平成27年6・7・9・10・11月号、平成28年1・3月号
A4判 28頁	5	76,195	平成27年5・8・12月号、平成28年2・4月号
計	12	182,645	

### (2) 広報連絡会議

① 毎月1回開催

広報みずほの内容検討及び各課の情報提供

② 広報連絡員

19人（1局 17課 1館）

### (3) 情報特派員

① 9人（公募）

② 情報特派員連絡会議 2回開催（平成27年4月、平成28年2月）情報交換及び情報提供

③ 情報提供件数

21件

内訳）広報みずほ「まちかどレポート」掲載件数 16件

ホームページ「まちかどレポート」掲載件数 5件

### (4) 声のたより

視覚障がい者を対象に、広報みずほを朗読し、テープに録音して毎月配布しました。

年間配布本数 48本

### (5) 瑞穂町勢要覧

「瑞穂町勢要覧2016」を作成（2,500部）しました。

また、転入者に配布し、希望者には1部500円で販売しました。

### (6) 暮らしの便利帳

官民協働により「暮らしの便利帳2016」を作成（16,500部）し、全戸及び転入者に配布しました。

(7) 瑞穂町ミニ概要

500部を作成し、職員及び行政関係者に配布しました。

(8) 各種広報誌の頒布

① 瑞穂町勢要覧	573 冊
② ガイドマップ	966 冊
③ 暮らしの便利帳	14,544 冊
内訳) 全戸	13,895 冊
その他	649 冊

(9) ホームページ年間アクセス件数 194,859件 (月平均 16,238件)

(10) メール配信サービス

① 登録者数	3,579 人登録
② 配信回数	災害情報 50回、防犯情報 33回、行政情報 124回

## 2 広聴関係

(1) 町長への手紙

「町長への手紙」を通して、町政に対する意見・要望・提案などを聞き、町政に反映させます。封筒兼便せんの用紙を広報みずほ11月号に差し込むとともに公共機関に設置しました。また、町のホームページ上からも利用できます。

受付件数	145通(うち電子メール 67通)	・154件
------	-------------------	-------

(2) 各課へのお問合せ

町民とのコミュニケーションツールとして、ホームページ上から行政への問合せについて対応しました。

受付件数	103件
------	------

(3) 請願等

受付件数	2件
------	----

## 総 務 係

### 1 表 彰

町政に功労があった方や町民の模範となる方を功労者として表彰しています。

#### (1) 表彰審査会

ア 表彰審査会委員 任期：平成27年10月1日～平成29年9月30日（2年）

職 名	氏 名	選 出 区 分
会 長	青 山 晋	識 見 を 有 す る 者
会長職務代理者	小 野 芳 雄	識 見 を 有 す る 者
委 員	荻 野 昭 夫	公 共 的 団 体 等 の 役 員
委 員	松 本 貞 夫	公 共 的 団 体 等 の 役 員
委 員	服 部 重 守	公 共 的 団 体 等 の 役 員
委 員	山 田 治 子	公 共 的 団 体 等 の 役 員
委 員	杉 浦 裕 之	副 町 長
委 員	鳥 海 俊 身	教 育 長

#### イ 表彰審査会の開催

平成27年9月25日 被表彰対象者審査について 場所：全員協議会室

平成27年10月5日 会長の互選及び職務代理者の選任 場所：全員協議会室

#### (2) 瑞穂町功労者表彰式

平成27年11月10日 場所：耕心館

#### (3) 表彰された方

功労表彰

氏 名	表 彰 区 分
谷 四 男 美	瑞 穂 町 議 会 議 員
青 山 晋	瑞 穂 町 議 会 議 員
尾 作 武 夫	瑞 穂 町 議 会 議 員
小 池 信 一 郎	瑞 穂 町 議 会 議 員
小 野 芳 久	瑞 穂 町 議 会 議 員
高 橋 征 夫	瑞 穂 町 議 会 議 員
久 保 田 晴 利	農 業 委 員 会 会 長
吉 崎 力 雄	行 政 連 絡 委 員
天 野 正 一	行 政 連 絡 委 員

## 善行表彰

氏 名	表 彰 区 分
小 野 正 次	多額の寄附
小 山 時 夫	青少年指導
土 谷 清 彦	青少年指導

## 2 寄 附

現金をはじめ、車いす等の寄附をいただきました。

寄 附 者	区分	内 容
北島音楽事務所	物品	さやま花多来里の郷 横断幕
匿 名	物品	パワーUPS 1台
青梅信用金庫	現金	400,000円
	物品	テント 2張り
トヨタ西東京カローラ株式会社	物品	車いす 1台
読売センター瑞穂、読売センター瑞穂西部	物品	防犯ホイッスル 260個
匿 名	現金	910,000円

### 3 相談事務

人権身の上、行政、法律に関する相談について、相談日を設けています。

(1) 相談日

毎月第3木曜日 午前9時30分～午前11時30分（人権身の上、行政相談）  
午前9時～午前11時40分（法律相談）

(2) 場所

町民会館 1 階会議室

(3) 相談区分及び相談員（平成28年3月31日現在）

ア 人権身の上相談	原 島 房 子	(人権擁護委員)
	加 藤 春 男	(人権擁護委員)
	田 中 信 雄	(人権擁護委員)
イ 行政相談	古 川 光 雄	(行政相談委員)
ウ 法律相談	小 川 幸 三	(弁護士)

## (4) 相談実績

(単位：月、件)

区 分	4	5	6	7	8	9	10	11	12	1	2	3	計
人権身の上相談	1	3	2	2				2	2		1		13
行政相談	1			1									2
法律相談	5	3	6	6	3	4	3	7	5	6	5	7	60
合 計	7	6	8	9	3	4	3	9	7	6	6	7	75

## 4 人権擁護事業

人権擁護委員との協働による、人権問題に関する啓発事業を行っています。

年 月 日	事 業	場 所
平成27年 6月 1日	「人権相談」開設 (人権擁護委員の日)	武蔵野コミュニティセンター
平成27年11月29日	人権啓発事業「講演と音楽のつどい」 (多摩西人権啓発活動地域ネットワーク協議会事業)	八王子市芸術文化会館いちょうホール
平成27年12月 4日	人権週間啓発活動 (街頭物品配布)	役場及び 箱根ヶ崎駅 東西自由通路
平成27年12月12日	第12回子どもからの人権メッセージ発表会	羽村市生涯学習センターゆとろぎ

## 5 電算事務関係

電算機器の保守・管理をはじめ、自庁システムを活用しての情報（データ）処理を行いました。

## (1) オンラインシステムの管理

(単位：台)

名 称	サーバ	パソコン	プリンタ
住 民 ・ 税 情 報 シ ス テ ム	6	73	19
財 務 会 計 シ ス テ ム	他システムサーバと共用	他システムパソコンと共用	他システムプリンタと共用
総合行政ネットワーク (L G W A N)	1		
統合型地理情報システム (G I S)	1		
住民基本台帳ネットワークシステム	2	3	34
グ ル ー プ ウ ェ ア シ ス テ ム	1	181	
計	11	257	53

(2) 自庁コンピュータによる各課処理業務

業 務 名	処 理 年 月	担 当 課
予算編成、予算書作成、予算執行管理、決算統計処理	随 時	企 画 課
契約管理業務		管 財 課
給与計算業務、住民情報抽出処理、選挙処理		総 務 課
選挙時登録選挙人名簿抄本作成		
選挙人名簿異動者、抹消者、移替者一覧表		
定時登録選挙人名簿抄本作成		年 4 回
各税の課税収納業務、税検索、諸証明発行	毎 日	税 務 課
確定申告受付業務	平成 2 8 年 2 月～ 3 月	
住民情報異動処理、諸証明発行	毎 日	住 民 課
印鑑登録証明業務		
国民健康保険業務		
人口統計、人口動態（異動事由）、行政区別統計表	毎 月	福 祉 課
児童手当、乳幼児医療、ひとり親家庭等医療業務	随 時	
心身障害者福祉業務		
介護保険業務	随 時	高 齢 課
住民健康管理業務		健 康 課
会計処理	毎 日	会 計 課
決算書作成	随 時	
未就学児童統計表（年齢別幼児数）	平成 2 7 年 4 月	教 育 課
幼稚園就園奨励費補助金対象者名簿	平成 2 7 年 6 月	
学齢簿処理	随 時	

(3) 委託による住民情報抽出業務（バッチ処理）

抽 出 件 名	抽 出 年 月	担 当 課
し尿汲取世帯一覧表	毎 月	環 境 課
し尿汲取確認兼申込票	平成28年2月	
し尿処理手数料納入通知書兼領収書	年 6 回	

(4) 月例処理（処理日：毎月末）

定 期 保 存 業 務	担 当 課
住民情報一括処理	住 民 課
住民情報抽出処理（年齢別人口集計表作成）	

(5) 自庁コンピュータによる住民情報抽出業務

抽 出 件 名	抽 出 年 月	担 当 課
国勢調査全住民一覧	平成27年10月	総務課
閲覧台帳発行	平成27年7・10月 平成28年1月	住民課
100歳以上高齢者一覧	平成27年5・8・9・11月、平成28年3月	高齢課
高齢者世帯一覧	平成27年6月	
熱中症予防対策に係る一人暮らし高齢者・高齢者のみ世帯（75歳以上）高齢者訪問リスト	平成27年6月	
敬老会参加対象者（70歳以上）一覧	平成27年8・11月	
高齢者記念品贈呈（かぞえ88歳）	平成27年6・11月	
敬老金対象者一覧	平成27年11月	
災害時援護者一覧	平成28年1月	
成人式対象者一覧	平成27年6・11月	社会教育課

(6) インターネットシステムの管理

(単位：台)

設置場所	パソコン	回線種類
本庁舎1階	7	NTT フレッツ光
本庁舎2・3階	16	
仮庁舎	6	
計	29	

※本庁舎以外の施設（図書館など）は施設ごとに独自で設置



(7) 西多摩郡町村電算共同運営協議会

西多摩郡4町村（瑞穂町、日の出町、檜原村、奥多摩町）での電算共同運営化によるコストの削減、高品質なシステムの導入、セキュリティ・安定性の確保、住民サービスの向上及び職員負荷の軽減を図ることを目的とした運営協議会を設立し、住民情報系電算システムの運用を行いました。部会による定期的な会議を開催し、効率的な運用を図りました。

会議開催状況

会議名	年 月 日	場 所	内 容
協 議 会	平成27年9月30日	奥多摩町役場	協議会の経緯説明、運用報告、後期高齢者医療システム及び介護保険システムの共同運営の報告、コンサルタント業務報告、各団体の費用負担割合について、協定書の締結について
運用部会	平成27年4月14日	檜原村役場	システム稼動状況、業務スケジュール及び運用課題案件について
	平成27年5月7日	奥多摩町役場	費用負担割合、協定書、帳票統一、契約方法、条例改正、協議会について
	平成27年5月25日	奥多摩町役場	システム稼動状況、業務スケジュール及び運用課題案件について
	平成27年6月25日	町民会館	システム稼動状況、業務スケジュール及び運用課題案件について
	平成27年7月23日	日の出町役場	システム稼動状況、業務スケジュール及び運用課題案件について
	平成27年8月24日	檜原村役場	システム稼動状況、業務スケジュール及び運用課題案件について
	平成27年9月30日	奥多摩町役場	システム稼動状況、業務スケジュール及び運用課題案件について
	平成27年10月19日	瑞穂町役場	システム稼動状況、業務スケジュール及び運用課題案件について
	平成27年11月25日	日の出町役場	システム稼動状況、業務スケジュール及び運用課題案件について
	平成27年12月22日	檜原村役場	システム稼動状況、業務スケジュール及び運用課題案件について
	平成28年1月20日	奥多摩町役場	システム稼動状況、業務スケジュール及び運用課題案件について
	平成28年2月25日	瑞穂町役場	システム稼動状況、業務スケジュール及び運用課題案件について
	平成28年3月25日	日の出町役場	システム稼動状況、業務スケジュール及び運用課題案件について

## 6 選 挙

選挙が公正かつ適正に行われるよう、選挙啓発活動及び選挙意識の高揚に努めました。

### (1) 選挙管理委員会

#### ア 選挙管理委員

任期：平成24年12月25日～平成28年12月24日（4年）

職 名	氏 名
委 員 長	高 橋 幸 雄
委 員 長 職 務 代 理 者	山 田 治 子
委 員	丹 生 美 酉
委 員	岡 部 親 義
委員補充員（第1位）	田 中 且 枝
委員補充員（第2位）	小 山 一 郎
委員補充員（第3位）	古 川 英 夫
委員補充員（第4位）	原 輝 寿

#### イ 選挙管理委員会開催状況

年 月 日	議 事
平成27年 4月27日	平成27年4月26日執行瑞穂町議会議員選挙の結果について
平成27年 5月21日	瑞穂町明るい選挙ポスターコンクールの実施について
平成27年 6月15日	選挙人名簿登録人員及び在外選挙人名簿登録人員について
平成27年 7月24日	在外選挙人名簿の抹消について
平成27年 8月25日	産業祭における選挙啓発について
平成27年 9月16日	選挙人名簿登録人員及び在外選挙人名簿登録人員について 外4件
平成27年10月14日	瑞穂町明るい選挙推進協議会について
平成27年11月17日	東京都明るい選挙ポスターコンクールの審査結果について
平成27年12月21日	選挙人名簿登録人員及び在外選挙人名簿登録人員について
平成28年 1月19日	明るい選挙推進委員の改選について
平成28年 2月 1日	平成28年度選挙啓発事業年間計画について
平成28年 3月22日	選挙人名簿登録人員及び在外選挙人名簿登録人員について 外5件

(2) 選挙人名簿

ア 定時登録選挙人名簿登録者数

(単位：人)

年 月 日	男	女	計
平成27年 6月 2日現在	13,856	13,402	27,258
平成27年 9月 2日現在	13,852	13,372	27,224
平成27年12月 2日現在	13,893	13,419	27,312
平成28年 3月 2日現在	13,942	13,464	27,406

イ 在外選挙人名簿登録者数

(単位：人)

年 月 日	男	女	計
平成27年 6月 3日現在	7	14	21
平成27年 9月 3日現在	4	13	17
平成27年12月 3日現在	4	13	17
平成28年 3月 3日現在	4	13	17

(3) 選挙結果

ア 瑞穂町議会議員選挙

① 執行日 平成27年4月26日

② 投票結果 (単位：人、%)

当日有権者数			投票者数			投票率		
男	女	計	男	女	計	男	女	計
13,625	13,241	26,866	6,548	6,980	13,528	48.06	52.72	50.35

(参考) 前回投票率

平成23年4月24日 男 43.06% 女 46.28% 計 44.64%

③ 候補者別得票数 (得票順) (単位：票)

番号	候補者氏名	党派名	得票数
1	やまざき 栄	無所属	1,161
2	大坪 くにひろ	日本共産党	984
3	村上 よしお	無所属	958
4	むらやま 正利	無所属	924
5	こみや 郁夫	無所属	877
6	小川 たつみ	公明党	854
7	しもの 義子	公明党	839
8	原 たかお	公明党	819.531
9	原 しげよし	無所属	722.468
10	小山 のりお	無所属	703
11	森 わたる	無所属	644
12	よしの 一夫	無所属	603
13	石川 おさむ	無所属	568
14	高水 ながお	無所属	554
15	近藤 ひろし	無所属	500
16	さいとう 成宏	民主党	459
17	谷 しおみ	無所属	391
18	高橋 洋子	無所属	387
19	小野 よしひさ	無所属	341
20	角田 統領	大統領会	62

(4) 選挙啓発

ア 明るい選挙推進委員 任期：平成26年4月1日～平成28年3月31日（2年）

氏 名	氏 名	氏 名
尾 作 晴 夫	本 橋 典 子	後 藤 よ し み
指 田 葉 子	木 崎 初 男	山 田 美 幸
鳥 海 道 子	原 春 子	清 水 征 子
川 原 田 武 夫	藤 田 進	八 木 榮 一
榎 本 博 行	須 崎 真 弓	社 領 潔
古 川 重 二	関 根 早 苗	相 川 秀 夫
小 川 洋 子	入 月 満 雄	田 中 佳 子
原 嶋 ミ ツ 子	渡 邊 光 江	伊 東 宏 美
川 嶋 義 平	阿 部 義 春	田 中 俊 明

イ 明るい選挙推進協議会開催状況（選挙管理委員会委員及び明るい選挙推進委員）

年 月 日	主 な 議 事
平成27年10月14日	平成27年度下半期の啓発活動について 外2件

ウ 明るい選挙啓発ポスターコンクール (単位：点)

区 分	応 募	町 審 査	
		入 選	佳 作
小 学 生	489	20	10
中 学 生	64	5	6
高 校 生	0	0	0
計	553	25	16

エ 街頭啓発活動

年 月 日	場 所	イベント等名称
平成27年11月14日	役場周辺	産業まつり (啓発物品の配布)
平成28年1月10日	スカイホール	成人式 (啓発物品の配布)

オ 東京都明るい選挙推進大会（永年功労者表彰、活動報告、講演）

・平成27年11月17日 場所：府中市（府中の森芸術劇場 どりーむホール）

## 7 統 計

国で定められた各種統計調査を実施しました。調査結果は、国をはじめ都道府県や市町村、民間企業や大学など、国民生活の幅広い分野で活用されています。

### (1) 平成27年国勢調査

平成27年10月1日を調査基準日として、我が国の人口及び世帯数をはじめ、性別・年齢別、産業別などの人口構成や世帯構成、また、居住状況などを明らかにするとともに各種行政施策の基礎資料を得ることを目的として調査を実施しました。

この調査は5年ごとに行われています。

ア 調査基準日 平成27年10月1日

イ 調査区数 229調査区

ウ 指導員及び調査員 185人

エ 人口及び世帯数（平成28年2月速報値）

・人 口 33,461人

・世帯数 13,160世帯

# 職 員 係

## 1 人 事

### (1) 課別職員数

平成28年3月31日現在

部（局）名	課（館）名	職 員 数（人）			
		男	女	計	部門別職員数
議会事務局		3	1	4	4
企 画 部		1	0	1	40
	企 画 課	8	2	10	
	秘書広報課	6	3	9	
	総 務 課	9	4	13	
	管 財 課	6	1	7	
住 民 部		1	0	1	53
	住 民 課	8	6	14	
	税 務 課	11	7	18	
	地 域 課	8	3	11	
	環 境 課	7	2	9	
福 祉 部		1	0	1	41
	福 祉 課	10	9	19	
	高 齢 課	5	5	10	
	健 康 課	2	9	11	
都市整備部		1	0	1	37
	都市計画課	12	1	13	
	建 設 課	16	0	16	
	産 業 課	5	2	7	
	会 計 課	3	0	3	3
教 育 部		1	0	1	32
	教 育 課	5	4	9	
	指 導 課	3	5	8	
	社会教育課	8	0	8	
	図 書 館	4	2	6	
合 計		144	66	210	

### (2) 嘱託員・臨時職員の雇用人数

嘱 託 員	116人	平成27年度中に雇用した嘱託員
臨時職員	156人	平成27年度中に雇用した臨時職員

## (3) 居住地別職員数

平成28年3月31日現在

市区町村名	職 員 数 (人)			市区町村名	職 員 数 (人)		
	男	女	計		男	女	計
瑞 穂 町	68	28	96	日 野 市	2	0	2
羽 村 市	8	4	12	国 分 寺 市	1	0	1
青 梅 市	9	8	17	東 村 山 市	1	0	1
福 生 市	5	4	9	練 馬 区	1	0	1
あきる野市	6	1	7	入 間 市	5	3	8
武蔵村山市	8	3	11	狹 山 市	0	1	1
東 大 和 市	2	1	3	所 沢 市	8	2	10
昭 島 市	10	4	14	飯 能 市	3	1	4
立 川 市	5	2	7	さいたま市	0	1	1
八 王 子 市	1	1	2	相 模 原 市	0	1	1
町 田 市	1	0	1				
小 平 市	0	1	1	22市区町	144	66	210

## (4) 派遣職員

平成28年3月31日現在

派 遣 先	男 (人)	女 (人)	備 考
瑞穂斎場組合	1	0	課長職 1人
羽村・瑞穂地区学校給食組合	2	0	課長職 1人、係長職 1人
福生病院組合	1	0	課長職 1人
瑞穂町社会福祉協議会	1	0	係長職 1人
瑞穂町殿ヶ谷土地区画整理組合	1	0	係長職 1人
北 関 東 防 衛 局	1	0	係長職 1人
合 計	7	0	



## 2 任 免

### (1) 昇任・昇格

年 月 日	事 項	人 数
平成27年4月1日	行(一) 1級 → 2級	4 人
	行(一) 2級 → 3級	3 人
	行(一) 3級 → 4級	1 人
	行(一) 4級 → 5級	1 人
平成27年10月1日	行(一) 2級 → 3級	1 人
	行(一) 3級 → 4級	1 人

### (2) 採用

年 月 日	人 数
平成27年4月1日	4 人
平成27年10月1日	1 人

### (3) 再任用

年 月 日	人 数
平成27年4月1日	2 人

### (4) 退職

年 月 日	人 数
平成27年9月26日	1 人
平成27年9月30日	1 人
平成27年12月31日	1 人
平成28年3月31日	6 人

### 3 職員健康診断

検 査 事 項	実 施 日	受診者数	検 査 場 所
基 本 検 査	平成27年10月29日	306 人	保健センター
尿 検 査			
聴 力 検 査			
血 液 検 査			
眼 底 カ メ ラ 検 査			
心 電 図 検 査			
大 腸 が ん 検 査		136 人	
V D T 検 査	平成28年2月3日	37 人	町民会館
消 化 器 系 検 診	平成27年7月17日	17 人	1 次 保健センター
	平成27年7月15日	9 人	3 次 多摩川病院
	平成27年7月24日		
	平成27年7月30日		
	平成27年8月21日		

### 4 共済組合

(1) 組合員数及び被扶養者数

平成28年3月31日現在

組 合 員 数 (人)			被扶養者数(人)
男	女	合計	
149	66	215	222

## (2) 短期給付

区 分		給付件数
法 定 給 付	療 養 費	0
	家 族 療 養 費	1
	高 額 療 養 費	6
	埋 葬 料	0
	家 族 埋 葬 料	0
	出 産 費	0
	家 族 出 産 費	0
	育 児 休 業 手 当 金	9
	傷 病 手 当 金	0
	介 護 休 業 手 当 金	0
	装 具	0
	災 害 給 付 ( 弔 慰 金 )	1
附 加 給 付	家 族 療 養 費 附 加 金	10
	出 産 費 ・ 家 族 出 産 費 附 加 金	5
	埋 葬 料 ・ 家 族 埋 葬 料 附 加 金	0
一 部 負 担 金 払 戻 金		19

## (3) 人間ドック

区 分	実 施 日	受診者数	検 査 場 所
組 合 員	随 時	54 人	指 定 病 院
被 扶 養 者	〃	22 人	〃

## 5 職 員 研 修

### (1) 庁内研修（町主催）

研 修 名	期 間	受講者数	研 修 内 容	場 所
新 任 職 員 研 修 （ 4 月 採 用 ）	平成27年4月1日～3日	5 人	地方公務員制度等	町民会館
新 任 職 員 研 修 （ 1 0 月 採 用 ）	平成27年10月1日、 2日、5日	1 人		
新任課長・係長研修	平成27年4月21日	8 人	課長・係長の役割、人事考課 評価時の留意事項（新任課 長）	庁舎 2 階会議室
	平成27年10月19日	2 人		
普 通 救 命 講 習 会	平成27年7月8日、9日	82 人	心肺蘇生法、大出血時の止血 法、A E D 操作	町民会館
主 任 ・ 主 事 研 修	平成27年10月14日	35 人	ヒューマンエラー防止研修	〃
係 長 研 修	平成27年10月21日	24 人	キャプテンシー研修	〃
特 別 研 修	平成27年5月13日	154 人	国の経済と財政をとりまく状 況について	〃
	平成27年9月24日、 29日	171 人	瑞穂町協働のまちづくり	〃
郷 土 歴 史 講 座	平成28年1月19日	166 人	昭和15年代の青梅街道を行く	〃

### (2) 派遣研修（東京都市町村職員研修所主催）

#### ア 職層別研修

研 修 名		期 間	受講者数	研 修 内 容	場 所
新任研修	I 期	4 日間	5 人	地方公務員としての心構えと役割	東京都市町村職員研修所
	Ⅱ期	2 日間	5 人	執務上必要な基礎的知識	〃
現任研修	1 部	2 日間	6 人	問題を発見・解決する手法	〃
	2 部	2 日間	4 人	中堅職員の役割の認識	〃
	3 部	3 日間	1 人	政策形成に必要な能力の向上	〃
	フォローアップ	0.5 日間	5 人	ベテラン職員の役割とあるべき姿の認識	〃
係長研修	新任(公務員倫理・メンタルヘルス)	1 日間	2 人	係長職としての職責の理解	〃
	新任(仕事と人のマネジメント)	2 日間	3 人		
	現任	3 日間	7 人	政策の企画立案能力・評価能力等の向上	〃

課長研修	新任(公務員倫理・ハラスメントの防止・メンタルヘルス)	1 日間	4 人	管理職に求められる知識・管理能力の育成及び向上	東京都市町村職員研修所
	新任(管理者の役割)	2 日間	4 人		
	現任	2 日間	2 人	組織管理能力の向上	〃
部長研修	現任	0.5 日間	3 人	部長職に求められる見識の向上	〃

#### イ 法務研修

研 修 名	期 間	受講者数	研 修 内 容	場 所
地 方 自 治 法	3 日間	1 人	地方自治法の基礎知識	東京都市町村職員研修所
地 方 公 務 員 法	3 日間	1 人	地方公務員法の基礎知識	〃
民 法 I	6 日間	1 人	民法の基礎知識	〃
行 政 法 I	3 日間	1 人	行政法の基礎知識	〃
行 政 法 II	4 日間	1 人	行政法の専門的知識	〃

#### ウ 自治体経営研修

研 修 名	期 間	受講者数	研 修 内 容	場 所
政 策 課 題 研 究	8 日間	1 人	政策形成能力の向上	東京都市町村職員研修所
立 法 法 務	8 日間	1 人	法務能力の向上	〃
地 方 財 政	3 日間	1 人	地方財政に関する知識の修得	〃

#### エ 能力開発研修

研 修 名	期 間	受講者数	研 修 内 容	場 所
ロジカルトレーニング	2 日間	1 人	思考力・表現力の向上	東京都市町村職員研修所
C S ク レ ー ム 対 応	2 日間	1 人	住民満足度(CS)向上及びクレームに対する知識・具体的な対応方法	〃
フ ァ シ リ テ ー シ ョ ン	2 日間	1 人	ファシリテーション能力の向上	〃
アサーティブコミュニケーション (主任・主事)	1 日間	1 人	相手に配慮をしつつ的確に自己を表現する能力の修得	〃
アサーティブコミュニケーション (係長以上)	1 日間	1 人	相手に配慮をしつつ的確に自己を表現する能力の修得	〃
管 理 職 ク レ ー ム 対 応	1 日間	1 人	組織としてのクレーム対応能力・説明能力の向上	〃

管理職メディアトレーニング	1 日間	1 人	マスコミ対応知識と技術修得	東 京 都 市 町 村 職 員 研 修 所
係 長 コ ー チ ン グ	1 日間	1 人	自立した職員を育成する 能力の修得	〃

オ 情報処理研修

研 修 名	期 間	受講者数	研 修 内 容	場 所
システム調達導入初級	2 日間	1 人	システム調達導入の基礎 的知識と手法の修得	東 京 都 市 町 村 職 員 研 修 所
プレゼンテーション ソフト 初 級	1 日間	1 人	プレゼンテーション ソフトの基本操作	〃
データベースソフト初級	2 日間	1 人	RDBの基本、作成、運 用等の知識と手法の修得	〃
C A D ソ フ ト 初 級	2 日間	1 人	C A D ソフトの基本操作	〃
表 計 算 ソ フ ト 中 級	2 日間	2 人	表計算ソフトの応用操作	〃
文書作成ソフト（実践レイ アウトテクニック編）	2 日間	2 人	文書作成ソフトの実践的 な活用方法	〃

カ 専門職研修

研 修 名	期 間	受講者数	研 修 内 容	場 所
技 術 職 （ 建 築 構 造 ）	2 日間	1 人	建築構造についての基本 的知識の修得	東 京 都 市 町 村 職 員 研 修 所

キ 実務研修

研 修 名	期 間	受講者数	研 修 内 容	場 所
例 規 作 成 実 務 科	2 日間	1 人	実 務 研 修	東 京 都 市 町 村 職 員 研 修 所
労 働 安 全 衛 生 科	2 日間	1 人	〃	〃
財 政 科	2 日間	1 人	〃	〃
固定資産税科（初級） 土 地	2 日間	1 人	〃	〃
固定資産税科（初級） 家 屋	2 日間	1 人	〃	〃
固定資産税科（初級） 償 却 資 産	2 日間	1 人	〃	〃
住 民 税 科 （ 初 級 ） 個 人 住 民 税	2 日間	1 人	〃	〃
住 民 税 科 （ 初 級 ） 法 人 住 民 税	2 日間	1 人	〃	〃
徴 収 科	2 日間	1 人	〃	〃

住民税科（中級） 個人住民税	2日間	1人	実務研修	東京都市町村 職員研修所
住民税科（中級） 法人住民税	2日間	1人	〃	〃
廃棄物対策科	2日間	1人	〃	〃
子育て支援科	1日間	1人	〃	〃
建築工事科	3日間	1人	〃	〃
都市計画科	3日間	1人	〃	〃
下水道科	1日間	1人	〃	〃

ク 特別研修

研修名	期間	受講者数	研修内容	場所
人権啓発研修	0.5日間	2人	特別研修	東京都市町村 職員研修所
男女共同参画社会 形成研修	0.5日間	2人	〃	〃
メンタルヘルス研修	0.5日間	3人	〃	〃
講演会	0.5日間	5人	〃	〃
要約力～まとめる力～	1日間	1人	スポット研修	〃
発想・創造技法研修	1日間	1人	〃	〃
わかりやすいマニュアル作成 ～業務を円滑にする道しるべ～	1日間	1人	〃	〃
交渉力入門	1日間	1人	〃	〃
管理職基礎力向上研修 ～調整力・交渉力編～	1日間	1人	〃	〃
シティプロモーション	3日間	2人	〃	〃
表計算ソフト中級 ～関数編～	1日間	1人	〃	〃
表計算ソフト中級 ～データ分析編～	1日間	1人	〃	〃
空き家対策を考える	1日間	1人	〃	〃
福祉研修	1日間	1人	〃	〃

(3) 派遣研修(その他)

研 修 名	期 間	受講者数	研 修 内 容	場 所
自 治 体 経 営 短 期 講 座	2 日 間	1 人	実 務 研 修	市 町 村 職 員 所 中 央 研 修 所
地 域 保 健	2 日 間	1 人	〃	特 別 区 職 員 所 研 修 所
東 京 2 3 区 の 魅 力 発 見	0.5 日 間	1 人	〃	東 京 区 政 会 館
行 政 法 務 科	3 日 間	1 人	〃	東 京 都 職 員 所 研 修 所
地 方 公 会 計 特 別 研 修	5 日 間	1 人	〃	自 治 大 学 校
広 報 誌 (紙) 企 画 の 取 材 ・ 記 事 づ く り の ポ イ ン ト	2 日 間	1 人	〃	日 本 経 営 協 会
防 火 ・ 防 災 管 理 講 習	2 日 間	1 人	〃	立 川 都 民 防 災 教 育 セ ン タ ー
衛 生 管 理 者 研 修	3 日 間	1 人	〃	三 田 N N ホ ー ル



# 法 制 係

## 1 条例・規則・訓令・告示（要綱等）の制定改廃状況

（1）条 例（制定 2 件、一部改正 23 件、全部改正 1 件）

条 例 番 号	件 名	公布年月日	施行年月日
平成 27 年 第 24 号	瑞穂町介護保険条例の一部を改正する条例	平成 27 年 6 月 5 日	平成 27 年 6 月 5 日
平成 27 年 第 25 号	瑞穂町個人情報保護条例の一部を改正する条例	平成 27 年 9 月 7 日	平成 27 年 10 月 5 日 平成 28 年 1 月 1 日 行政手続における特定の個人を識別するための番号の利用等に関する法律附則第 1 条第 5 号に定める日
平成 27 年 第 26 号	瑞穂町税賦課徴収条例の一部を改正する条例	平成 27 年 9 月 7 日	平成 27 年 9 月 7 日 平成 28 年 1 月 1 日 平成 28 年 4 月 1 日
平成 27 年 第 27 号	瑞穂町手数料条例の一部を改正する条例	平成 27 年 9 月 7 日	平成 27 年 10 月 5 日 平成 28 年 1 月 1 日
平成 27 年 第 28 号	行政手続における特定の個人を識別するための番号の利用等に関する法律に基づく個人番号の利用及び特定個人情報の提供に関する条例（制定）	平成 27 年 12 月 4 日	平成 28 年 1 月 1 日
平成 27 年 第 29 号	瑞穂町体育施設条例（全部改正）	平成 27 年 12 月 4 日	平成 28 年 4 月 1 日
平成 27 年 第 30 号	瑞穂町税賦課徴収条例及び瑞穂町介護保険条例の一部を改正する条例	平成 27 年 12 月 4 日	平成 28 年 1 月 1 日
平成 27 年 第 31 号	瑞穂町国民健康保険税条例等の一部を改正する条例	平成 27 年 12 月 4 日	平成 27 年 12 月 4 日 平成 28 年 1 月 1 日
平成 27 年 第 32 号	瑞穂町議会の議員の議員報酬及び費用弁償等に関する条例の一部を改正する条例	平成 27 年 12 月 18 日	平成 28 年 1 月 1 日
平成 27 年 第 33 号	瑞穂町の特別職の職員の給与に関する条例の一部を改正する条例	平成 27 年 12 月 18 日	平成 28 年 1 月 1 日
平成 27 年 第 34 号	瑞穂町教育長の給与及び旅費等に関する条例等の一部を改正する条例	平成 27 年 12 月 18 日	平成 28 年 1 月 1 日
平成 27 年 第 35 号	瑞穂町職員の給与に関する条例の一部を改正する条例	平成 27 年 12 月 18 日	平成 28 年 1 月 1 日
平成 28 年 第 1 号	行政不服審査法施行条例（制定）	平成 28 年 3 月 7 日	平成 28 年 4 月 1 日

条 例 番 号	件 名	公布年月日	施行年月日
平成 28 年 第 2 号	行政手続における特定の個人を識別するための 番号の利用等に関する法律に基づく個人番号の 利用及び特定個人情報の提供に関する条例の一部 を改正する条例	平成 28 年 3 月 7 日	平成 28 年 4 月 1 日
平成 28 年 第 3 号	瑞穂町人事行政の運営等の状況の公表に関する 条例の一部を改正する条例	平成 28 年 3 月 7 日	平成 28 年 4 月 1 日
平成 28 年 第 4 号	瑞穂町職員の勤務時間、休日、休暇等に関する 条例の一部を改正する条例	平成 28 年 3 月 7 日	平成 28 年 4 月 1 日
平成 28 年 第 5 号	瑞穂町職員の給与に関する条例等の一部を改正 する条例	平成 28 年 3 月 7 日	平成 28 年 4 月 1 日
平成 28 年 第 6 号	瑞穂町税賦課徴収条例の一部を改正する条例	平成 28 年 3 月 7 日	平成 28 年 3 月 7 日 平成 28 年 4 月 1 日
平成 28 年 第 7 号	瑞穂町国民健康保険税条例の一部を改正する条 例	平成 28 年 3 月 7 日	平成 28 年 4 月 1 日
平成 28 年 第 8 号	瑞穂町手数料条例の一部を改正する条例	平成 28 年 3 月 7 日	平成 28 年 4 月 1 日
平成 28 年 第 9 号	瑞穂町指定地域密着型サービスの事業の人員、 設備及び運営に関する基準を定める条例の一部 を改正する条例	平成 28 年 3 月 7 日	平成 28 年 4 月 1 日
平成 28 年 第 10 号	瑞穂町指定地域密着型介護予防サービスの事業 の人員、設備及び運営並びに指定地域密着型介 護予防サービスに係る介護予防のための効果的 な支援の方法に関する基準を定める条例の一部 を改正する条例	平成 28 年 3 月 7 日	平成 28 年 4 月 1 日
平成 28 年 第 11 号	瑞穂町下水道条例の一部を改正する条例	平成 28 年 3 月 7 日	平成 28 年 3 月 7 日
平成 28 年 第 12 号	瑞穂町交通安全推進協議会条例の一部を改正す る条例	平成 28 年 3 月 7 日	平成 28 年 4 月 1 日
平成 28 年 第 13 号	瑞穂町消防団員の定員、任免、給与等に関する 条例の一部を改正する条例	平成 28 年 3 月 7 日	平成 28 年 4 月 1 日
平成 28 年 第 14 号	瑞穂町国民健康保険税条例の一部を改正する条 例	平成 28 年 3 月 31 日	平成 28 年 4 月 1 日

(2) 規 則 (制定 4 件、一部改正 13 件)

規 則 番 号	件 名	公布年月日	施行年月日
平成 27 年 第 14 号	瑞穂町特殊疾病患者福祉手当条例施行規則の一 部を改正する規則	平成 27 年 6 月 30 日	平成 27 年 7 月 1 日
平成 27 年 第 15 号	瑞穂町公共下水道事業受益者負担に関する条例 施行規則の一部を改正する規則	平成 27 年 8 月 31 日	平成 27 年 8 月 31 日
平成 27 年 第 16 号	瑞穂町介護保険条例施行規則の一部を改正する 規則	平成 27 年 9 月 9 日	平成 27 年 9 月 9 日

規 則 番 号	件 名	公布年月日	施行年月日
平成 27 年第 17 号	瑞穂町職員の初任給、昇格、昇給等の基準に関する規則の一部を改正する規則	平成27年12月22日	平成 28 年 1 月 1 日
平成 27 年第 18 号	行政手続における特定の個人を識別するための番号の利用等に関する法律に基づく個人番号の利用及び特定個人情報の提供に関する条例施行規則（制定）	平成27年12月28日	平成 28 年 1 月 1 日
平成 27 年第 19 号	行政手続における特定の個人を識別するための番号の利用等に関する法律の施行に伴う瑞穂町規則の整備に関する規則（制定）	平成27年12月28日	平成 28 年 1 月 1 日
平成 28 年第 1 号	瑞穂ビューパークの設置及び管理に関する条例施行規則の一部を改正する規則	平成 28 年 3 月 1 日	平成 28 年 4 月 1 日
平成 28 年第 2 号	瑞穂町保育の必要性の認定基準に関する規則の一部を改正する規則	平成 28 年 3 月 1 日	平成 28 年 3 月 1 日
平成 28 年第 3 号	行政手続における特定の個人を識別するための番号の利用等に関する法律に基づく個人番号の利用及び特定個人情報の提供に関する条例施行規則の一部を改正する規則	平成28年3月16日	平成 28 年 4 月 1 日
平成 28 年第 4 号	瑞穂町非常勤の職員の公務災害補償に関する条例施行規則の一部を改正する規則	平成28年3月25日	平成28年3月25日
平成 28 年第 5 号	行政不服審査法施行条例施行規則（制定）	平成28年3月29日	平成 28 年 4 月 1 日
平成 28 年第 6 号	瑞穂町中小企業振興資金融資あっせんに関する規則の一部を改正する規則	平成28年3月30日	平成 28 年 4 月 1 日
平成 28 年第 7 号	瑞穂町組織規則の一部を改正する規則	平成28年3月31日	平成 28 年 4 月 1 日
平成 28 年第 8 号	行政不服審査法の施行に伴う瑞穂町規則の整備に関する規則（制定）	平成28年3月31日	平成 28 年 4 月 1 日
平成 28 年第 9 号	瑞穂町税賦課徴収条例施行規則の一部を改正する規則	平成28年3月31日	平成 28 年 4 月 1 日
平成 28 年第 10 号	瑞穂町特定教育・保育施設等の利用者負担に関する規則の一部を改正する規則	平成28年3月31日	平成 28 年 4 月 1 日
平成 28 年第 11 号	瑞穂町庁議等の設置及び運営に関する規則の一部を改正する規則	平成28年3月31日	平成 28 年 4 月 1 日

（3）訓 令（制定 6 件、一部改正 6 件、全部改正 1 件）

訓 令 番 号	件 名	発令年月日	施行年月日
平成 27 年第 11 号	平成 27 年度における瑞穂町職員昇任試験実施要項（制定）	平成27年5月15日	平成27年5月15日

訓 令 番 号	件 名	発令年月日	施行年月日
平成 27 年 第 12 号	瑞穂町空家等対策連絡調整会議要綱（制定）	平成 27 年 7 月 1 日	平成 27 年 7 月 1 日
平成 27 年 第 13 号	瑞穂町女性職員活躍推進プロジェクトチーム設置要綱（制定）	平成 27 年 9 月 8 日	平成 27 年 9 月 8 日
平成 27 年 第 14 号	瑞穂町情報セキュリティポリシー（全部改正）	平成 27 年 10 月 1 日	平成 27 年 10 月 1 日
平成 27 年 第 15 号	瑞穂町職員被服貸与規程の一部を改正する訓令	平成 27 年 10 月 29 日	平成 27 年 10 月 29 日
平成 27 年 第 16 号	瑞穂町職員の昇給に関する基準の一部を改正する訓令	平成 27 年 12 月 21 日	平成 28 年 1 月 1 日
平成 27 年 第 17 号	瑞穂町職員の再任用に関する条例施行規程の一部を改正する訓令	平成 27 年 12 月 21 日	平成 28 年 1 月 1 日
平成 28 年 第 1 号	瑞穂町役場処務規程の一部を改正する訓令	平成 28 年 2 月 2 日	平成 28 年 4 月 1 日
平成 28 年 第 2 号	瑞穂町新庁舎建設推進会議要綱（制定）	平成 28 年 2 月 9 日	平成 28 年 2 月 9 日
平成 28 年 第 3 号	瑞穂町嘱託員の任用に関する要綱の一部を改正する訓令	平成 28 年 3 月 1 日	平成 28 年 3 月 1 日
平成 28 年 第 4 号	行政不服審査法の施行に伴う瑞穂町訓令の整備に関する訓令（制定）	平成 28 年 3 月 24 日	平成 28 年 4 月 1 日
平成 28 年 第 5 号	瑞穂町職員の勤勉手当の成績率決定に関する基準の一部を改正する訓令	平成 28 年 3 月 31 日	平成 28 年 4 月 1 日
平成 28 年 第 6 号	瑞穂町グリーン購入調達基本方針（制定）	平成 28 年 3 月 31 日	平成 28 年 4 月 1 日

（４）告 示（制定 20 件、一部改正 25 件、全部改正 9 件、廃止 6 件）

告 示 番 号	件 名	告示年月日	施行年月日
平成 27 年 第 83 号	瑞穂町寿クラブ連合会設立 50 周年記念事業補助金交付要綱（制定）	平成 27 年 4 月 13 日	平成 27 年 4 月 13 日
平成 27 年 第 96 号	瑞穂町プレミアム付き商品券発行事業実施要綱（制定）	平成 27 年 5 月 7 日	平成 27 年 5 月 7 日
平成 27 年 第 102 号	瑞穂町さやま花多来里の郷かたくり大使設置要綱（制定）	平成 27 年 5 月 20 日	平成 27 年 5 月 20 日
平成 27 年 第 107 号	瑞穂町子育て世帯臨時特例給付金支給事業実施要綱の一部を改正する告示	平成 27 年 5 月 29 日	平成 27 年 5 月 29 日

告 示 番 号	件 名	告示年月日	施行年月日
平成 27 年 第 116 号	みずほきらめき回廊チャンネル運用要綱（制定）	平成 27 年 6 月 1 日	平成 27 年 6 月 1 日
平成 27 年 第 122 号	瑞穂町成人歯科検診（歯周疾患検診）事業実施要綱（全部改正）	平成 27 年 6 月 11 日	平成 27 年 6 月 11 日
平成 27 年 第 126 号	瑞穂町特別融資制度推進会議設置要領（全部改正）	平成 27 年 6 月 30 日	平成 27 年 7 月 1 日
平成 27 年 第 127 号	瑞穂町臨時福祉給付金支給事業実施要綱の一部を改正する告示	平成 27 年 7 月 1 日	平成 27 年 7 月 1 日
平成 27 年 第 128 号	瑞穂町学童保育クラブメール配信サービス事業実施要綱（制定）	平成 27 年 7 月 1 日	平成 27 年 7 月 21 日
平成 27 年 第 131 号	瑞穂町社会福祉法人等による生計困難者等に対する介護保険サービスに係る利用者負担額軽減制度事業実施要綱の一部を改正する告示	平成 27 年 7 月 6 日	平成 27 年 7 月 6 日
平成 27 年 第 132 号	瑞穂町介護保険サービス提供事業者による生計困難者等に対する利用者負担額軽減制度事業実施要綱の一部を改正する告示	平成 27 年 7 月 6 日	平成 27 年 7 月 6 日
平成 27 年 第 133 号	瑞穂町障害者ホームヘルプサービス利用者に対する助成事業実施要綱の一部を改正する告示	平成 27 年 7 月 6 日	平成 27 年 7 月 6 日
平成 27 年 第 137 号	瑞穂町立保育園管理運営加算基準の一部を改正する告示	平成 27 年 7 月 24 日	平成 27 年 7 月 24 日
平成 27 年 第 138 号	瑞穂町民間保育所運営費補助金交付要綱の一部を改正する告示	平成 27 年 7 月 24 日	平成 27 年 7 月 24 日
平成 27 年 第 139 号	瑞穂町施設型給付費・地域型保育給付費等支給要綱（全部改正）	平成 27 年 7 月 24 日	平成 27 年 7 月 24 日
平成 27 年 第 140 号	瑞穂町不動産鑑定等事務処理要綱（制定）	平成 27 年 7 月 24 日	平成 27 年 7 月 24 日
平成 27 年 第 149 号	瑞穂町認証保育所利用者補助金交付要綱（全部改正）	平成 27 年 8 月 14 日	平成 27 年 8 月 14 日
平成 27 年 第 151 号	瑞穂町新庁舎建設基本設計業務プロポーザル選定委員会設置要綱（制定）	平成 27 年 8 月 19 日	平成 27 年 8 月 19 日
平成 27 年 第 152 号	瑞穂町一時預かり事業費補助金交付要綱（全部改正）	平成 27 年 8 月 26 日	平成 27 年 8 月 26 日
平成 27 年 第 153 号	瑞穂町延長保育事業費補助金交付要綱（全部改正）	平成 27 年 8 月 26 日	平成 27 年 8 月 26 日
平成 27 年 第 165 号	瑞穂町出産・子育て応援事業実施要綱（制定）	平成 27 年 9 月 9 日	平成 27 年 10 月 1 日
平成 27 年 第 170 号	瑞穂町私立幼稚園等園児保護者負担軽減補助金交付要綱の一部を改正する告示	平成 27 年 9 月 11 日	平成 27 年 9 月 11 日

告 示 番 号	件 名	告示年月日	施行年月日
平成 27 年 第 171 号	瑞穂町私立幼稚園就園奨励費補助金交付要綱の一部を改正する告示	平成27年9月11日	平成27年9月11日
平成 27 年 第 177 号	瑞穂町農業振興等事業費補助金交付要綱の一部を改正する告示	平成27年9月28日	平成27年9月28日
平成 27 年 第 178 号	瑞穂町農業振興等事業実施要綱の一部を改正する告示	平成27年9月28日	平成27年9月28日
平成 27 年 第 182 号	瑞穂町生活支援・介護予防サービス事業協議体要綱（制定）	平成27年10月6日	平成27年11月1日
平成 27 年 第 202 号	瑞穂町保育士等キャリアアップ補助金交付要綱（制定）	平成27年11月17日	平成27年11月17日
平成 27 年 第 203 号	瑞穂町保育サービス推進事業補助金交付要綱（制定）	平成27年11月17日	平成27年11月17日
平成 27 年 第 204 号	瑞穂町保育力強化事業補助金交付要綱（制定）	平成27年11月17日	平成27年11月17日
平成 27 年 第 205 号	瑞穂町福祉サービス第三者評価受審費補助金交付要綱を廃止する告示	平成27年11月17日	平成27年11月17日
平成 27 年 第 208 号	瑞穂町心身障害者（児）紙おむつ給付事業実施要綱の一部を改正する告示	平成27年11月25日	平成27年11月25日
平成 27 年 第 215 号	瑞穂町地域福祉推進事業補助金交付要綱の一部を改正する告示	平成27年12月2日	平成28年4月1日
平成 27 年 第 219 号	瑞穂町認証保育所運営費等補助金交付要綱（全部改正）	平成27年12月7日	平成27年12月7日
平成 27 年 第 220 号	瑞穂町認証保育所実施要綱を廃止する告示	平成27年12月7日	平成27年12月7日
平成 27 年 第 237 号	瑞穂町電力の調達に係る環境配慮方針（制定）	平成27年12月24日	平成28年1月1日
平成 27 年 第 238 号	瑞穂町点字図書給付事業実施要綱を廃止する告示	平成27年12月25日	平成28年1月1日
平成 27 年 第 243 号	行政手続における特定の個人を識別するための番号の利用等に関する法律の施行に伴う瑞穂町要綱の整備に関する告示（制定）	平成27年12月28日	平成28年1月1日
平成 28 年 第 18 号	瑞穂町営住宅高額所得者明渡事務処理要領（制定）	平成28年2月8日	平成28年2月8日
平成 28 年 第 22 号	瑞穂町社会資本整備総合交付金評価委員会要綱（制定）	平成28年2月17日	平成28年2月17日
平成 28 年 第 23 号	瑞穂町幼稚園型一時預かり事業費補助金交付要綱（制定）	平成28年2月17日	平成28年2月17日

告 示 番 号	件 名	告示年月日	施行年月日
平成28年第34号	瑞穂町民間保育所運営費補助金交付要綱の一部を改正する告示	平成28年2月26日	平成28年4月1日
平成28年第35号	瑞穂町立保育園管理運営加算基準の一部を改正する告示	平成28年2月26日	平成28年4月1日
平成28年第36号	瑞穂町小児慢性特定疾病児童日常生活用具給付事業実施要綱（全部改正）	平成28年2月26日	平成28年2月26日
平成28年第38号	瑞穂町保育士等处遇改善臨時特例事業補助金交付要綱を廃止する告示	平成28年3月1日	平成28年3月1日
平成28年第39号	瑞穂町保育従事職員等处遇改善事業補助金交付要綱を廃止する告示	平成28年3月1日	平成28年3月1日
平成28年第40号	瑞穂町認定こども園運営費等補助金交付要綱を廃止する告示	平成28年3月1日	平成28年3月1日
平成28年第44号	瑞穂町地域農政推進協議会運営要綱の一部を改正する告示	平成28年3月4日	平成28年4月1日
平成28年第45号	瑞穂町施設型給付費・地域型保育給付費等支給要綱の一部を改正する告示	平成28年3月4日	平成28年4月1日
平成28年第49号	瑞穂町高齢者用肺炎球菌予防接種実施要綱の一部を改正する告示	平成28年3月9日	平成28年4月1日
平成28年第50号	瑞穂町人・農地プラン策定検討会設置要綱（制定）	平成28年3月9日	平成28年3月9日 平成28年4月1日
平成28年第54号	瑞穂町健康づくり推進委員会設置要綱の一部を改正する告示	平成28年3月18日	平成28年3月18日 平成28年4月1日
平成28年第65号	瑞穂町中等度難聴児補聴器購入費助成事業実施要綱（制定）	平成28年3月30日	平成28年4月1日
平成28年第72号	行政不服審査法の施行に伴う瑞穂町告示の整備に関する告示（制定）	平成28年3月31日	平成28年4月1日
平成28年第73号	瑞穂町高齢者自立支援日常生活用具給付事業実施要綱の一部を改正する告示	平成28年3月31日	平成28年4月1日
平成28年第74号	瑞穂町高齢者自立支援住宅改修給付事業実施要綱の一部を改正する告示	平成28年3月31日	平成28年4月1日
平成28年第75号	瑞穂町固定資産評価審査委員会規程の一部を改正する告示	平成28年3月31日	平成28年4月1日
平成28年第76号	瑞穂町児童運営費等徴収事務嘱託員設置要領の一部を改正する告示	平成28年3月31日	平成28年4月1日
平成28年第79号	瑞穂町妊婦健康診査実施要綱の一部を改正する告示	平成28年3月31日	平成28年4月1日

告 示 番 号	件 名	告示年月日	施行年月日
平成28年第80号	瑞穂町乳幼児健康診査実施要綱（全部改正）	平成28年3月31日	平成28年4月1日
平成28年第81号	瑞穂町住宅関連助成金等交付要綱の一部を改正する告示	平成28年3月31日	平成28年4月1日

## 2 ファイリングシステム維持管理

実地指導日数	6日
書庫点検整理日数	5日
キャビネット購入	8台

## 3 情報公開関係

### （1）情報公開請求の状況（単位：件）

実施機関	請求件数	決定内容			取下げ	不服申立て	不服申立て取下げ	不服申立て却下
		全部公開	一部公開	非公開（うち文書不存在）				
町 長	6	2	1	1 (1)	2	0	0	0
教育委員会	1	1	0	0	0	0	0	0
選挙管理委員会	0	0	0	0	0	0	0	0
監査委員	0	0	0	0	0	0	0	0
農業委員会	0	0	0	0	0	0	0	0
固定資産評価審査委員会	0	0	0	0	0	0	0	0
議 会	0	0	0	0	0	0	0	0
計	7	3	1	1 (1)	2	0	0	0

### （2）情報公開審査会委員 任期：平成27年1月1日から平成28年12月31日まで

役 職	氏 名
会 長	町 田 和 美
副 会 長	臼 井 治 夫
委 員	小 川 幸 三
委 員	倉 内 邦 雄
委 員	田 中 信 雄

### （3）審査会の開催状況

平成27年度に審査会は、開催されませんでした。



#### 4 個人情報保護関係

##### (1) 保有個人情報取扱事務届出等の状況

(届出件数は、制度開始(平成15年)からの累計です。)

- ・保有個人情報取扱事務届出 408件
- ・保有個人情報目的外利用届出 112件
- ・保有個人情報外部提供届出 117件

##### (2) 自己情報開示請求の状況 (単位: 件)

請求件数	全部 開示	一部 開示	非開示 (うち文 書不存 在)	取下 げ	不服 申立 て	不服 申立 て取 下げ	不服 申立 て却 下
2	2	0	0	0	0	0	0

##### (3) 個人情報保護審査会委員

情報公開審査会委員と同じです。

##### (4) 審査会の開催状況

開催年月日	審議事項
平成27年8月10日	瑞穂町個人情報保護条例の一部改正について

#### 5 固定資産評価審査委員会関係

##### (1) 委員

役 職	氏 名	任 期
委 員 長	関 谷 博 明	平成27年10月 1日から平成30年 9月30日まで
委員長代理	小 山 良 一	平成25年12月11日から平成28年12月10日まで
委 員	古 川 元	平成26年 9月 9日から平成29年 3月18日まで

##### (2) 委員会等の開催状況

開催年月日	会議内容等
平成27年6月9日	平成27年度固定資産評価審査委員会運営研修会
平成27年8月17日	平成27年度第1回瑞穂町固定資産評価審査委員会 1 委員長選挙について 2 委員長代理の指定について

# 管 財 係

## 1 町有財産損害共済委託等状況

### (1) 建物

区 分	共済責任額 (千円)	共済分担金 (円)
庁 舎	684,872	131,771
学 校	7,344,454	1,416,678
社 会 教 育 施 設	3,715,289	873,062
保 育 園	75,061	47,749
福 祉 施 設	2,325,624	602,945
地 区 会 館	793,049	174,029
公 園	306,014	177,093
公 営 住 宅	833,783	125,759
消 防 施 設	254,926	68,201
下 水 道 施 設	311,768	60,558
そ の 他 の 施 設	3,660,216	822,752
計	20,305,056	4,500,597

### (2) 車両

車 種	台数	車 両 損 害 共 済		対 人 対 物 賠 償 保 険		
		共済責任額 (千円)	分 担 金 (円)	対人保険額	対物保険額	保 険 料 (円)
普 通 乗 用 車	5	6,350	93,580	無制限	無制限	88,510
小 型 乗 用 車	5	4,850	84,260	無制限	無制限	84,590
乗 合 自 動 車	4	0	0			
消 防 自 動 車	5	60,150	69,640	無制限	無制限	86,850
消 防 指 令 車	1	4,400	11,750	無制限	無制限	17,370
普通貨物自動車	2	1,800	27,410	無制限	無制限	46,780
小型貨物自動車	2	3,300	32,040	無制限	無制限	37,620
普通特殊自動車	1	0	0			
軽 乗 用 車	22	8,350	118,110	無制限	無制限	232,370
軽 貨 物 自 動 車	22	8,250	125,670	無制限	無制限	301,840
原動機付自転車	8	0	0	無制限	無制限	56,960
計	77	97,450	562,460			952,890

※乗合自動車、普通特殊自動車、軽乗用車（一部）の分担金・保険料は、指定管理者が納付

## 2 庁舎管理関係

庁舎管理に伴う修繕等（10万円以上）

実施年月	内 容	契約金額（円）
平成27年 5月	空調機遠方操作盤タッチパネル修繕	345,600
平成27年 9月	機械室重油ポンプ交換修繕	172,800
平成27年 9月	電話機器P o e スイッチ修繕	172,800
平成27年 9月	マイナンバー用電話機修繕	124,200
平成27年11月	電気室内開閉器改修修繕	179,280
平成28年 3月	庁舎渡り廊下雨よけ修繕	1,047,600

## 3 新庁舎建設事業

### （1）事業費

契約等年月	内 容	契約金額（円）
平成27年 4月	アドバイザー謝礼	264,000
平成27年 4月	庁舎（新棟）耐震診断及び地質調査業務委託	12,420,000
平成27年 6月	旧庁舎（A棟）跡地整備工事監理委託	701,800
平成27年 6月	旧庁舎（A棟）跡地整備工事	24,030,000
平成27年 6月	物件補償算定委託	351,000
平成27年11月	瑞穂町新庁舎建設基本設計業務委託（※）	31,320,000
平成27年12月	（長期）店舗賃貸借契約（ジョイフル本田）	月額200,000
平成28年 2月	ハローワーク移転業務委託	5,155,056

※継続費

### （2）新庁舎建設基本計画

#### ①策定経過

平成27年4月 新庁舎建設基本計画（案） パブリックコメントの実施

平成27年5月 新庁舎建設基本計画を策定

### （3）新庁舎建設庁内調整会議

#### ①目的

新庁舎建設の整備に関する事項を調整し、町長に報告する。

## ②構成

部長及び課長の職にある者 26名

上記構成員の下に調整及び検討を行う組織として、係長の職にある者をもって専門部会を組織する。

## ③会議開催

平成27年4月 1日 第1回調整会議

4月28日 第1回調整会議専門部会

6月29日 専門部会（電算）

6月30日 専門部会（共用空間）

7月 1日 専門部会（窓口）

7月 3日 専門部会（ライフライン及び周辺環境）、（執務空間）

7月 8日 専門部会（防災機能及び環境配慮）

7月 9日 専門部会（議会）

7月28日 第2回調整会議専門部会

8月 3日 第2回調整会議

## ④平成27年8月25日 瑞穂町新庁舎建設の整備に関する報告書を町長に報告

## （４）新庁舎建設基本設計業務プロポーザル

### ①目的

新庁舎を建設するための基本的事項（建物構造、各階構成、設備概要等）を設計する業者を公募型プロポーザル方式により選定する。

### ②基本設計業務プロポーザル選定委員会設置 平成27年8月31日

### ③構成

有識者4名、副町長 計5名

有識者

氏名	役職	専門分野
北山和宏	首都大学東京 都市環境科学研究科 建築学域 教授	建築構造学、耐震工学、地震工学
須永修通	首都大学東京 都市環境科学研究科 建築学域 教授	建築環境学、省エネルギー、自然 エネルギー利用

山中浩明	東京工業大学 大学院総合理工学研究科 環境理工学創造専攻 教授	強震動地震学、地震工学、地下構造探査工学
岡野 雄	国土交通省 関東地方整備局 甲武営繕事務所 事務所長	国家機関の建築物の営繕工事、建物の機能保全の実地指導

#### ④会議開催及びプロポーザル選定経過

平成27年8月31日	第1回委員会開催
9月 3日	プロポーザル実施告示
9月17日、18日	参加証明書等提出 4者
9月30日	第2回委員会開催 第1次審査
10月 2日	技術提案書提出要請者発表 4者
11月17日	第3回委員会開催 第2次審査 プレゼンテーション及びヒアリング審査

#### ⑤選定結果

受注者	株式会社 安井建築設計事務所 東京事務所 東京都千代田区平河町1-3-14
契約金額	31,320,000円
契約日	平成27年11月20日
契約期間	平成27年11月24日から平成28年6月30日まで

#### (5) 庁舎（管理棟）耐震診断結果

管理棟1階でI s値0.3を下回り、耐震不足が判明したため、瑞穂ハローワークをジョイフル本田瑞穂店内に移転。

※平成28年2月8日 ジョイフル本田瑞穂店内において瑞穂ハローワークを開設。

#### (6) 新庁舎建設基本設計

①平成28年2月 1日 基本レイアウトを町のホームページで公表

②平成28年2月19日 新庁舎建設推進会議を設置  
部長及び課長の職にある者 28名

## 4 防火管理

平成27年9月28日	自衛消防訓練審査会（羽村市 富士見公園） 男子隊・女子隊 各1隊参加 男子隊 第3位 女子隊 優勝
------------	---

## 5 安全運転管理

安全運転管理について 毎月掲示

平成27年	5月21日	定期総会及び定例講習会	福生市民会館小ホール	1名
平成27年	7月23日	安全運転管理者講習会	昭島市民会館ホール	1名
平成27年10月	9日	副安全運転管理者講習会	日野市民会館大ホール	3名
平成27年11月26日		安全運転管理者講習会	福生市民会館小ホール	1名

## 6 財産価格審議会開催状況

平成27年	6月24日	2件
平成27年11月10日		2件
平成28年	1月26日	2件

## 7 土地等の取得

該当ありません。

## 8 公有財産払下げ

該当ありません。

## 9 公営住宅関係

### (1) 町営東長岡住宅管理

住宅管理に伴う修繕等（20万円以上）

実施年月	内 容	契約金額（円）
平成27年 7月	町営東長岡住宅退去時修繕（4号棟1戸）	1,242,000
平成27年 8月	町営東長岡住宅床張替え修繕（集会所）	1,296,000
平成27年 9月	町営東長岡住宅退去時修繕（2号棟1戸）	1,263,600
平成27年12月	町営東長岡住宅退去時修繕（3号棟1戸）	1,620,000
平成28年 1月	町営東長岡住宅浴室修繕（3号棟1戸）	232,200
平成28年 2月	町営東長岡住宅退去時修繕（3号棟1戸）	1,293,840
平成28年 2月	町営東長岡住宅受水槽修繕	324,000
平成28年 2月	町営東長岡住宅汚水桝修繕（2号棟）	200,880
平成28年 3月	町営東長岡住宅浴室修繕（2号棟1戸）	253,800

長寿命化計画に基づく工事等

実施年月	内 容	契約金額（円）
平成27年 6月	町営東長岡住宅屋上防水工事設計委託(1～5号棟)	1,134,000
平成27年10月	町営東長岡住宅屋上防水工事監理委託(1・2号棟)	972,000
平成27年10月	町営東長岡住宅屋上防水工事(1・2号棟)	13,284,000

(2) 町営東長岡住宅あき家募集

募 集 期 間	募集戸数	応募者数	倍 率	しおり配布部数
平成27年 5月 7日～ 5月15日	1戸	6名	6倍	44部
平成27年 8月 3日～ 8月11日	1戸	8名	8倍	37部
平成27年12月 1日～12月 9日	1戸	5名	5倍	16部
平成28年 2月 1日～ 2月 9日	1戸	2名	2倍	27部

(3) 都営住宅・都民住宅 申込みのしおり配布状況

①都営住宅

募 集 期 間	募 集 内 容	しおり配布部数
平成27年 5月 7日～ 5月15日	世帯向け・若年ファミリー向け等	116部
平成27年 8月 3日～ 8月11日	単身者向住宅・ポイント方式等	145部
平成27年11月 4日～11月13日	世帯向け・若年ファミリー向け等	118部
平成28年 2月 1日～ 2月 9日	単身者向住宅・ポイント方式等	136部

②都民住宅

募 集 期 間	募 集 内 容	しおり配布部数
平成27年 6月 1日～ 6月10日	あき家	9部
平成27年12月 1日～12月 9日	あき家	13部

10 財産区関係（殿ヶ谷財産区、石畑財産区、箱根ヶ崎財産区、長岡財産区）

(1) 維持管理に伴う工事等

実施年月	内 容	契約金額（円）
平成27年 5月	石畑山車庫等新築工事監理委託	2,124,500
平成27年 5月	石畑山車庫等新築工事	41,040,000
平成27年 7月	殿ヶ谷御輿庫新築工事設計業務委託	1,458,000

## (2) 財産区所有財産

平成28年3月31日現在

財産区名	土 地	建 物
殿ヶ谷	殿ヶ谷771番1 19.00 m <sup>2</sup>	山車庫等
石 畑	石畑1950番1 外15筆 34,757.56 m <sup>2</sup>	集会所2、診療所、山車庫等
箱根ヶ崎	箱根ヶ崎2番1 外15筆 6,199.19 m <sup>2</sup>	山車庫等
長 岡	長岡下師岡204番4 外2筆 1,337.00 m <sup>2</sup>	な し

## 1 1 土地開発公社関係

## (1) 事業概要

瑞穂町土地開発公社は、瑞穂町の健全な発展に資するため、「公有地の拡大の推進に関する法律」に基づき昭和62年に設立され、その後、計画的に公有地の拡大に協力し、地域の秩序ある整備に努めています。

平成27事業年度瑞穂町土地開発公社の土地取引は、町からの用地取得の申入れを受け、学童保育クラブ建設のための土地669.80m<sup>2</sup>を取得しました。平成28事業年度に売却する予定です。また、平成26事業年度に防災広場等用地として取得した土地の一部2,233.03m<sup>2</sup>を町に売却し、残りの部分についても平成28事業年度に売却する予定です。

現在、長期にわたり保有している殿ヶ谷土地区画整理事業区域内の公有用地（平成8年1月取得）、公共施設用地（平成10年12月取得）については、区画整理事業完了までしばらく時間がかかることが推察されるため、区画整理組合へ用地の貸し出しを行い有効活用しています。福生都市計画道路3・5・23号線用地（平成15年4月取得）は、平成28事業年度中に売却する予定です。福生都市計画道路3・5・25号線用地（平成16年2月取得）の土地については、早期に取得するよう瑞穂町に働きかけています。その他、財政負担を少しでも減らす取組みとして、保有未利用地の賃貸、複数金融機関との保有地に係る借入金利率の照会及び交渉を行い、短期借入金利子の発生を抑制することに努め、経営の健全性を保っています。

## (2) 土地の取得状況

取得用地	所在地	面 積 (m <sup>2</sup> )	金 額 (円)
学童保育クラブ建設用地	瑞穂町大字二本木 字長田久保676番1外3 筆	669.80	30,355,560
合 計	1件	669.80	30,355,560



## (3) 土地の売却状況

売却用地	所在地	面 積 (㎡)	金 額 (円)
防災広場等用地	瑞穂町大字石畑 字二本榎209番1外1筆	2,233.03	141,574,102
合 計	1件	2,233.03	141,574,102

## (4) 理事会開催状況

回 数	開催年月日	件 名		結果
第1回	平成27年 5月14日	協議事項1号	副理事長の互選について	決定
		議案第1号	平成26事業年度瑞穂町土地開発 公社決算報告について	可決
第2回	平成28年 1月26日	議案第2号	公有用地（学童保育クラブ建設用 地）先行取得について	可決
		議案第3号	先行取得用地 防災広場等用地の 一部売却について	可決
第3回	平成28年 3月31日	議案第4号	平成27事業年度瑞穂町土地開発 公社補正予算（第1号）	可決
		議案第5号	平成27事業年度瑞穂町土地開発 公社変更資金計画（第1号）	可決
		議案第6号	平成28事業年度瑞穂町土地開発 公社事業計画	可決
		議案第7号	平成28事業年度瑞穂町土地開発 公社予算	可決
		議案第8号	平成28事業年度瑞穂町土地開発 公社資金計画	可決

# 契 約 係

## 1 契約状況

(1) 工事契約

(1件100万円以上)

単位：円

種 別	指名競争入札		随 意 契 約		計	
	件数	金 額	件数	金 額	件数	金 額
土 木	18	349,603,560	6	20,401,200	24	370,004,760
建 築	10	336,785,040	2	3,996,000	12	340,781,040
下 水 道	8	58,047,505	12	30,095,149	20	88,142,654
電 気	0	0	0	0	0	0
空 調	0	0	1	2,307,960	1	2,307,960
交通安全	4	64,141,200	0	0	4	64,141,200
そ の 他	2	8,262,000	1	3,132,000	3	11,394,000
計	42	816,839,305	22	59,932,309	64	876,771,614

(2) 物品契約

(1件30万円以上)

単位：円

種 別	件 数	金 額
物 品	42	81,628,048
修 繕	62	99,199,479
土 地 購 入	2	149,885,504
土 地 売 却	0	0
土 地 交 換	0	0
賃 貸 借	32	73,312,712
(うち長期継続契約)	(4)	(36,606,560)
補 償	1	16,191,111
印 刷 製 本	25	21,818,375
計	164	442,035,229

(3) 委託契約

(1件30万円以上)

単位：円

種 別	件 数	金 額
施 設 管 理	105	656,254,861
電 算 事 務 処 理 (うち長期継続契約)	62 (0)	149,844,901 (0)
工 事 関 連 ( 設 計 ・ 監 理 等 )	32	130,331,100
そ の 他	125	1,214,251,639
計	324	2,150,682,501

## 2 指名業者選定委員会開催状況

開催月	4	5	6	7	8	9	10	11	12	1	2	3	計
回 数	2	2	2	2	2	2	2	2	2	2	0	0	20
件 数	30	19	13	12	8	13	12	13	15	11	0	0	146

## 3 指定管理者選定委員会開催状況

回 数	開 催 年 月 日	審 議 事 項 等
第1回	平成27年 6月17日	指定管理者の選定方法について
第2回	平成27年 7月 2日	指定管理者の評価（制度導入全13施設中6施設）
第3回	平成27年 7月 6日	指定管理者の評価（制度導入全13施設中7施設）
第4回	平成27年11月 2日	指定管理者候補者の選定（更新6施設）

# 住 民 係

## 1 窓口事務の処理状況 (単位：件)

### (1) 各種届出・申請等処理件数

種 別		件 数	種 別	件 数
届 出	住民基本台帳	3,611	マイナンバーカード	463
	戸 籍	1,585	住民基本台帳カード	106
火 葬 許 可		292	電 子 証 明	11

### (2) 証明書等処理件数

種 類	件数・金額	一 般 請 求		無料取扱の 請 求 件 数
		件 数	金 額 (円)	
戸 籍 謄 抄 本 等		6,284	3,376,800	1,431
住 民 票 写 し 等		17,798	3,559,600	2,604
住 民 票 閲 覧 等		341	69,400	3
身 分 証 明		326	65,200	0
印 鑑 登 録 証 明		11,492	2,298,400	2
転 出 証 明		1,144	—	—
そ の 他 の 証 明		12,410	3,496,350	2
計		49,795	12,865,750	4,042

上記のうち連絡所別証明書処理件数

名称	元狹山連絡所	武蔵野連絡所	長岡連絡所	計
件数	1,288	3,908	1,359	6,555

### (3) 印鑑登録件数

印鑑登録件数 (平成28年3月31日現在)	年間新規登録件数	年間廃止件数
21,090	912	799

### (4) 自動車臨時運行許可処理件数

四 輪 車	1,316
二 輪 車	48
計	1,364

### (5) 戸籍の附票の処理件数

種 別	件 数
記 載	3,055
消 除	4
計	3,059

## 2 戸 籍

### (1) 本 籍 数

区 分 \ 年月日	平成28年3月31日現在	平成27年3月31日現在
本 籍 数	11,732 件	11,664 件
本籍人口	29,701 人	29,674 人

(2) 新戸籍編製件数 287 件

(3) 戸籍全部消除件数 219 件

### (4) 戸籍広域交付件数 単位：件

区 分	町で3市の戸籍を交付			3市で町の戸籍を交付		
	青梅市	福生市	羽村市	青梅市	福生市	羽村市
計	96	83	83	64	69	60

### (5) 人口動態調査処理件数 単位：件

区 分 \ 月 別	出 生			死 亡			婚姻	離婚	死産	計
	男	女	計	男	女	計				
平成27年 4月	9	9	18	13	9	22	6	3	1	50
5月	8	10	18	9	9	18	13	5	1	55
6月	8	7	15	15	12	27	6	2	2	52
7月	7	8	15	13	9	22	11	6	0	54
8月	11	11	22	11	11	22	20	2	1	67
9月	14	8	22	10	13	23	9	6	1	61
10月	13	6	19	11	11	22	9	6	0	56
11月	9	12	21	16	10	26	16	8	1	72
12月	8	7	15	12	12	24	7	5	0	51
平成28年 1月	6	7	13	17	17	34	3	3	0	53
2月	10	6	16	11	8	19	11	3	0	49
3月	15	10	25	16	9	25	8	6	1	65
計	118	101	219	154	130	284	119	55	8	685

### (6) 各種処理件数 単位：件

相 続 税 法 第 58 条 通 知	身 上 調 査 通 知	犯 罪 通 知	期 間 経 過 通 知	計
284	93	406	174	957

## (7) 戸籍届出処理件数

単位：件

区 分 件 名	総 数	届 出			他市町村 から送付
		計	本 籍 人 届 出	非本籍人 届 出	
出 生	328	219	125	94	109
国 籍 留 保	1	1	1	0	0
認 知	11	8	6	2	3
養 子 縁 組	51	31	28	3	20
養 子 離 縁	11	9	9	0	2
法69条の2・73条の2	3	3	3	0	0
婚 姻	369	123	99	24	246
離 婚	98	55	47	8	43
法75条の2・77条の2	38	20	20	0	18
親権、後見、後見監督、保佐	5	5	2	3	0
死 亡	323	284	203	81	39
失 踪	0	0	0	0	0
復 氏	1	0	0	0	1
姻 族 関 係 終 了	0	0	0	0	0
相 続 人 廃 除	0	0	0	0	0
入 籍	82	40	38	2	42
分 籍	10	9	9	0	1
国 籍 取 得	1	0	0	0	1
帰 化	1	1	1	0	0
国 籍 喪 失	0	0	0	0	0
国 籍 選 択	2	1	1	0	1
外 国 国 籍 喪 失	0	0	0	0	0
氏 の 変 更	14	10	7	3	4
名 の 変 更	1	1	1	0	0
転 籍	212	128	126	2	84
就 籍	0	0	0	0	0
訂 正 ・ 更 正	22	21	21	0	1
追 完	0	0	0	0	0
そ の 他	1	0	0	0	1
不 受 理 申 出	16	13	6	7	3
計	1,601	982	753	229	619

※法69条の2：養子縁組取消しの際の氏を称する届出

法73条の2：養子離縁の際の氏を称する届出

法75条の2：婚姻取消しの際の氏を称する届出

法77条の2：離婚の際婚姻中の氏を称する届出

### 3 住民基本台帳

#### (1) 世帯数及び人口

年月日 区 分	平成28年3月31日現在	平成27年3月31日現在
世 帯 数	14,664 世帯	14,382 世帯
人 口	33,822 人	33,713 人

#### (2) 住民基本台帳異動人口調査

単位：人

区 分	自 然 動 態			社 会 動 態									合 計
				転 入				転 出				社会増	
	出生	死亡	自然増	他県移動	都内移動	その他	計	他県移動	都内移動	その他	計		
計	222	347	△ 125	418	1,007	91	1,516	369	809	104	1,282	234	109

#### (3) 住民基本台帳月報

(人口・世帯については各月末現在)

区 分 月 別	人口	男	女	世帯
	人	人	人	世帯
平成27年 4月	33,714	17,117	16,597	14,405
5月	33,759	17,163	16,596	14,448
6月	33,786	17,177	16,609	14,470
7月	33,815	17,182	16,633	14,517
8月	33,848	17,199	16,649	14,527
9月	33,875	17,220	16,655	14,564
10月	33,910	17,247	16,663	14,593
11月	33,920	17,253	16,667	14,610
12月	33,905	17,251	16,654	14,610
平成28年 1月	33,897	17,262	16,635	14,620
2月	33,880	17,259	16,621	14,636
3月	33,822	17,216	16,606	14,664

(4) 町内別世帯数と人口

(平成28年3月31日現在)

町内名	世帯数	人 口			町内名	世帯数	人 口		
		総 数	男	女			総 数	男	女
安 住 町	世帯 189	人 461	人 237	人 224	七 丁 目	世帯 242	人 527	人 278	人 249
表 町	397	893	488	405	八 丁 目	217	451	252	199
仲 町	385	882	458	424	九 丁 目	118	295	148	147
中 芝 町	202	484	251	233	松 原 町	1, 123	2, 696	1, 392	1, 304
東 砂 町	125	282	157	125	長 岡 町	1, 013	2, 517	1, 291	1, 226
西 砂 町	383	948	481	467	東長岡町	70	161	66	95
丸 町	142	353	179	174	春 日 町	578	1, 363	716	647
神 明 町	124	326	175	151	愛 宕 町	215	525	256	269
表 東 町	206	498	264	234	水 保 町	171	317	142	175
表 上 町	278	628	321	307	二本木町	810	2, 131	1, 099	1, 032
上 仲 町	122	267	140	127	駒 形 町	260	531	249	282
旭 町	158	387	201	186	高 根 町	546	1, 418	735	683
東一丁目	367	864	455	409	富 士 山 町	608	1, 419	754	665
西一丁目	448	1, 065	539	526	栗 原 町	361	537	248	289
二 丁 目	191	395	195	200	松 山 町	271	574	296	278
東三丁目	229	472	253	219	旭 が 丘	945	2, 160	930	1, 230
中三丁目	417	770	366	404	さ か え 町	424	1, 002	486	516
西三丁目	460	1, 089	559	530	富 士 見 町	570	1, 243	628	615
四 丁 目	233	497	255	242	南 平 町	895	1, 984	1, 066	918
五 丁 目	103	237	123	114					
六 丁 目	68	173	87	86	計	14, 664	33, 822	17, 216	16, 606

(5) 年齢別人口

(平成28年3月31日現在)

年 齢	総 数	性 別		年 齢	総 数	性 別	
		男	女			男	女
才 0～4	人 1, 215	人 623	人 592	才 55～59	人 1, 922	人 993	人 929
5～9	1, 348	705	643	60～64	2, 265	1, 164	1, 101
10～14	1, 639	837	802	65～69	2, 904	1, 450	1, 454
15～19	1, 786	894	892	70～74	2, 095	1, 049	1, 046
20～24	1, 762	939	823	75～79	1, 664	803	861
25～29	1, 698	921	777	80～84	1, 131	483	648
30～34	1, 870	1, 030	840	85～89	584	192	392
35～39	2, 107	1, 158	949	90～94	291	64	227
40～44	2, 662	1, 404	1, 258	95～99	98	13	85
45～49	2, 620	1, 391	1, 229	100以上	17	0	17
50～54	2, 144	1, 103	1, 041	計	33, 822	17, 216	16, 606



#### 4 外国人住民

外国人住民人口（平成28年3月31日現在） 単位：人

国 籍	男	女	計
フィリピン	52	134	186
中国	39	55	94
ベトナム	75	6	81
韓国	25	32	57
ペルー	22	25	47
ブラジル	22	15	37
米国	17	9	26
タイ	7	11	18
バングラデシュ	12	3	15
その他	46	26	72
計	317	316	633

#### 5 出産記念品贈呈件数

品 名	件数	品 名	件数
ベビースケール	27	オムツセット	55
アルバム	93	瑞穂ブランド	19
デジタルフォトフレーム	2		
おさんぽパズルカー	7	合 計	203

#### 6 霊柩車使用補助金

霊柩車使用料助成件数

単位：件

月	4	5	6	7	8	9	10	11	12	1	2	3	計
件数	13	26	29	18	17	18	31	19	17	24	21	25	258

# 国 保 係

## 1 国民健康保険運営協議会

### (1) 運営協議会委員

(平成28年3月31日現在)

区 分	氏 名
公 益 代 表	倉 内 邦 雄、根 本 忠、中 田 利 子、村 上 文 男
保 険 医 代 表	丸 野 仁 久、栗 原 教 光、岩 永 克 美、増 田 英 一
被 保 険 者 代 表	中 野 さ と み、岩 田 松 雄、渋谷 俊 悦、會 田 清 江

### (2) 開 催 状 況

開 催 日	協 議 事 項 及 び 報 告 事 項
平成27年10月 6日	1 瑞穂町国民健康保険運営協議会会長及び会長職務代理の選出について 2 平成26年度瑞穂町国民健康保険特別会計の状況について 3 その他
平成27年12月15日	1 平成28年度瑞穂町国民健康保険税の改定について 2 その他
平成28年 1月26日	1 平成28年度瑞穂町国民健康保険税の改定について 2 平成28年度国民健康保険特別会計予算（案）について 3 その他

## 2 被 保 険 者

### (1) 加入者の内訳

区 分		H28. 3. 31	H27. 3. 31	増 減	年間平均数
世 帯 数		6,028 <small>世帯</small>	6,175 <small>世帯</small>	△ 147 <small>世帯</small>	6,112 <small>世帯</small>
被 保 険 者 数		10,778 <small>人</small>	11,215 <small>人</small>	△ 437 <small>人</small>	11,033 <small>人</small>
内 訳	一 般 被 保 険 者	10,524	10,883	△ 359	10,748
	退 職 者 医 療 対 象 者	254	332	△ 78	285

※ H28. 3. 31現在世帯加入割合 41.1 % 被保険者加入割合 31.9 %

## (2) 外国人の加入状況

(平成28年3月31日現在)

フィリピン		中 国		韓 国		ペルー	
世 帯 数	被保険者数	世 帯 数	被保険者数	世 帯 数	被保険者数	世 帯 数	被保険者数
60 世帯	80 人	25 世帯	39 人	13 世帯	19 人	11 世帯	17 人
米国		バングラデシュ		ブラジル		その他	
世 帯 数	被保険者数	世 帯 数	被保険者数	世 帯 数	被保険者数	世 帯 数	被保険者数
14 世帯	14 人	8 世帯	11 人	5 世帯	7 人	25 世帯	34 人
						合 計	
						世 帯 数	被保険者数
						161 世帯	221 人

## (3) 被保険者増減内訳

取 得	転 入	社 保 離 脱	出 生	生 保 廃 止		そ の 他	計
	444 人	1,092 人	59 人	64 人		40 人	1,699 人
喪 失	転 出	社 保 加 入	死 亡	生 保 開 始	後期高齢者加入	そ の 他	計
	374 人	1,216 人	42 人	72 人	357 人	75 人	2,136 人

## 3 保 険 給 付

## (1) 給 付 内 容

種 別	内 容	給 付 割 合 等
療 養 の 給 付	診療、入院、薬剤、及び治療材料の支給 処置手術、その他の治療について支給	一般被保険者、退職者本人及び 退職者被扶養者 0歳 ～ 6歳 8割給付 7歳 ～ 69歳 7割給付 70歳 ～ 74歳 9割給付 (一定以上所得者7割給付)
療 養 費	緊急やむを得ない理由等により療養取扱 機関以外で診療を受けた場合、又は療養 の給付を行うことが困難なときに支給	なお、結核予防法、精神保健法 に該当し非課税世帯の場合 10割給付
出産育児一時金	出産したときに支給	1件 420,000円 但し、産科医療補償制度に加入して いない分娩機関での出産は404,000円
葬 祭 費	葬祭を行った方に支給	1件 50,000円

高 額 療 養 費	70歳未満の人の自己負担限度額（世帯限度額）月額			
	上位所得世帯	区分ア	252,600円+(全医療費-842,000円)×1%	4回目以降 140,100円
		区分イ	167,400円+(全医療費-558,000円)×1%	4回目以降 93,000円
	一般所得世帯	区分ウ	80,100円+(全医療費-267,000円)×1%	4回目以降 44,400円
		区分エ	57,600円	4回目以降 44,400円
	非課税世帯	区分オ	35,400円	4回目以降 24,600円
	70～74歳の人の自己負担限度額（世帯限度額）月額			
		個人単位（外来のみ）	世帯単位（外来+入院）	
	現役並み所得	44,400円	80,100円+(全医療費-267,000円)×1% (4回目以降：44,400円)	
	一般所得世帯	12,000円	44,400円	
	低所得Ⅱ (非課税世帯)	8,000円	24,600円	
	低所得Ⅰ (非課税世帯)	8,000円	15,000円	

※健康保険法施行令等の一部を改正する政令（平成26年政令第365号）により、平成27年1月1日から、出産育児一時金及び高額療養費の算定基準の見直しがありました。

（２）一般被保険者医療費

区 分	件 数	費 用 額	保 険 者 負 担 額	一 部 負 担 金	他 法 負 担 分
療養の給付	155,201 件	3,050,240,262 円	2,229,419,958 円	678,897,114 円	141,923,190 円
療 養 費	3,837	33,792,617	24,829,832	8,079,189	883,596
計	159,038	3,084,032,879	2,254,249,790	686,976,303	142,806,786

※ 年間平均1人当たり受診件数 9.8件 年間平均1人当たり費用額286,940円

（年間平均1人当たり受診件数は調剤を除いた件数105,027件で算出）

※ 徴収金の3,082,015円と指定公費負担医療受入金883,596円は保険者負担額から除外しています。

(3) 一般被保険者高額療養費

支 給 件 数	支 給 額
5,111 件	278,519,268 円

(4) 退職者医療対象者医療費

区 分	件 数	費 用 額	保 険 者 負 担 額	一 部 負 担 金	他 法 負 担 分
療養の給付	4,709 件	89,024,352 円	62,284,651 円	24,979,389 円	1,760,312 円
療 養 費	140	946,377	662,452	283,922	3
計	4,849	89,970,729	62,947,103	25,263,311	1,760,315

※ 年間平均1人当たり受診件数13.1件 年間平均1人当たり費用額315,687円

(年間平均1人当たり受診件数は調剤を除いた件数 3,724件で算出)

(5) 退職者医療対象者高額療養費

支 給 件 数	支 給 額
129 件	8,929,929 円

(6) 任意給付

出 産 育 児 一 時 金		葬 祭 費	
件 数	支 給 額	件 数	支 給 額
54 件	22,583,204 円	38 件	1,900,000 円

(54件の内訳 4件－40万4千円、 50件－42万円)

(7) 結核、精神医療給付金

件 数	給 付 額
2,477 件	2,792,184 円

(8) 高額療養費資金貸付

申込件数	決定件数	申込金額	決定金額
0 件	0 件	0 円	0 円

#### 4 保 険 税

##### (1) 保 険 税 率

区 分	所 得 割	均 等 割	課 税 限 度 額
医療分	4.74 %	21,500 円	520,000 円
介護分	1.40	11,900	160,000
支援分	1.26	5,800	170,000

##### (2) 一般被保険者保険税収納状況

区 分	調 定 額	収 入 済 額	不納欠損額	収入未済額	収納率
医療現年分	539,627,284 円	490,159,081 円	0 円	50,148,003 円	90.8 %
医療滞繰分	183,705,765	47,330,895	13,994,593	122,385,921	25.8
介護現年分	80,327,044	70,759,412	0	9,567,632	88.1
介護滞繰分	30,603,690	7,686,896	2,318,579	20,598,215	25.1
後期高齢者 支援金分	146,080,423	132,686,082	0	13,394,341	90.8
後期高齢者 支援金滞納分	43,207,429	11,736,645	2,903,815	28,567,025	27.2
合 計	1,023,551,635	760,359,011	19,216,987	244,661,137	74.3

##### (3) 退職被保険者等保険税収納状況

区 分	調 定 額	収 入 済 額	不納欠損額	収入未済額	収納率
医療現年分	17,338,004 円	16,674,066 円	0 円	663,938 円	96.2 %
医療滞繰分	2,236,268	401,518	158,030	1,676,720	18.0
介護現年分	6,161,784	5,939,453	0	222,331	96.4
介護滞繰分	660,764	114,377	37,713	508,674	17.3
後期高齢者 支援金分	4,729,161	4,552,076	0	177,085	96.3
後期高齢者 支援金滞納分	560,734	101,708	37,057	421,969	18.1
合 計	31,686,715	27,783,198	232,800	3,670,717	87.7

##### (4) 1人当たり保険税

###### ①医療分

区 分	一 般 被 保 険 者	退 職 被 保 険 者 等
医療現年分1人当たり調定額	51,276 円	68,260 円
医療現年分1人当たり収納額	46,575	65,646

###### ②介護分（介護2号被保険者 40歳～64歳）

区 分	一 般 被 保 険 者	退 職 被 保 険 者 等
介護現年分1人当たり調定額	23,619 円	26,907 円
介護現年分1人当たり収納額	20,805	25,936

###### ③後期高齢者支援金分

区 分	一 般 被 保 険 者	退 職 被 保 険 者 等
後期高齢者支援金1人当たり調定額	13,881 円	18,619 円
後期高齢者支援金1人当たり収納額	12,608	17,922

(5) 課税対象額・算定額内訳・賦課限度額等

年 度				平成27年度			平成26年度		
区 分				医療分	介護分	支援分	医療分	介護分	支援分
算 定 額 内 訳	応 能 割 額	所 得 割 額	課税対象額(千円)	10,457,803	4,741,793	10,457,803	11,207,867	5,357,956	11,207,867
			税率(%)	4.74	1.40	1.26	4.62	1.25	1.21
			算定額(千円)	495,697	66,384	131,765	517,008	66,450	135,274
			割合(%)	61.2	53.5	61.3	64.2	55.4	64.2
	応 益 割 額	均 等 割 額	被保険者数(人)	12,647	4,408	12,647	13,009	4,711	13,009
			税率(円)	21,500	11,900	5,800	21,000	10,800	5,500
			算定額(千円)	271,774	52,455	73,315	288,227	53,497	75,367
			割合(%)	38.8	46.5	38.7	35.8	44.6	35.8
	合 計	算定額(千円)		767,471	118,839	205,080	805,235	119,947	210,641
		割合(%)		100.0	100.0	100.0	100.0	100.0	100.0
軽 減	世帯数(世帯)			2,949	1,324	2,949	2,951	1,403	2,951
	軽減額(千円)			50,371	8,456	13,588	49,477	7,906	12,954
賦課限度 超 過 額		限度額(円)		520,000	160,000	170,000	510,000	140,000	160,000
		世帯数(世帯)		97	39	67	94	45	62
		超過額(千円)		66,945	5,969	15,496	60,679	4,995	13,991
算出課税(千円)				550,078	85,520	149,011	556,301	82,453	147,357
翌年繰越課税(千円)				0	0	0	0	0	0
現年度課税額(千円)				550,078	85,520	149,011	556,301	82,453	147,357
過年度課税額(千円)				6,886	968	1,797	9,480	1,345	2,425
調定額合計(千円)				556,964	86,488	150,808	565,781	83,798	149,782

※ 調定額合計は滞納繰分を除く

※ 平成26年度まで町税概要内記載の課税対象額・算定額内訳・賦課限度額等の資料は、平成27年度から事務報告書へ記載を変更します。

## 5 拠 出 年 金

(1) 被保険者の状況

(平成28年3月31日現在)

第1号被保険者	第1号任意加入 被 保 険 者	第3号被保険者	計
5,620人	50人	2,185人	7,855人

(2) 異動処理状況

資 格 取 得	資 格 喪 失	転 入	転 出	計
516件	19件	327件	372件	2,168件
種 別 変 更	氏名・住所変更	事 故 連 絡	そ の 他	
105件	220件	0件	609件	

(3) 給付関係請求届の状況

老齢基礎年金	障害基礎年金	遺族基礎年金	寡婦年金	計
4件	22件	0件	0件	156件
未支給年金	死亡一時金	受給権者死亡届	その他	
36件	4件	0件	90件	



(4) 申請免除及び学生納付特例の状況

申請免除	学生納付特例	計
869 件	394 件	1,263 件

(5) 障害年金受給者定時届の状況

現況届	診断書届	計
288 件	26 件	314 件

(6) 外国人の被保険者加入状況

フィリピン	中国	ベトナム	計
45 人	35 人	16 人	
ペルー	韓国	その他	160 人
14 人	11 人	39 人	

(7) 広報みずほ

内 容	件 数
年金制度全般	12 件

## 6 福 祉 年 金

(1) 受給権者の状況

	平成 2 7 年 3 月 3 1 日	異 動 状 況				平成 2 8 年 3 月 3 1 日
		増		減		
		新規裁定	転 入	失 権	転 出	
老 齢	0 人	0 人	0 人	0 人	0 人	0 人

## 7 後期高齢者医療制度

### (1) 被保険者数

区 分	平成28年3月31日	平成27年3月31日	増 減
75歳以上	3,594 人	3,362 人	232 人
障害認定者	9	14	△ 5
合 計	3,603	3,376	227

### (2) 負担区分割合状況

(平成28年3月31日現在)

被保険者数	3割負担	1割負担	一般（再掲）	低Ⅱ（再掲）	低Ⅰ（再掲）
3,603 人	304 人	3,299 人	1,943 人	697 人	659 人

### (3) 後期高齢者医療保険料収納状況

区 分	調 定 額	収 入 済 額	不納欠損額	収入未済額	収納率
特別徴収分	97,966,100 円	97,994,000 円	0 円	0 円	100.0 %
普通徴収分	168,587,300	167,013,600	0	1,599,700	99.1
滞納繰越分	1,865,000	1,014,500	354,900	495,600	54.4
合 計	268,418,400	266,022,100	354,900	2,095,300	99.1

現年度分 特別徴収 還付未済27,900円 普通徴収 還付未済26,000円 滞納者 67人 2,095,300円

### (4) 葬祭費給付

区 分	件数	給付額	1件の支給額
葬 祭 費	233 件	11,650,000 円	50,000 円

### (5) 医療給付費（東京都後期高齢者医療広域連合速報より）

区 分	件 数	費 用 額	保険者負担額	一部負担金	他法負担分
療養の給付	105,482 件	2,925,871,091 円	2,671,568,535 円	241,180,555 円	13,122,001 円

※1：還付金の精査前の数字になります。

※2：保険者負担額に高額療養費を含みます。



# 住 民 税 係

## 1 個人町民税

- (1) 調定額
- (2) 納税義務者数

## 2 法人町民税

- (1) 調定額
- (2) 法人数

## 3 町たばこ税

- (1) 調定額
- (2) 売上げ本数

## 4 軽自動車税

- (1) 調定額
- (2) 課税台数

上記内容については、別冊町税概要をご参照ください。

## 資 産 税 係

### 1 固定資産税

(1) 土 地

(2) 家 屋

(3) 償却資産

### 2 都市計画税

(1) 土 地

(2) 家 屋

### 3 固定資産課税台帳縦覧

### 4 国有資産等所在市町村交付金

### 5 国有提供施設等所在市町村助成交付金及び調整交付金

上記内容については、別冊町税概要をご参照ください。

## 納 税 係

- 1 納税
- 2 不納欠損処分状況
- 3 督促状・催告状発付状況
- 4 差押状況
- 5 納付方法別状況
- 6 町税・国保税滞納繰越額年度別一覧表
- 7 税関係証明書及び閲覧件数
- 8 国民健康保険税

上記内容については、別冊町税概要をご参照ください。



## 地 域 係

### 1 行政連絡委員・町内会・自治会

(1) 行政連絡委員数 100人 (正40人、副60人)

(2) 町内会・自治会数 40団体

(3) 町内会連合会

①役員会・総会等 11回

開 催 日	議 題
平成27年 5月 7日 (木)	役員の互選について 各種委員の推薦及び選出について 町内会連合会定期総会について
平成27年 5月16日 (土)	町内会連合会定期総会 平成26年度事業報告及び歳入歳出決算報告 平成27年度事業計画及び歳入歳出予算
平成27年 7月 6日 (月)	西多摩地区自治会・町内会連合会長会定期総会 平成26年度事業報告及び歳入歳出決算報告 平成27年度事業計画及び歳入歳出予算
平成27年 7月16日 (木)	町内会連合会視察研修について 産業まつりへの参加について
平成27年 9月17日 (木)	町内会連合会視察研修について 産業まつり事業について 第7回地域コミュニティを考える会について 町内会のホームページについて
平成27年 9月25日 (金)	西多摩地区自治会・町内会連合会長会役員会 視察研修及び定例研修について
平成27年11月 5日 (木)	産業まつり事業について 町内会連合会視察研修について 第7回地域コミュニティを考える会について コミュニティ振興計画について
平成28年 1月13日 (水)	西多摩地区自治会・町内会連合会長会視察研修会 奥多摩町内施設視察
平成28年 1月21日 (木)	第7回地域コミュニティを考える会について 平成28年度町内会連合会事業について
平成28年 2月 8日 (月)	西多摩地区自治会・町内会連合会長会定例研修会 講演会講師：市民防災研究所理事 池上三喜子氏 テーマ：人のつながりが功を奏す防災まちづくり
平成28年 3月17日 (木)	平成28年度町内会連合会事業について 町内会連合会定期総会について

②視察研修

平成27年11月28日 (土)

陸上自衛隊 吉井分屯地 (群馬県高崎市)



(4) 行政連絡委員代表者会

代表者会等 8回

開 催 日	議 題
平成27年 5月 7日 (木)	行政連絡委員の役割について
平成27年 5月16日 (土)	行政連絡委員委嘱式
平成27年 6月24日 (水)	行政連絡委員退任者感謝状授与式
平成27年 7月16日 (木)	社会福祉協議会からの連絡
平成27年 9月17日 (木)	健康課からのお願い
平成27年11月 5日 (木)	瑞穂町ミニ概要の配付について
平成28年 1月21日 (木)	ハローワークからのお願い
平成28年 3月17日 (木)	寿クラブからのお願い

(5) 第7回地域コミュニティを考える会

実施日：平成28年1月30日 (土)

出席者：103人

テーマ：町内会・自治会活動を担う人材の確保・育成

講 師：地域活動支援アドバイザー 橘 たか 氏

## 2 町民会館・地区会館・スポーツ広場の管理

(1) 町民会館・地区会館の名称及び所在地等

名 称	所 在 地	延床面積	建築年度	耐震診断調査
1 町民会館	大字石畑1875番地	1, 104. 17m <sup>2</sup>	昭和42, 43年度	平成23年度適合
2 殿ヶ谷会館	大字殿ヶ谷988番地	363. 33m <sup>2</sup>	昭和48年度	平成25年度適合
3 石畑会館	大字石畑211番地	348. 46m <sup>2</sup>	昭和51年度	平成25年度適合
4 石畑中央会館	大字石畑1837番地	155. 00m <sup>2</sup>	平成8, 9年度	新耐震基準適合
5 箱根ヶ崎北会館	大字箱根ヶ崎2番地	365. 05m <sup>2</sup>	昭和54年度	平成26年度適合
6 箱根ヶ崎中央会館	大字箱根ヶ崎127番地	342. 28m <sup>2</sup>	昭和51年度	平成25年度適合
7 箱根ヶ崎南会館	大字武蔵3番地	337. 29m <sup>2</sup>	昭和50年度	平成23年度適合
8 箱根ヶ崎西会館	箱根ヶ崎東松原16番地3	380. 06m <sup>2</sup>	昭和60年度	新耐震基準適合
9 長岡会館	大字長岡長谷部248番地	355. 53m <sup>2</sup>	昭和47年度	平成25年度適合
10 長岡南会館	長岡四丁目6番地4	350. 00m <sup>2</sup>	昭和55年度	平成26年度適合
11 むさしの会館	むさし野二丁目12番地6	348. 12m <sup>2</sup>	昭和52年度	平成26年度適合

## (2) 町民会館利用状況

(単位：件、人)

	第1会議室		第2会議室		第3会議室		ホール	
	件数	人数	件数	人数	件数	人数	件数	人数
午 前	193	2,773	188	2,237	142	908	172	5,678
午 後	210	2,996	217	3,313	175	1,246	171	5,476
夜 間	118	1,488	171	3,153	161	1,636	208	5,763
計	521	7,257	576	8,703	478	3,790	551	16,917
合 計	件数 2,126件				人数 36,667人			

## (3) 地区会館利用状況

(単位：件、人)

殿 ケ 谷				石 畑				石 畑 中 央			
町内会		各種団体		町内会		各種団体		町内会		各種団体	
件数	人数	件数	人数	件数	人数	件数	人数	件数	人数	件数	人数
21	531	203	5,610	45	1,162	436	7,565	37	754	81	1,881
箱 根 ケ 崎 北				箱 根 ケ 崎 中 央				箱 根 ケ 崎 南			
町内会		各種団体		町内会		各種団体		町内会		各種団体	
件数	人数	件数	人数	件数	人数	件数	人数	件数	人数	件数	人数
24	823	360	5,511	40	687	146	2,257	45	1,077	560	6,667
箱 根 ケ 崎 西				長 岡				長 岡 南			
町内会		各種団体		町内会		各種団体		町内会		各種団体	
件数	人数	件数	人数	件数	人数	件数	人数	件数	人数	件数	人数
19	333	190	3,477	18	317	42	512	19	624	413	7,914
む さ し の				合 計							
町内会		各種団体		町内会		各種団体					
件数	人数	件数	人数	件数	人数	件数	人数				
50	1,020	361	4,929	318	7,328	2,792	46,323				

(4) スポーツ広場等の名称、面積及び所在地

名 称		面積 (㎡)	所 在 地
1	石畑地区スポーツ広場	3,392	大字石畑1595番地1外
2	栗原町グラウンド	1,475	大字富士山栗原新田35番地1
3	元狭山スポーツ広場	6,663	大字二本木479番地2外
4	駒形・高根スポーツ広場	4,448	大字二本木896番地外
5	仲町広場	325	大字殿ケ谷834番地14
6	駒形町広場	356	大字駒形富士山68番地1
7	安住町広場	460	大字殿ケ谷916番地1
8	九丁目広場	786	大字箱根ケ崎306番地4外
9	九丁目グラウンド	6,975	大字箱根ケ崎298番地1外
10	武蔵野コミュニティグラウンド	7,560	むさし野一丁目5番地
11	四丁目グラウンド	6,542	大字箱根ケ崎2045番地1外
12	長岡町広場	1,106	長岡一丁目26番地3

(5) 町内会集会施設修繕費等補助金

施 設 名		面積 (㎡)	補助金額 (円)	補 助 内 容
1	中三丁目会館	360	382,458	集会施設土地借上げに伴う補助
2	東三丁目倉庫	80	101,106	
3	四丁目倉庫	34	70,000	
4	富士山会館	316	162,300	
5	高根町集会所	1,273	1,033,778	
6	栗原町集会所	953	110,000	
合 計		3,016	1,859,642	

※改修工事等に伴う修繕費補助の実績なし

### 3 工 事

- (1) 駒形・高根スポーツ広場防球ネット設置工事 4,860,000円

施工業者：榎本土建

工 期：平成27年12月1日～平成28年3月25日

内 容：防球ネット設置

### 4 委 託

- (1) 駒形・高根スポーツ広場防球ネット設置工事設計委託料 702,000円

### 5 地域づくり補助金

- (1) 地域づくり補助金執行状況

区 分	取扱件数 (件)	金 額 (円)
平成27年度地域づくり補助金実績	132	11,699,000

## 6 協働施策の推進

### (1) 瑞穂町協働のまちづくり推進委員会 会議等 6回

開 催 日	議 題
平成27年 4月30日 (木)	今後の協働施策推進体制について 協働宣言の実現に向けた提言について
平成27年 7月 7日 (火)	協働事業提案書について 協働フォーラムについて
平成27年 9月16日 (水)	協働事業提案書について 周知啓発活動について 協働フォーラムについて
平成27年11月10日 (火)	出会いの場づくりについて 協働フォーラムについて
平成27年12月17日 (木)	協働フォーラムについて
平成28年 2月 9日 (火)	協働フォーラムについて

### (2) 庁内協働推進担当者会議 会議等 3回

開 催 日	議 題
平成27年 5月20日 (水)	「瑞穂町協働宣言」の実現に向けた提言書について
平成27年 8月 5日 (水)	協働事業提案書について
平成27年11月26日 (木)	瑞穂町コミュニティ振興計画について

### (3) 瑞穂町協働フォーラム2016

実施日：平成28年3月20日 (日)

参加者：64人

演 題：協働のまちづくりに取り組むために

講 師：中央大学大学院 公共政策研究科客員教授 辻山 幸宣 氏

協働事例発表：サロン活動で笑顔の瑞穂町を

みんなで楽しむ平地林づくり

※瑞穂町協働フォーラム2016に向けて分科会を8回・作業部会を22回実施しました。

## 7 職員地域情報コーディネーター制度

### (1) 職員地域情報コーディネーター活動実績 会議等 9回

開催日	内 容
平成27年 8月 1日 (土)	殿ヶ谷地区 納涼祭
平成27年11月 7日 (土)	石畑地区町内会 防災訓練
平成27年12月28日 (月)	むさし野地区町内会 防災パトロール
平成28年 1月27日 (水)	箱根ヶ崎地区町内会 防災・防犯パトロール
平成28年 2月13日 (土)	元狭山地区町内会 防犯・防災パトロール
平成28年 2月17日 (水)	元狭山地区町内会 防災パトロール
平成28年 3月19日 (土)	殿ヶ谷地区 防犯パトロール
平成28年 3月24日 (木)	長岡地区町内会 防犯パトロール
平成28年 3月28日 (月)	職員地域情報コーディネーター連絡調整会議 平成27年度活動報告について 平成28年度の活動について

# 安 全 係

## 1 交通安全対策

### (1) 交通事故発生状況 (27. 1. 1～12. 31)

発生件数	死 者	重 傷 者	軽 傷 者
228 件 (+21)	1 人 (-2)	1 人 (-1)	280 人 (+40)

(カッコ内は前年比)

### (2) 交通安全対策事業

#### ① 春の全国交通安全運動 5月11日(月)～20日(水)

1. 交通安全推進協議会による立哨・広報の実施
2. リーフレット配布による同運動の推進及び啓発用ポスターの掲示

#### ② 東京都暴走族追放強化期間 6月1日(月)～30日(火)

リーフレット配布による同運動の推進及び啓発用ポスターの掲示

#### ③ サマーフェスティバルにおける広報啓発活動 8月22日(土)

流し踊りにおいて横断幕等を掲示しての交通安全の呼び掛け

#### ④ 秋の交通安全講習会 9月4日(金) 町民会館ホール

1. 交通安全DVD上映
2. 福生警察署員による講話

#### ⑤ 秋の全国交通安全運動 9月21日(月)～30日(水)

1. 交通安全推進協議会による立哨・広報の実施
2. 民間事業者を通じた啓発品の配布による同運動の推進及び啓発用ポスターの掲示

#### ⑥ 産業まつりにおける広報啓発活動 11月14日(土)～15(日)

1. パレードにおいて交通少年団による横断幕等を掲示しての交通安全の呼びかけ

#### ⑦ 春の交通安全講習会 3月11日(金)

1. 交通安全教室
2. 福生警察署員による講話

#### ⑧ 交通安全啓発用看板等の設置(随時)

町内26ヶ所に設置

### (3) 交通安全推進協議会

#### ① 組 織 本部+6支部+女性支部

## ② 委員数及び報酬額（年額）

(28.3.31現在)

階 級	会 長	副 会 長	支 部 長	副支部長	委 員	計
人 員	1 人	3(1) 人	7(1) 人	7(1) 人	74(20) 人	92(23) 人
報 酬	165,000 円	110,000 円	88,000 円	66,000 円	44,000 円	

(カッコ内は女性委員数)

## ③ 安協委員活動状況

合 計		事故出動		立 哨		広報活動		啓発活動		町事業		そ の 他	
日数	延人員	日数	延人員	日数	延人員	日数	延人員	日数	延人員	日数	延人員	日数	延人員
152日	1,255人	0日	0人	38日	510人	47日	133人	12日	73人	6日	224人	49日	315人

## ④ カーブミラー清掃点検

実施日	4～7月	8～11月	12～3月
本数	903本	910本	915本

## ⑤ 主な行事

月 日	曜 日	内 容	場 所
平成27年5月 9日	土	春の交通安全フェスティバル	羽村市
5月10日	日	残堀川ふれあいウォーキング交通整理	町内
5月11日～20日	月～水	春の全国交通安全運動立哨及び広報	町内
7月11日～12日	土～日	3地区夏まつり交通整理	殿ヶ谷、石畑、箱根ヶ崎地区
7月18日	土	交通功労者表彰式	羽村市
8月22日	土	サマーフェスティバル交通整理	町内
9月 4日	金	秋の交通安全講習会	町民会館
9月 6日	日	秋の交通安全フェスティバル	福生市
9月21日～30日	月～水	秋の全国交通安全運動立哨及び広報	町内
10月25日	日	教養訓練	羽村市
11月14日～15日	土～日	産業まつり交通整理	町内
12月 4日	金	年末交通特別対策（盛り場包囲作戦）	福生市
12月 5日～ 7日	土～月	TOKYO交通安全キャンペーン立哨及び広報	町内
12月11日	金	交通功労者表彰式	福生警察署
12月19日～20日・23日	土～日・水	年末特別立哨及び広報	町内
平成28年1月17日	日	駅伝競走大会交通整理	町内
2月 4日	木	交対連視察研修	都内
2月 7日	日	福生安協吹奏楽部10周年記念演奏会	あきる野市

3月11日	金	春の交通安全講習会	町民会館
3月19日	土	春の交通安全フェスティバル	あきる野市
毎月		交通安全広報	町内
毎月		交通安全キャンペーン（二輪車ストップ作戦）	町内

(4) 交通災害共済(ちょこっと共済)

① 加入状況

コース	一般加入	特別加入 (公費負担)	計	加入率
Aコース	1,080 人	593 人	1,673 人	5.0 %
Bコース	605 人	9,654 人	10,259 人	30.4 %
計	1,685 人	10,247 人	11,932 人	35.4 %

② 見舞金支払状況

等級	コース	交通災害の程度 (交通災害を受けた日から1年以内)	共済見舞金額	人数	支払金額
1 級	Aコース	死亡	3,000,000 円	0 人	0 円
	Bコース		1,500,000 円	0 人	0 円
2 級	Aコース	重度の後遺障害	2,000,000 円	0 人	0 円
	Bコース		1,000,000 円	0 人	0 円
3 級	Aコース	入院日数30日以上の傷害	250,000 円	1 人	250,000 円
	Bコース		160,000 円	0 人	0 円
4 級	Aコース	入院日数10日以上30日未満 又は実治療日数30日以上 of 傷害	90,000 円	12 人	1,080,000 円
	Bコース		60,000 円	4 人	240,000 円
5 級	Aコース	実治療日数10日以上30日未満 of 傷害	50,000 円	2 人	100,000 円
	Bコース		30,000 円	3 人	90,000 円
6 級	Aコース	実治療日数10日未満 of 傷害	30,000 円	3 人	90,000 円
	Bコース		20,000 円	8 人	160,000 円
計				33 人	2,010,000 円

2 防犯対策

(1) 犯罪発生状況 (27.1.1～12.31)

発生件数	凶 悪 犯	粗 暴 犯	侵入盗犯	非侵入盗犯	知 能 犯	風 俗 犯	そ の 他
497 件 (-15)	5 件 (+1)	12 件 (-18)	27 件 (+2)	373 件 (+2)	14 件 (+4)	6 件 (-5)	60 件 (-1)

(カッコ内は前年比)



(2) 防犯対策事業

① 福生警察署管内防犯協会に関すること

1. 防犯活動推進員及び女性防犯指導員に関する事務等
2. 町行事・地区行事等におけるパトロール及び広報活動に対する支援
3. 主な行事

月 日	曜 日	内 容	場 所
平成27年8月19日	水	防犯協会少年野球大会	羽村市
10月 3日	土	全国地域安全運動「防犯のつどい」	あきる野市
10月 7日	水	女性防犯指導員委嘱式	スカイホール
10月11日	日	全国地域安全運動「防犯自動車パレード」	福生市
11月26日	木	女性防犯指導員 1 日研修会	町民会館
12月15日～16日	火～水	年末警戒合同パトロール	町内
平成28年2月 3日	水	「危険薬物及び特殊詐欺の根絶に係る協定書」締結式	青梅市
2月27日	土	福生防犯協会「特殊詐欺根絶防犯のつどい」	あきる野市
3月29日	火	防犯活動推進員・女性防犯指導員合同研修会	小金井市他
年3回		地域安全の日（万引き防止）キャンペーン	町内
偶数月		年金支給日における特殊詐欺被害防止啓発活動	町内

② 福生警察署管内防犯協会少年野球大会

予選 7月23日(木) 瑞穂中学校グラウンド

代表校 瑞穂中（※瑞穂二中の部員不足により、瑞穂中の不戦勝）

本選 8月19日(水) 羽村市武蔵野公園野球場

第一試合 東海大菅生中 10-3 福生二中

第二試合 羽村一中 8-0 瑞穂中

決勝 東海大菅生中 7-4 羽村一中 ※東海大菅生中が優勝

③ 全国地域安全運動 10月11日(日)～20日(火)

1. 防犯活動の積極的推進及び全国地域安全運動への協力
2. 協力団体を主体とした防犯のつどいを10月3日(土)に、自動車防犯パレードを10月11日(日)に実施

④ 防犯灯の設置・修繕等

新設： 18件 修繕(移設含)：延べ488件 撤去： 1件

⑤ 自主防犯パトロールへの支援

防犯パトロール腕章の貸与及び傷害保険への加入

⑥ 青色回転灯装備車防犯パトロール

1. 実施日数 365日
2. 車両台数・人員 1台・2人

### 3. 巡回地域 町内全域

町内全域を青色回転灯装備車により巡回

#### ⑦ 防犯メール配信

1. 防犯情報（不審者情報、振り込め詐欺情報等）を登録者にメール配信
2. 配信状況（27.4.1～28.3.31） 34件

### （3）安全・安心まちづくり協議会

開催日	議 題
平成27年7月1日	1. 委員委嘱式 2. 安全・安心まちづくり協議会説明及び今後の予定について 3. 各団体の活動状況報告
平成27年12月9日	1. 安全・安心まちづくり活動の推進状況 2. 各団体の活動状況報告 3. 各団体相互の情報交換
平成28年3月30日	1. 今期の活動結果について 2. 今後の安全・安心まちづくり活動について 3. 各団体の活動状況報告

## 3 放置自転車対策

### （1）放置自転車対策事業

#### ① 駅前放置自転車クリーンキャンペーン 10月22日（木）～31日（土）

1. リーフレット配布による同キャンペーンの推進及び啓発用ポスターの掲示
2. 駅周辺における放置自転車に対する警告及び撤去

#### ② 放置自転車の撤去等

区 分	自 転 車	原付バイク	計
保 管 台 数	216 台	6 台	222 台
返 還 台 数	54 台	3 台	57 台
リサイクル台数	33 台	0 台	33 台
売 却 台 数	33 台	2 台	35 台
処 分 台 数	14 台	1 台	15 台

#### 4 消防

##### (1) 消防団

###### ① 本部及び5分団

###### ② 階級別団員数及び報酬（年額）

(28. 3. 31現在)

階 級	団 長	副団長	分団長	副分団長	部 長	班 長	団 員	合 計	条 例 員
人 員	1 人	4 人	5 人	5 人	10 人	25 人	120 人	170 人	170 人
報 酬 (1人当)	220,000 円	165,000 円	135,000 円	90,000 円	72,000 円	55,000 円	45,000 円		

##### (2) 年齢別団員数

(28. 3. 31現在)

年 齢	18～20歳	21～25歳	26～30歳	31～35歳	36～40歳	41～45歳	46～50歳	51歳以上	平均年齢
人 員	4 人	36 人	34 人	44 人	24 人	19 人	8 人	1 人	32.0 歳

##### (3) 在職年数別団員数

(28. 3. 31現在)

在職年数	5年未満	5年以上 10年未満	10年以上 15年未満	15年以上 20年未満	20年以上 25年未満	25年以上 30年未満	30年以上
人 員	67 人	44 人	21 人	23 人	11 人	4 人	0 人

##### (4) 火災発生件数

(27. 4. 1～28. 3. 31)

総 件 数	建 物	枯 草	そ の 他 (車両含)	焼損面積	死傷者数	
					死 亡 者	負 傷 者
17 件	10 件	0 件	7 件	15 m <sup>2</sup>	0 人	3 人

##### (5) 消防団出動状況

(27. 4. 1～28. 3. 31)

合 計		火 災		風 水 害		訓 練		警 戒		そ の 他		団員1人 当たりの 平均出動 回数
回数	延人員	回数	延人員	回数	延人員	回数	延人員	回数	延人員	回数	延人員	
62回	2,398人	13回	1,015人	1回	66人	29回	1,102人	19回	215人	0回	0人	14.1回

(6) 表彰

個人表彰

表彰年月日	被 表 彰 者		表 彰 の 種 類
	階 級	氏 名	
平成27年10月1日	元 団 長	細 渕 浩 昌	東京都功労者表彰 (消防・災害対策功労)
平成27年11月5日	副 団 長	高 橋 一 幸	東京都消防褒賞
平成27年11月5日	分 団 長	鳥 海 孝 章	東京都消防褒賞

(7) 主な行事

実施年月日	曜日	内 容	対 象	指導等	場 所
平成27年4月5日	日	入退団式	全団員		町民会館
4月12日	日	教育・規律訓練	全団員	消防署	町民会館
5月1日～5月31日	金～日	備品点検	全団員		各分団詰所
5月24日・6月7日	日	普通救命講習会	再更新団員	消防署	町民会館
5月31日	日	普通救命講習会	再更新団員	消防署	元狹山コミュニティセンター
6月13日	土	消防ポンプ性能点検	部長以上		第3分団詰所
6月18日	木	みずほ園消防演習	3・4分団	消防署	特別養護老人ホームみずほ園
6月21日	日	ポンプ操法事前訓練	全団員	消防訓練所・署	ビューパーク競技場
7月26日	日	第26回ポンプ操法審査会	全団員	消防署	ビューパーク競技場
9月6日	日	町総合防災訓練	全団員		町内
9月20日	日	第30回記念西多摩地区消防大会	2分団	消防署	福生市
10月7日	水	瑞穂農芸高校定時制防災訓練	全分団	消防署	都立瑞穂農芸高校
10月31日	土	東京消防庁総合震災訓練	副団長・4分団	消防署	福生消防署・エコパーク
11月9日～15日	月～日	秋の火災予防運動広報	班長以上		町内
11月14日～15日	土～日	産業祭特別警戒・ポンプ車展示	4・5分団		町内
11月22日	日	家庭防災フェスティバル	団幹部	消防署	羽村市
12月26日～30日	土～水	歳末特別警戒	班長以上		町内
平成28年1月10日	日	瑞穂町消防団出初式	全団員		町営第2グラウンド
1月24日	日	文化財消防演習	3・5分団	消防署	元狹山神社
2月7日	日	第30回消防団員意見発表会	団幹部		東京消防庁消防学校
2月14日	日	福生消防署管内消防団員研修会	班長以上		羽村市
3月1日	火	消防演習&火災予防フェスタ	1分団	消防署	ジョイフル本田
3月1日～7日	火～月	春の火災予防運動広報	班長以上		町内

(8) 消防設備

設 備		28年3月末現在	27年度中増減
防火水槽	20m <sup>3</sup> 以上 40m <sup>3</sup> 未満	32 基	0
	40m <sup>3</sup> 以上	162 基	0
消火栓	100mm以上	591 基	1
指揮車		1 台	0
ポンプ車 ※第1分団 平成28年1月更新		5 台	0

(9) 第30回西多摩地区消防大会出場

日時：平成27年9月20日(日) 午前10時

場所：福生市立福生第一中学校

出場分団：第2分団

## 5 防災

(1) 備蓄器材・食糧等

区 分		28年3月末現在	27年度中増減
地域配備消火器		559 本	△5
非常食	サバイバルフーズ	9,600 食	0
	アルファ米（5年保証保存食）	17,700 食	9,650
	クラッカー	57,400 食	31,780
飲料水（5年保証保存水、2リットル入）		51,498 本	8,862
ろ水器		16 台	0
非常用飲料水タンク		75 個	0
貯水槽（1,000リットル）		1 台	0
災害医療資材セット（500人分）		2 セット	0
毛布		1,110 枚	0
簡易トイレ(既設トイレ利用型)		46 セット	0
	洋式用	500 セット	0
	ワンタッチ式	115 セット	0
マンホール対応トイレ		4 台	0
トイレテント		120 基	0
防水シート		80 枚	0
ブルーシート		735 枚	80

折りたたみ式リヤカー	16 台	0
ビックテント	5 張	0
発電機搭載投光器(3段階・フル2灯式)	17 台	0
大型発電機	6 台	0
小型発電機	7 台	0
投光器(ハロゲン1灯式)	7 台	0
コードリール	6 台	0
レスキューキット(リュック型)	6 セット	0
チェーンソー	8 台	0
災害救助用工具セット	10 セット	0
コンパクト肌着セット	530 セット	0
大型煮炊き釜セット	6 セット	0
カセットコンロ	20 台	0
寝袋	10 個	0
ベンチテーブルセット	10 セット	0
災害多人数用救急箱	22 セット	0
担架	6 台	0
車椅子	8 台	0
作業用一輪車	16 台	0
土のう袋	3,050 枚	250
カラーコーン	60 個	0
コーンバー	60 本	0
スコップ(角)	27 本	0
スコップ(丸)	18 本	0
つるはし	18 本	0
平バール	18 本	0
大ハンマー	18 本	0
折畳のこぎり	18 本	0
ロープ(200m)	1,800 m	0

(2) 総合防災訓練 9月6日(日) 参加者 2,604人(42人増)

東日本大震災の発生、首都直下地震等による被害想定の結果発表などを受け、地域を守るための災害への備えはますます重要となっています。瑞穂町と瑞穂町自主防災組織連絡協議会、瑞穂町消防団等との協働により「瑞穂町総合防災訓練」を実施しました。

訓練テーマ 「つながり合い、支え合い、高め合う」

訓練の特徴 ◆協働型の総合防災訓練 ◆避難所運営訓練  
◆災害時要援護者対策の充実 ◆災害備蓄品の積極的活用  
◆高校生によるポンプ放水訓練

(3) 広域避難場所

施設名	所在地	電話番号	収容人員	面積(㎡)	避難対象地区
第一小学校	大字箱根ヶ崎2287	557-0045	6,880	6,880	西砂町、表東町、表上町 東三丁目、五丁目、六丁目、七丁目
第二小学校	大字長岡長谷部250	557-0646	11,830	11,831	長岡町、春日町、愛宕町 水保町
第三小学校	大字二本木670	557-0266	9,920	9,928	二本木町、駒形町、高根町、富士山町、栗原町、松山町
第四小学校	箱根ヶ崎西松原2-1	557-4143	10,190	10,198	西三丁目、松原町
第五小学校	大字殿ヶ谷1160	556-1377	12,090	12,090	安住町、表町、仲町、中芝町、東砂町、丸町、神明町
瑞穂中学校	大字石畑1961-1	557-0070	14,560	14,569	上仲町、旭町、東一丁目 二丁目
第二中学校	大字箱根ヶ崎1172	557-5501	12,690	12,691	西一丁目、中三丁目、東長岡町
町営グラウンド	大字箱根ヶ崎2189		12,920	12,929	四丁目、八丁目、九丁目
武蔵野コミュニティグラウンド	むさし野一丁目5		7,560	7,560	旭が丘自治会、さかえ町 富士見町、南平町

(4) 瑞穂町住宅関連助成・補助制度

- ①木造住宅耐震診断費助成制度 0件(前年度2件)
- ②木造住宅耐震改修費助成制度 0件(前年度0件)
- ③木造住宅簡易耐震改修費助成制度 0件(前年度0件)

(5) 防火水槽撤去工事 平成28年2月2日(火) 竣工

工事場所：瑞穂町大字箱根ヶ崎地内

工事内容：防火水槽(40m<sup>3</sup>) 撤去 1基 (過去に供用廃止した防火水槽)

(6) 防火水槽撤去・新設工事 平成28年3月31日(木) 竣工

工事場所：瑞穂町大字殿ヶ谷地内

工事内容：防火水槽(40m<sup>3</sup>) 撤去・新設 1基

(7) 防災用井戸ポンプ設置工事 平成28年3月31日(木) 竣工

工事場所：瑞穂町大字二本木地内外 【二本木・高根・箱根ヶ崎】

工事内容：手押しポンプ設置 深井戸 2箇所

浅井戸 1箇所

(8) 防火用井戸水質検査委託 平成28年3月24日(木) 完了

検査件数：216件 適合：81件 不適合：135件

(9) 東日本大震災に関する報告

1. 被災原因別内訳 平成28年3月31日現在

原子力発電所事故に伴う避難者	4世帯	7人
地震・津波による避難者	3世帯	11人
計	7世帯	18人
上記のうち瑞穂町への住民登録	5世帯	15人

2. 避難者生活支援パス「みずほつつじパス」利用状況

(1) 箱根ヶ崎駅自転車等駐車場一時利用 159件 (2) 町営プール 1件

(3) 図書館貸出カード 0件 (4) フレッシュランド 2件



指定管理者による施設の管理運営

1	施設の名称	箱根ヶ崎駅自転車等駐車場及び箱根ヶ崎駅東西自由通路			
2	指定管理者の名称	瑞穂町商工会			
3	指定管理開始年度 (施設設置年度)	平成 17 年度 (平成 17 年度)			
4	指定管理の期間	平成 27 年 4 月 1 日から平成 32 年 3 月 31 日まで 5 年間			
5	指定管理の目的及び求める効果	多様化する住民ニーズにより効果的、効率的に対応するため、公の施設の管理に民間の能力を活用しつつ、住民サービスの向上を図るとともに、経費の削減等を図る。			
6	施設・事業がもたらす効用等				
	内 容		平成 27 年度		
(1)利用者の利便性改善	レンタサイクルの保険加入	全てのレンタサイクルについて自転車保険に加入し、交通事故等発生の際にも、利用者が補償を受けられるようにしました。			
	コンシェルジュの設置	自由通路内にコンシェルジュコーナーを設置し、観光客に対して、町行事や花多来里の郷などのイベントについて、適切な案内と観光 P R に努めました。			
(2)プログラム等質の改善	町と連携した観光 P R の実施	レンタサイクルのかごに、町の回廊計画のロゴマークをあしらった装飾カバーを装着し、町と連携した観光 P R 活動を実施しました。			
	交通安全の啓発	管理人室に自転車安全利用促進のパンフレットを設置し、利用者に対する交通安全意識向上に向けた啓発に努めました。			
(3)利用者の満足度	アンケートの実施	利便性等に関するアンケート調査を実施し、概ね良好との評価を得ています。			
7 総括 (1)経費比較 ※行政資源(指定管理料等・町職員人件費・物品提供金額)の投入実態を比較 「実経費」では指定管理料等のみを比較	算 定	平成 27 年度	12,470,000	円	
		指定前 (平成 26 年度)	13,000,000	円	
		比 較	-530,000	円	
	実経費	平成 27 年度	12,470,000	円	
		指定前 (平成 26 年度)	13,000,000	円	
		比 較	-530,000	円	
(2)経費比較の説明		指定前の指定管理委託料は 1,300 万円であったところ、指定後の平成 27 年度から 1,247 万円と 53 万円の減額となっており、制度導入の効果が現れています。			
8 指定管理者選定委員会による評価		【主な効果】 自由通路では、コンシェルジュを設置し、町行事イベント等の P R を積極的に行い、町の玄関口として観光 P R を適切に実施した。ほぼ満車状態の駐車場も適時整理することで良好な管理運営を行っている。 【主な指摘】 適正な施設の維持管理に併せ、町の玄関口として、駐車場、駅利用客に好感を持ていただけるようなコンシェルジュの育成が必要と思われる。利用者の更なる満足度の向上を望む。			

※このほかの評価内容については、瑞穂町ホームページ、図書館で閲覧できます。

## 地 域 施 設 係

### 1 武蔵野コミュニティセンター管理運営検討委員会

(1) 管理運営検討委員会 2回

開催日	議 題
平成27年8月25日 (火)	平成26年度武蔵野コミュニティセンター運営状況等について 意見交換会
平成28年2月2日 (火)	平成28年度武蔵野コミセンまつりの開催について 武蔵野コミュニティセンター管理運営状況等の報告について

### 2 元狹山コミュニティセンター管理運営検討委員会

(1) 管理運営検討委員会 2回

開催日	議 題
平成27年7月1日 (水)	平成26年度元狹山コミュニティセンター実績報告等について 第9回元狹山コミセンまつり開催日について
平成28年1月26日 (火)	元狹山コミュニティセンター利用状況等について 第9回元狹山コミセンまつりの報告について

### 3 長岡コミュニティセンター管理運営検討委員会

(1) 管理運営検討委員会等 1 1回

開催日	議 題
平成27年4月20日 (月)	長岡コミセンまつりについて 平成26年度長岡コミュニティセンター実績報告について 長岡コミセン自主運営について 長岡コミセンだより春号について
平成27年5月20日 (水)	長岡コミセンまつりについて 長岡コミセン自主運営について
平成27年6月30日 (火)	長岡コミセン自主運営について 長岡コミセンだより夏号について
平成27年8月26日 (水)	長岡コミセンまつり参加団体募集について 長岡コミセンだより秋号について 除草作業報告
平成27年10月27日 (火)	多摩市唐木田コミュニティセンター視察 (委員8人、事務局2人)
平成27年11月24日 (火)	多摩市唐木田コミュニティセンター視察について 長岡コミセン自主運営について 長岡コミセンまつりについて
平成27年12月14日 (月)	長岡コミセンまつり実施に係る合同会議について 長岡コミセン自主運営について

平成28年1月18日（月）	長岡コミセンまつり実施に係る合同会議について 長岡コミセン自主運営について
平成28年1月28日（木）	長岡コミセンまつり実施に係る合同会議について 長岡コミセン自主運営について
平成28年2月15日（月）	長岡コミセン自主運営について 長岡コミセンまつりについて
平成28年3月24日（木）	町長へ検討結果報告書の提出

#### 4 武蔵野コミュニティセンター主催事業

- （1）第11回武蔵野コミセンまつり 平成27年5月17日（日）開催  
集客数 約600人 内容：発表、展示、模擬店他(26団体、武蔵野地区自治会・町内会含む)
- （2）夏休み学習室 平成27年7月18日（土）～8月24日（月）開放  
利用者数 延べ156人
- （3）夏休み親子工作教室 平成27年8月5日（水）開催 参加者数 12人
- （4）夏休み子どもおりがみ教室 平成27年8月10日（月）17日（月）開催 参加者数 25人
- （5）パッチワーク教室 平成27年12月13日（日）開催 参加者数 24人

#### 5 元狭山コミュニティセンター主催事業

- （1）うどん打ち教室 平成27年7月25日（土）開催 参加者数 12人
- （2）第9回元狭山コミセンまつり 平成27年10月18日（日）開催  
集客数 約800人 内容：発表、展示、模擬店他(24団体、元狭山地区町内会及び青少年協議会含む)
- （3）そば打ち教室 平成27年12月5日（土）開催 参加者数 12人
- （4）料理教室 平成28年2月27日（土）開催 参加者数 12人

#### 6 長岡コミュニティセンター主催事業

- （1）手作りパン教室 平成27年7月6日（月）7日（火）開催 参加者数 16人
- （2）夏休み親子工作教室 平成27年8月5日（水）開催 参加者数 17人
- （3）手作りパン教室 平成28年1月26日（火）開催 参加者数 8人
- （4）第3回長岡コミセンまつり 平成28年3月6日（日）開催  
集客数 約940人 内容：発表、展示、模擬店他(35団体、長岡地区町内会及び地域団体含む)

## 7 武蔵野コミュニティセンター利用状況表

### (1) 利用回数

(単位：回)

施設名		ホール(A)	ホール(B)	第1学習室	第2学習室	和室(一)	和室(二)	工作室	展示ギャラリー	合 計
利用 回数	午前	211	213	109	50	56	28	104	343	1,114
	午後	181	184	196	161	116	112	220	344	1,514
	夜間	276	277	108	81	77	54	105	339	1,317
	計	668	674	413	292	249	194	429	1,026	3,945
前年度計		692	695	357	270	195	140	362	590	3,301
比 較		△ 24	△ 21	56	22	54	54	67	436	644

### (2) 利用者数

(単位：人)

（単位：人）

施設名		ホール(A)	ホール(B)	第1学習室	第2学習室	和室(一)	和室(二)	工作室	展示ギャラリー	合 計
利用者数	午前	4,338	3,403	1,214	306	428	162	1,769	2,818	14,438
	午後	2,061	1,935	2,248	1,574	609	479	3,224	3,027	15,157
	夜間	2,683	2,415	831	985	358	168	1,026	2,044	10,510
	計	9,082	7,753	4,293	2,865	1,395	809	6,019	7,889	40,105
前年度計		8,084	8,005	4,231	2,887	919	618	5,875	8,992	39,611
比 較		998	△ 252	62	△ 22	476	191	144	△ 1,103	494

図 書 室 利 用 者 数	5,750	前年度	6,316	比較	△ 566
---------------	-------	-----	-------	----	-------

## 8 元狭山コミュニティセンター利用状況表

### (1) 利用回数

(単位：回)

単位：回

施設名		ホール(A)	ホール(B)	実習室(1)	実習室(2)	和室(1)	和室(2)	学習室	展示ギャラリー	合 計
利用 回数	午前	157	154	34	52	129	129	61	262	978
	午後	114	120	43	74	150	150	132	262	1,045
	夜間	230	232	15	131	131	130	132	259	1,260
	計	501	506	92	257	410	409	325	783	3,283
前年度計		512	530	94	239	444	443	334	450	3,046
比 較		△ 11	△ 24	△ 2	18	△ 34	△ 34	△ 9	333	237

### (2) 利用者数

(単位：人)

施設名		ホール(A)	ホール(B)	実習室(1)	実習室(2)	和室(1)	和室(2)	学習室	展示ギャラリー	合 計
利用者数	午前	2,248	2,178	475	643	889	879	1,063	1,632	10,007
	午後	2,148	2,219	700	980	1,038	1,024	2,179	2,065	12,353
	夜間	2,930	2,938	258	1,099	642	633	1,913	1,846	12,259
	計	7,326	7,335	1,433	2,722	2,569	2,536	5,155	5,543	34,619
前年度計		6,502	6,768	1,221	2,419	2,436	2,382	4,587	2,668	28,983
比 較		824	567	212	303	133	154	568	2,875	5,636

## 9 長岡コミュニティセンター利用状況表

(1) 利用回数

(単位：回)

施 設 名			ホール(A)	ホール(B)	合 計
利用回数	午前①	9時～11時30分	284	166	450
	午前②	11時30分～2時	171	178	349
	午後①	2時 ～4時30分	262	177	439
	午後②	4時30分 ～7時	189	268	457
	夜間	7時 ～9時30分	242	285	527
	計		1, 148	1, 074	2, 222
	前 年 度 計		1, 219	1, 025	2, 244
比 較		△ 71	49	△ 22	

施設名		学習室	実習室(1)	実習室(2)	和室(1)	和室(2)	和室(3)	展示ギャラリー	合 計
利用回数	午前	107	58	74	69	54	127	253	742
	午後	172	80	91	138	105	138	254	978
	夜間	91	30	177	55	38	24	251	666
	計	370	168	342	262	197	289	758	2,386
前年度計		351	190	273	268	235	146	521	1,984
比 較		19	△ 22	69	△ 6	△ 38	143	237	402

(2) 利用者数

(単位：人)

施設名			ホール(A)	ホール(B)	合 計
利用者数	午前①	9時～11時30分	3,179	1,881	5,060
	午前②	11時30分～2時	2,077	2,137	4,214
	午後①	2時 ～4時30分	3,842	2,725	6,567
	午後②	4時30分 ～7時	2,304	4,608	6,912
	夜間	7時 ～9時30分	3,042	4,935	7,977
	計		14,444	16,286	30,730
前 年 度 計			16,318	14,087	30,405
比 較			△ 1,874	2,199	325

施設名		学習室	実習室(1)	実習室(2)	和室(1)	和室(2)	和室(3)	展示ギャラリー	合 計
利用者数	午前	2,152	857	825	541	380	1,117	2,664	8,536
	午後	3,746	1,064	1,005	1,046	751	1,220	2,659	11,491
	夜間	1,628	361	1,308	400	206	193	2,666	6,762
	計	7,526	2,282	3,138	1,987	1,337	2,530	7,989	26,789
前年度計		6,153	3,310	4,133	2,435	2,066	1,367	8,137	27,601
比 較		1,373	△ 1,028	△ 995	△ 448	△ 729	1,163	△ 148	△ 812

トレーニング室利用者数	5,345	前年度	5,184	比較	161
-------------	-------	-----	-------	----	-----

図書室利用者数	7,634	前年度	6,897	比較	737
---------	-------	-----	-------	----	-----



# 環 境 係

## 1 畜犬登録状況

( ) : 前年度

月	4月	5月	6月	7月	8月	9月	10月	11月	12月	1月	2月	3月	計
登 録	42	13	17	24	11	18	13	8	15	6	7	15	189 (203)
再交付	0	2	0	1	0	2	2	4	0	1	0	0	12 (14)
交 換	0	0	5	0	0	0	0	0	0	0	0	0	5 (2)

## 2 動物の死体処理状況

( ) : 前年度

月	4月	5月	6月	7月	8月	9月	10月	11月	12月	1月	2月	3月	計
犬	2	2	1	0	1	1	2	1	1	5	0	1	17 (19)
猫	15	19	24	21	19	16	17	20	19	14	18	17	219 (203)
狸等	1	2	3	3	1	5	2	1	6	4	3	4	35 (26)
小動物	1	1	4	2	2	0	4	6	1	0	1	3	25 (23)
計	19	24	32	26	23	22	25	28	27	23	22	25	296 (271)

## 3 空地の雑草処理指導状況 ( ) : 前年度

通知件数	面積 (㎡)
40 (26)	28,082 (14,274)

## 4 公害苦情件数

### (1) 公害の種類

( ) : 前年度

種類	大気汚染	水質汚濁	土壌汚染	騒音	振動	地盤沈下	悪臭	その他	計
件数	15(10)	4(1)	1(0)	13(9)	0(0)	0(0)	4(4)	30(31)	67 (55)

### (2) 公害等発生源の主な産業

種類	農業	建設業	製造業	運輸業	卸売・小売業	飲食店	サービス業	その他	計
件数	0(6)	4(3)	4(4)	0(1)	4(2)	0(0)	4(7)	51(32)	67 (55)

### (3) 公害等発生源の用途地域

種類	住居地域	近隣商業地域	商業地域	準工業地域	工業地域	工業専用地域	調整区域	その他	計
件数	36(30)	0(0)	0(0)	2(0)	15(12)	3(2)	10(10)	1(1)	67 (55)



## 5 環境美化事業

(1) 第33回全町一斉清掃 ( ) : 前年度

ア 日 時 平成27年6月7日 (日)

午前8:00～午前9:00

イ 参加人員 5,778 人 (6,230人)

ウ ごみ回収量 1,970 kg (2,410kg) 小型家電 30 kg (60kg)

・金 属 類 340 kg (590kg)

・ガラス類 80 kg (130kg)

・不燃物等 150 kg (980kg)

(2) 環境監視事業 (件数)

( ) : 前年度

月 項目	4月	5月	6月	7月	8月	9月	10月	11月	12月	1月	2月	3月	計
広告物 (捨看板)	1	0	15	33	26	6	22	13	0	3	2	2	123 (62)
放置自転車 (バイク含む)	16	17	15	23	20	17	14	20	9	17	16	16	200 (231)
放置自動車	0	0	0	0	0	0	0	0	0	0	0	0	0 (0)
迷惑駐車	0	0	0	0	0	0	0	0	0	0	0	0	0 (0)
不法投棄	15	0	1	0	0	4	0	1	3	1	0	0	25 (42)
不適正焼却	1	0	0	1	0	0	0	0	1	0	0	0	3 (5)
悪 臭	8	7	6	0	3	10	8	1	2	1	8	2	56 (82)
計	41	24	37	57	49	37	44	35	15	22	26	20	407 (422)

## 6 河川調査

(1) 残堀川水生生物調査 (※残堀川水質調査会)

ア 調 査 日 平成27年7月13日 (月)

イ 調査地点 表橋 (殿ヶ谷800番地先)

ウ 調査結果

・魚 類 : 【6種14個体】優占種:オイカワ (5個体 優占度35.7%)

・付着藻類 : 【57種 32,818細胞/mm<sup>2</sup>】  
優占種: フォルミディウム的一种 (24,770細胞/mm<sup>2</sup> 優占度75.5%)

・底生生物 : 【14種 246個体】優占種: サカマキガイ (94個体 優占度38.2%)

※残堀川水質調査会: 残堀川流域の立川市、武蔵村山市及び瑞穂町の2市1町による組織

## (2)河川水質調査

## ア 残堀川合同水質定期調査（残堀川水質調査会）

・年間4回実施

残堀川合同水質定期調査		生 活 環 境 項 目 （ 環 境 基 準 ： B 類 型 ）				
		水素イオン濃度 (pH)	生物化学的 酸素要求量 (BOD)	浮遊物質 (SS)	溶存酸素量 (DO)	大腸菌群数
測定地点	基準値 調査年月日	6.5以上 8.5以下	3mg/ℓ以下	25mg/ℓ以下	5mg/ℓ以上	5,000MPN/ 100ml以下
狭山橋 (箱根ヶ崎10番地先)	平成27年 6 月 10 日	7.7	4.9	17	9.0	11,000
	8 月 5 日	7.0	<0.5	3	9.2	33,000
	10 月 7 日	6.8	<0.5	3	8.7	49,000
	12 月 2 日	7.3	1.1	3	9.8	3,300
地藏橋 (石畑183番地先)	平成27年 6 月 10 日	7.9	1.1	3	9.6	7,900
	8 月 5 日	7.8	<0.5	5	10.2	79,000
	10 月 7 日	7.5	<0.5	1	9.8	7,900
	12 月 2 日	7.7	<0.5	1	10.7	2,400
下砂橋 (殿ヶ谷792番地先)	平成27年 6 月 10 日	8.1	1.7	7	11.4	14,000
	8 月 5 日	7.9	<0.5	2	10.1	130,000
	10 月 7 日	7.7	0.5	<1	9.6	11,000
	12 月 2 日	8.0	0.7	1	12.7	1,100

※健康項目等については平成27年8月5日、12月2日に実施

## イ 不老川水質定期調査

・年間3回実施（平成27年4月～7月、11月、12月、平成28年1月～3月については水量不足により欠測）

		生 活 環 境 項 目 （ 環 境 基 準 ： E 類 型 ）				
		水素イオン濃度 (pH)	生物化学的 酸素要求量 (BOD)	浮遊物質 (SS)	溶存酸素量 (DO)	大腸菌群数
測定地点	基準値 調査年月日	6.0以上 8.5以下	10mg/ℓ以下	ごみ等の浮遊が 認められないこと	2mg/ℓ以上	基準値の 設定なし
大橋 (二本木1313番地先)	平成27年 4 月 9 日	-	-	-	-	-
	5 月 19 日	-	-	-	-	-
	6 月 10 日	-	-	-	-	-
	7 月 7 日	-	-	-	-	-
	8 月 5 日	7.1	0.5	1	12.1	11,000
	9 月 2 日	7.0	0.5	4	8.6	1,300
	10 月 7 日	7.1	<0.5	<1	8.7	22,000
	11 月 11 日	-	-	-	-	-
	12 月 9 日	-	-	-	-	-
	平成28年 1 月 13 日	-	-	-	-	-
	2 月 9 日	-	-	-	-	-
	3 月 8 日	-	-	-	-	-

※健康項目等については平成27年8月5日に実施

## 7 大気環境調査

(1) 調査方法 役場屋上において年2回（夏季・冬季）実施

- ・夏季：平成27年8月19日（水）から平成27年8月26日（水）まで
- ・冬季：平成28年2月5日（金）から平成28年2月12日（金）まで

(2) 調査結果

（ ）：前年度

	環境基準	夏 季	冬 季
二酸化硫黄	0.04ppm以下	<0.001～0.002ppm (0.000～0.001)	<0.001～0.002ppm (0.000～0.001)
二酸化窒素	0.06ppm以下	0.007～0.016ppm (0.009～0.016)	0.007～0.028ppm (0.017～0.027)
浮遊粒子状物質	0.10mg/m <sup>3</sup> 以下	0.007～0.036mg/m <sup>3</sup> (0.017～0.036)	0.008～0.027mg/m <sup>3</sup> (0.009～0.029)
オキシダント	0.06ppm以下	0.019～0.037ppm (0.031～0.112)	0.013～0.036ppm (0.020～0.040)
ダイオキシン類	0.6pg-TEQ/m <sup>3</sup> 以下	0.018pg-TEQ/m <sup>3</sup> (0.019)	0.017pg-TEQ/m <sup>3</sup> (0.022)

## 8 放射線量測定調査

(1) 定期測定

期 間 平成27年4月1日～平成28年3月2日（毎月第一水曜日）

測定場所 小・中学校（7校）、武蔵野コミュニティグラウンド

測定値 0.04μSv/h ～ 0.09μSv/h

## 9 放射線測定器貸出件数 （ ）：前年度

機器名 ホリバPA-1000

単位：件

4月	5月	6月	7月	8月	9月
0 (1)	1 (0)	0 (1)	0 (0)	0 (0)	0 (1)

10月	11月	12月	1月	2月	3月	合計
0 (0)	1 (0)	0 (0)	0 (0)	0 (0)	0 (0)	2 (3)

## 10 合併処理浄化槽設置事業補助 （ ）：前年度

ア 申請件数 5件（6件）

イ 補助額 2,394,000円（2,928,000円）

（内訳） 5人槽 444,000円×3件＝1,332,000円（4件）

7人槽 486,000円×1件＝ 486,000円（0件）

10人槽 576,000円×1件＝ 576,000円（2件）

# 1 1 住宅用環境配慮型機器購入費助成金制度

( ) : 前年度

助成対象機器	件数 単位：件	助成金額 単位：円
二酸化炭素冷媒ヒートポンプ給湯器	18 (12)	720,000 (463,000)
潜熱回収型給湯器	29 (27)	540,000 (529,000)
太陽光発電システム	40 (51)	2,339,000 (2,995,000)
太陽熱温水器	0 ( 1)	0 (15,000)
燃料電池	2 ( 0)	127,000 ( 0)
蓄電池	9 ( 4)	540,000 (240,000)
合 計	98 (95)	4,266,000 (4,242,000)

# 1 2 瑞穂町産業廃棄物処理施設設置等紛争処理審査会

委員 (4名)

(任期：平成27年10月1日～平成29年9月30日)

職 名	氏 名	備 考
委 員	鈴木 勇 吉	元(社)全国産業廃棄物連合会会長
委 員	藤 山 恵 子	元東京都廃棄物審議会委員
委 員	村 井 祐 一	田園調布学園大学教授
委 員	小 川 幸 三	弁護士

# 1 3 瑞穂町環境審議会

委員 (10名)

(任期：平成27年10月1日～平成29年9月30日)

職 名	氏 名	選出区分	備 考
委 員	清水 浩 昭	学識経験者	元日本大学教授
委 員	小山 勝 壽		前環境審議会委員
委 員	小 沢 吉 行	町民	公募
委 員	近 藤 静 子		公募
委 員	吉 平 幸 枝		公募
委 員	瀧 澤 千代子	事業者	商業
委 員	岡 本 日 吉		工業
委 員	上 野 勝		農業
委 員	照 井 浩 司	学識経験者	町内の環境関係機器の製作会社
委 員	渡 邊 昇		多摩環境事務所

## 審議会

開 催 年 月 日	内 容
平成27年11月25日	○ 平成27年度第1回瑞穂町環境審議会 1. 平成26年度瑞穂町環境基本計画進捗状況報告について 2. その他

#### 1 4 瑞穂町地球温暖化対策実行計画の推進

##### 推進会議

開催年月日	内 容
平成27年 8月26日	○ 平成27年度瑞穂町地球温暖化対策実行計画推進会議 ・ 議題 1. 平成26年度温室効果ガス排出量の報告及び平成22年度との比較 2. 今後の取組について 3. その他

※推進会議は各所属の係長相当職20名で組織し、実行計画を円滑に推進するため、点検実施状況等を検討する。

#### 1 5 外来動物駆除

駆除方法	捕 獲 数
箱わな (3基)	<div>ハクビシン 1 2 頭</div> <div>アライグマ 1 頭</div>

# 清 掃 係

## 1 ごみ収集内訳

区 分	収集方法	27年度		26年度		備 考
		収集量 (t)	構成比 (%)	収集量 (t)	構成比 (%)	
可燃ごみ	委託収集	5,773	49.3	5,755	49.6	西多摩衛生組合へ
	一般持込	2,569	21.9	2,377	20.5	西多摩衛生組合へ
	小 計	8,342	71.2	8,132	70.1	
不燃ごみ	委託収集	319	2.7	329	2.8	
	直営収集	107	0.9	116	1.0	
粗大ごみ	一般持込	304	2.6	303	2.6	
	小 計	411	3.5	419	3.6	
資源ごみ	委託収集	2,638	22.5	2,713	23.4	
有害ごみ	委託収集	17	0.1	18	0.1	
合 計		11,727	100.0	11,611	100.0	

町民1人当りごみ量 346kg/年 948g/日  
(平成28年3月1日 外国人を含む人口33,880人による)

## 2 ごみ処理内訳

区 分	27年度		26年度	
	処理量 (t)	構成比 (%)	処理量 (t)	構成比 (%)
焼却 (西多摩衛生組合)	8,981	76.6	8,776	75.6
埋立 (不燃物最終処分場)	40	0.3	40	0.3
処分 (有害ごみ)	17	0.1	18	0.2
再 生 利 用	2,689	23.0	2,777	23.9
合 計	11,727	100.0	11,611	100.0

## 3 資源物回収団体奨励事業

区 分	単 位	27年度	26年度	備 考
団 体 数	団体	41	38	子ども会24・町内会17
回 収 回 数	回	131	133	延べ回数
回 収 量	kg	365,698.9	370,190	新聞紙・雑誌・ダンボール・アルミ缶
奨 励 金 額	円	3,656,989	3,701,900	10円/kg
逆有償補填金額	円	0	0	実額補填

※ 備考は平成27年度の内容を表します。

## 4 ごみ資源化状況

区 分	単 位	27年度	26年度	備 考
ごみ資源化	ごみ量	t	11,727	町収集ごみ
	資源化量	t	3,507	
	資源化率	%	29.9	
総資源化	総ごみ量	t	12,093	ごみ資源化量に集団回収分を加えたもの
	総資源化量	t	3,873	
	総資源化率	%	32.0	

## 5 事業系ごみ抜き打ち検査

実 施 日	検査件数	文書による警告件数	口頭による指導	実施場所
27年 5月28日	10件	0件	2件	西多摩衛生組合
27年11月20日	12件	0件	3件	
28年 1月26日	10件	0件	3件	
28年 3月17日	9件	2件	4件	

## 6 家庭系ごみ展開検査

実 施 日	対象地区数	内 容	実施場所
28年 1月21日	5地区	燃やせるごみ以外の混入状況及び生ごみの水分量の確認	西多摩衛生組合

## 7 西多摩衛生組合におけるごみ処理実績

市 町 別	27年度		26年度	
	処理量 (t)	構成比 (%)	処理量 (t)	構成比 (%)
瑞 穂 町	8,981	13.8	8,776	13.4
青 梅 市	30,004	46.0	30,065	45.9
福 生 市	12,175	18.6	11,982	18.3
羽 村 市	12,242	18.7	12,199	18.7
小 金 井 市	1,881	2.9	2,443	3.7
災 害 廃 棄 物	0	0.0	0	0.0
合 計	65,283	100.0	65,465	100.0

## 8 し尿処理実施状況

区 分		27年度	26年度	備 考
処 理 量 (kℓ)	一 般 家 庭	305	303	無料80世帯、有料44世帯
	事 業 所	40	51	12事業所
	計	345	354	
割 合 (%)	一 般 家 庭	88.4	85.6	
	事 業 所	11.6	14.4	
	計	100.0	100.0	

※ 備考は平成27年度の内容を表します。

## 9 し尿処理実績

市 町 別	27年度		26年度	
	処理量 (kℓ)	構成比 (%)	処理量 (kℓ)	構成比 (%)
瑞 穂 町	345	14.7	354	14.1
青 梅 市	1,908	81.4	2,079	82.8
福 生 市	91	3.9	79	3.1
計	2,344	100.0	2,512	100.0

## 10 廃棄物減量等推進審議会

委員（10名）

（任期：平成27年6月1日～平成29年5月31日）

職 名	氏 名	備 考
会 長	鳥 海 勝 男	識見を有する者
副 会 長	田 中 勇	瑞穂町商工会
委 員	吉 川 洋 子	公募
委 員	中 野 裕 子	公募
委 員	斉 藤 洋 美	瑞穂生活学校
委 員	岡 本 日 吉	瑞穂町商工会
委 員	飯 田 佳 男	町内会連合会
委 員	小 林 源 久	小中学校校長会
委 員	村 野 香 月	町職員（福祉部長）
委 員	福 井 啓 文	町職員（教育部長）

## 審議会

開催年月日	内 容
27年 7月27日	(1) 正副会長の選出 (2) 事務局からの報告 (3) 平成27－28年度の審議内容について (4) その他
28年 2月25日	(1) 瑞穂町のごみの現状等について (2) 事業系一般廃棄物減量のための取り組みについて (3) その他

## 11 粗大ごみ搬入状況

	平成27年度						平成26年度					
	件 数			重量（kg）			件 数			重量（kg）		
月	収集	持込	合計	収集	持込	合計	収集	持込	合計	収集	持込	合計
4	136	439	575	12,313	20,651	32,964	156	537	693	12,398	29,755	42,153
5	138	517	655	9,342	27,985	37,327	156	504	660	12,369	25,590	37,959
6	106	488	594	7,867	24,818	32,685	126	445	571	10,387	22,497	32,884
7	108	502	610	6,494	29,296	35,790	129	997	1,126	10,860	24,808	35,668
8	112	488	600	9,924	24,935	34,859	145	501	646	8,874	26,263	35,137
9	109	406	515	8,651	24,967	33,618	107	435	542	7,852	23,919	31,771
10	141	527	668	8,246	39,867	48,113	127	475	602	9,937	27,769	37,706
11	128	323	451	9,580	17,072	26,652	142	395	537	8,754	22,084	30,838
12	134	599	733	11,154	24,722	35,876	134	558	692	10,319	23,279	33,598
1	97	405	502	7,879	30,320	38,199	107	398	505	8,111	29,789	37,900
2	108	355	463	7,333	23,029	30,362	77	304	381	5,675	26,354	32,029
3	104	358	462	8,552	15,656	24,208	99	406	505	11,112	20,990	32,102
合計	1,421	5,407	6,828	107,335	303,318	410,653	1,505	5,955	7,460	116,648	303,097	419,745



## 12 啓発事業

事業名	内 容
施設見学受入	2団体 97名
職場体験学習受入	瑞穂中学校 2年生 3名（4日間）
リサイクル品販売	723品 124,600円（産業まつり含む）
リサイクル傘設置	箱根ヶ崎駅外10施設に設置（320本補充）
三多摩は一つなり交流事業	夏休み親子でごみ処理施設見学（二ツ塚処分場ほか） 実施日：平成27年8月5日 参加者：23名

## 13 エコパーク管理運営委員会

### （1）委員（7名）

（任期：平成26年4月1日～平成28年3月31日）

職 名	氏 名	備 考
委員長	長谷川 正 明	公募委員
副委員長	森 田 富士夫	町職員（都市整備部 建設課長）
委 員	吉 野 ゆかり	公募委員
委 員	根 岸 八千代	廃棄物減量等推進審議会委員
委 員	会 田 宏	松原町、南平町及び九丁目の住民の代表者
委 員	関 根 孝 之	町立小・中学校の代表者（四小副校長）
委 員	峯 岸 清	町職員（教育部 社会教育課長）

### （2）委員会

開催年月日	内 容
27年11月9日	今後の管理運営等について 外
28年3月30日	今後の管理運営等について 外

## 14 フリーマーケット「みずほ青空市」

開催場所	開催年月日	出店数	来場者数
エコパーク 管理棟前広場	27年4月19日	121店	約700人
	5月17日	123店	約800人
	6月21日	99店	約400人
	9月20日	121店	約600人
	10月18日	120店	約700人
	11月15日	雨天のため中止	
	12月20日	133店	約600人
	28年2月21日	79店	約300人
	3月20日	120店	約800人

## 15 リサイクルプラザ屋上緑化設置

設置面積：121.0㎡（メキシコマンネングサ58.0㎡、常緑キリンソウ63.0㎡）

## 福 祉 係

### 1 保護司会

#### (1) 保護司会活動状況

開 催 日	内 容	場 所
平成27年 4月 3日	西多摩地区保護司会瑞穂分区役員会・決算監査	瑞穂町民会館
4月13日～17日	生徒へのあいさつ運動	瑞穂第二中学校
4月16日	西多摩地区保護司会瑞穂分区定期総会	瑞穂町ふれあいセンター
4月18日	瑞穂町更生保護女性会定期総会	瑞穂町ふれあいセンター
4月30日	西多摩地区保護司会定期総会	青梅市役所
5月13日	西多摩地区保護司会瑞穂分区・更生保護女性会 合同役員会	瑞穂町ふれあいセンター
6月11日	羽村・瑞穂分区保護司によるブロック別実務研修	フレッシュランド西多摩
8月 1日	女性保護司による処遇会議と社会を明るくする運動 広報物資の作成	瑞穂町ふれあいセンター
8月26日～28日	生徒へのあいさつ運動	瑞穂中学校
8月27日	西多摩地区保護司会瑞穂分区役員会	瑞穂町ふれあいセンター
9月 8日	産業まつり出店準備	府中市府中刑務所
9月16日	産業まつり出店準備	瑞穂町民会館
9月17日	西多摩地区保護司会瑞穂分区全体会	瑞穂町ふれあいセンター
9月17日	瑞穂町民生委員・児童委員との合同研修会	瑞穂町ふれあいセンター
11月14日・15日	産業まつり出店（保護司活動のPR）	産業まつり会場
11月20日	西多摩地区保護司会瑞穂分区全体会管外視察研修	墨田区更生保護施設 ステップ押上
11月26日	東京都更生保護関係者事業顕彰式典	北区北とぴあ
平成28年 1月26日	西多摩地区保護司会新年会	羽村市ゆとろぎ
	西多摩地区保護司会瑞穂分区新年会	
1月29日	西多摩地区保護司会瑞穂分区役員会	瑞穂町役場
2月18日	西多摩地区保護司会瑞穂分区全体会	瑞穂町ふれあいセンター
3月16日	西多摩地区保護司会瑞穂分区・更生保護女性会 合同役員会	瑞穂町ふれあいセンター

## (2) 社会を明るくする運動活動状況

開催日	内 容	場 所	参加人数
平成27年 6月 4日	準備委員会	瑞穂町民会館	41
6月16日	運動の概要説明	瑞穂中学校	11
6月26日	運動の概要説明	瑞穂第二中学校	15
6月26日	実施委員会	瑞穂町民会館	150
7月 1日	駅頭広報活動	箱根ヶ崎駅	116
7月10日	学校訪問	町立小学校 瑞穂農芸高校	18
7月18日	町内広報活動	町内全域	31
8月22日	サマーフェスティバル会場広報活動	役場周辺	48
8月28日	反省会	瑞穂町ふれあいセンター	35
9月17日	社会を明るくする運動標語コンテストの審査	瑞穂町ふれあいセンター	16
平成28年 1月 7日	運動の概要説明	瑞穂町教育委員会	3

## (3) 保護司会名簿

平成28年3月31日現在

氏 名	発令年月日	任期満了日	備 考
下 嶋 和 彦	平成26年12月22日 再任	平成28年12月21日	
高 橋 秀 夫	平成26年12月22日 再任	平成28年12月21日	
平 山 和 治	平成28年 2月 1日 再任	平成30年 1月31日	
粕 谷 道 子	平成26年12月22日 再任	平成28年12月21日	
小 野 静 江	平成26年12月22日 再任	平成28年12月21日	副分区長
鈴 木 文 雄	平成26年 5月25日 再任	平成28年 5月24日	監 事
服 部 重 守	平成26年12月22日 再任	平成28年12月21日	分 区 長
江 川 功	平成26年 9月 1日 再任	平成28年 8月31日	
大 野 とみ江	平成27年 5月15日 再任	平成29年 5月14日	
遠 藤 洋 子	平成27年 5月15日 再任	平成29年 5月14日	
小 峰 恒 夫	平成26年 9月 1日 再任	平成28年 8月31日	会 計
久保田 千代子	平成26年12月22日 再任	平成28年12月21日	
町 田 富 江	平成26年12月22日 再任	平成28年12月21日	
福 島 徳 秀	平成27年 5月15日 再任	平成29年 5月14日	
関 谷 忠	平成27年 9月17日 再任	平成29年 9月16日	
原 嶋 治 生	平成27年 5月15日 再任	平成29年 5月14日	
原 隆 寿	平成28年2月 1日 新任	平成30年 1月31日	

## 2 民生委員・児童委員協議会

### (1) 会議開催状況

開催日	協議事項及び報告事項	出席者数
平成27年 4月17日	26年度活動実績報告及び27年度活動計画(案)について 民生委員・児童委員の日PR活動について	35
5月19日	管外研修 (東京臨海広域防災公園・そなエリア東京) 元狭山コミュニティセンター管理運営検討委員の推薦について	31
6月25日	人権課題への理解を深めるために 親育について	35
7月23日	敬老会及び敬老金について 社会を明るくする運動サマーフェスティバルの参加について	34
9月17日	町民体育祭協力依頼について 児童委員、児童相談所、学校、子ども家庭支援センター等の 関係機関による地区連絡協議会の開催について	35
10月15日 ～10月16日	管外研修 (長野県駒ヶ根市) 駒ヶ根市社会福祉協議会	28
11月20日	児童虐待防止推進月間について 地域歳末たすけあい運動について	32
12月18日	不審者への対応について 民生委員一斉改選に伴う意向調査について	34
平成28年 1月15日	西多摩郡市町村事例発表について 情報交換会	34
2月24日	福生警察署から災害時の対応についてのお願い 27年度活動実績報告及び28年度活動計画(案)の作成について	32
3月16日	民生委員・児童委員活動、普及・啓発パレードについて 就学援助費について	34

(2) 相談件数

在宅福祉	介護保険	子育て・母子保健	年金・保険	子どもの地域生活
3	22	33	0	25
仕事	住居	日常的な支援	生活環境	健康・保健医療
1	2	19	18	12
生活費	家族関係	子どもの教育 ・学校生活	その他	計
11	19	11	50	226

(3) 民生委員・児童委員（社会福祉委員）名簿

平成28年3月31日現在

氏 名	担 当 地 区	委嘱年月日	備 考
石 塚 壽 則	安住町・表町	平成25年12月 1日再任	
窪 田 英 壽	仲町・中芝町	平成25年12月 1日再任	
吉 岡 和 子	東砂町・丸町	平成26年 7月 1日新任	
飯 田 祐 子	西砂町	平成25年12月 1日再任	
吉 岡 亨	表東町・表上町	平成25年12月 1日再任	監事
古 川 さよみ	神明町・上仲町・旭町	平成25年12月 1日再任	
吉 岡 犬 恵	東一丁目	平成25年12月 1日再任	
石 川 明	西一丁目	平成25年12月 1日新任	
山 崎 関 男	二丁目・東三丁目	平成25年12月 1日再任	会長
原 島 恵 子	中三丁目	平成25年12月 1日新任	
齊 藤 文 登	西三丁目	平成25年12月 1日再任	
村 山 みどり	四丁目・五丁目	平成25年12月 1日新任	
笠 川 純	六丁目・七丁目	平成25年12月 1日新任	
會 田 悦 子	八丁目・九丁目	平成25年12月 1日再任	
吉 岡 茂 雄	松原町南	平成25年12月 1日新任	
有 路 富美子	松原町北	平成25年12月 1日再任	会計
石 川 任	長岡町東・東長岡町	平成25年12月 1日再任	副会長
小 野 芳 雄	長岡町西	平成25年12月 1日新任	

氏 名	担 当 地 区	委嘱年月日	備 考
小 沼 サト子	春日町	平成25年12月 1日再任	
川 鍋 悦 子	愛宕町・水保町	平成25年12月 1日再任	
小 野 とよ子	二本木町東	平成25年12月 1日再任	
新 田 龍 也	二本木町西	平成25年12月 1日新任	
戸 谷 勇	高根町 町道2号線(学校通り)東・駒形町	平成25年12月 1日再任	
栗 原 昭	高根町 町道2号線(学校通り)西	平成25年12月 1日再任	
類 家 京 子	富士山町	平成25年12月 1日新任	
吉 崎 茂	栗原町	平成25年12月 1日新任	
田 中 壯 作	松山町	平成25年12月 1日再任	
池 永 由紀子	旭が丘一部(1～8・21～29号棟)	平成25年12月 1日新任	
島 田 美世子	旭が丘一部(9～20・30～34号棟)	平成25年12月 1日新任	
平 沢 澄 子	さかえ町	平成25年12月 1日再任	副会長
高 島 朝 子	富士見町	平成25年12月 1日再任	
遠 藤 鈴 代	南平町南	平成25年12月 1日新任	
岩 槻 文	南平町北	平成25年12月 1日再任	
池 谷 典 子	主任児童委員	平成25年12月 1日再任	
清 水 育 代	主任児童委員	平成25年12月 1日再任	

### 3 瑞穂町地域保健福祉計画

#### (1) 瑞穂町地域保健福祉審議会

回 数	開催年月日	検 討 議 題
第1回	平成27年 12月22日	・ 瑞穂町第3次地域保健福祉計画(案)について
第2回	平成28年 2月22日	・ 瑞穂町第3次地域保健福祉計画(案)について ・ 瑞穂町第2次地域保健福祉計画の進捗状況について

## (2) 審議会名簿

平成28年3月31日現在

選 出 区 分 等	氏 名	役 職 名 等
学識経験者	村 井 祐 一	田園調布学園大学 教授
保健福祉関係施設	小 山 良 一	(社福)瑞仁会 良友園 施設長
	小 島 基 弘	園長会会長 狭山保育園 園長
	大 屋 敬 則	瑞穂町精神障害者地域活動支援センター 所長
保健福祉関係団体	小 林 康 弘	瑞穂町医師会長 石畑診療所
	粕 谷 道 子	西多摩地区保護司会瑞穂分区
	渡 辺 信 男	瑞穂町身体障害者共生会 会長
	五十嵐 崇	瑞穂町福祉作業所さくら 所長
	戸 田 祐 佳	子育てに関する団体
公共的団体	山 崎 関 男	瑞穂町民生委員・児童委員協議会 会長
	高 橋 征 夫	瑞穂町寿クラブ連合会 会長
	山 口 齊	(社福)瑞穂町社会福祉協議会 事務局 次長
	町 田 孝 江	瑞穂町健康づくり推進委員 委員長
	関 口 高 志	瑞穂町教育相談室 室長
関係行政機関	木 村 博 子	西多摩保健所 所長
	石 塚 健 市	立川児童相談所 所長
	谷 津 洋 子	西多摩福祉事務所 所長
公募委員	石 蔵 陽 子	町民
	田 中 孝 子	〃
	高 木 正 彦	〃
町職員	田 辺 健	企画部長
	横 澤 和 也	住民部長
	村 野 香 月	福祉部長
	福 井 啓 文	教育部長

#### 4 受験生チャレンジ支援貸付事業

	相談件数	新規 来所者数	申請件数	貸付 決定件数	学習塾		受験料	
					中学3年	高校3年	中学3年	高校3年
H27年4月	7	1	1	0	0	0	0	0
5月	6	3	3	1	1	0	0	0
6月	17	10	5	3	3	0	0	0
7月	9	6	1	3	3	0	0	0
8月	11	2	3	2	0	1	1	0
9月	4	1	0	1	1	0	0	0
10月	16	2	3	1	0	0	0	1
11月	7	1	1	2	0	0	0	2
12月	13	7	13	3	1	0	1	1
H28年1月	27	5	10	15	4	3	5	3
2月	23	4	18	18	6	1	8	3
3月	17	0	0	6	2	1	3	0
計	157	42	58	55	21	6	18	10

#### 5 ふれあいセンター利用状況

施設別利用人数（1階）

	大会議室 1	会議室 2	計
H27年 4月	308	174	482
5月	637	142	779
6月	506	155	661
7月	458	192	650
8月	213	188	401
9月	555	260	815
10月	252	216	468
11月	311	240	551
12月	341	241	582
H28年 1月	280	148	428
2月	429	207	636
3月	403	202	605
計	4,693	2,365	7,058

※会議室1は障害者就労支援センター 年間利用者数 1,487人



施設別利用人数（2階）

	大会議室 2	大会議室 3	大会議室 2・3	会議室 3	会議室 4	会議室 3・4	多目的室	和室	計
H27年									
4月	150	193	469	244	107	304	187	80	1,734
5月	268	198	1,093	120	164	712	165	100	2,820
6月	407	314	956	139	184	308	350	112	2,770
7月	235	146	375	158	157	147	210	180	1,608
8月	301	208	498	221	235	200	280	170	2,113
9月	189	76	1,228	270	188	195	330	262	2,738
10月	91	297	647	156	185	416	166	154	2,112
11月	66	250	1,152	156	209	319	149	170	2,471
12月	136	125	987	190	175	218	245	171	2,247
H28年									
1月	422	80	1,059	169	241	623	180	111	2,885
2月	125	145	967	235	155	157	253	114	2,151
3月	123	161	1,227	132	186	479	308	125	2,741
計	2,513	2,193	10,658	2,190	2,186	4,078	2,823	1,749	28,390

年間利用者数 35,448人

年間利用件数 2,095件

6 臨時福祉給付金

支給額 1人 6,000円

受付件数	交付件数	不交付件数	支給者数	給付金額(円)
3,286	3,241	45	4,596	27,576,000

指定管理者による施設の管理運営

1	施設の名称	瑞穂町ふれあいセンター		
2	指定管理者の名称	社会福祉法人 瑞穂町社会福祉協議会		
3	指定管理開始年度 (施設設置年度)	平成22年度(平成21年度改修)		
4	指定管理の期間	平成27年4月1日から平成32年3月31日まで5年間		
5	指定管理の目的 及び求める効果	ふれあいセンターの設置目標に沿った管理運営と、地域のコミュニケーションや交流活動を促進するための拠点として、利用しやすい施設となることを目的とする。		
6	施設・事業がもたらす効用等			
	内容		平成27年度	
施設運営業務	ふれあいセンター地域文化向上事業		映画上映「ぼくはうみがみたくなりました」 平成27年12月19日 参加者25人  「福島県南相馬市 被災地報告会」 平成28年2月27日 参加者50人	
	貸館業務		福祉総合相談事業(専門職による相談事業) 福祉よろず相談(毎月第2月曜日 午後) 成年後見利用相談(毎月第4火曜日 午後) 心の相談(毎月第3月曜日 午後) 身近な法律相談(毎月第4火曜日 午前)	
7 総括 (1)経費比較 ※行政資源(指定管理料等・町職員人件費・物品提供金額)の投入実態を比較 「実経費」では指定管理料等のみを比較	算 定	平成27年度	15,907,000	円
		前指定末 (平成26年度)	15,929,000	円
		比 較	-22,000	円
	実経費	平成27年度	15,907,000	円
		前指定末 (平成26年度)	15,929,000	円
		比 較	-22,000	円
(2)経費比較の説明		経費比較では平成27年度は受託者の努力により維持管理に係る経費支出がなかったため、実経費比較と同額となっている。		
8 指定管理者選定委員会による評価		【主な効果】 会議室もほぼ毎日の利用があり、年間の施設利用者数も増加し、施設の有効活用と適正な管理運営がなされている。 【主な指摘】 施設の利用者は増加しているが、2階カフェコーナーの活用方法が課題となっており、引き続き活用方法の検証や利便性の向上を期待する。		

※このほかの評価内容については、瑞穂町ホームページ、図書館で閲覧できます。

## 障 が い 係

### 1 身体障害者手帳所持者状況

平成28年3月31日現在 (単位：人)

等級別 障害別	1 級	2 級	3 級	4 級	5 級	6 級	計
視 覚 障 害	22	14	7	4	7	8	62
聴 覚 又 は 平 衡 機 能 障 害	2	20	9	14	1	25	71
音 声 言 語 又 は そ し ゃ く 機 能 障 害	0	1	7	2	0	0	10
肢 体 不 自 由	130	95	111	180	58	32	606
内 部 障 害	196	1	20	59	0	0	276
計	350	131	154	259	66	65	1,025

### 2 愛の手帳所持者状況

平成28年3月31日現在 (単位：人)

度数別 年 齢	1 度	2 度	3 度	4 度	計
1 8 歳 以 上	12	78	68	104	262
1 8 歳 未 満	3	16	11	42	72
計	15	94	79	146	334

### 3 精神障害者保健福祉手帳所持者状況

平成28年3月31日現在 (単位：人)

1 級	2 級	3 級	計
17	134	78	229

### 4 心身障害者福祉手当支給状況

支給月	4 月	8 月	1 2 月	計
支給者数	700	712	711	2,123
支給額 (円)	35,325,000	35,959,500	36,101,000	107,385,500

# 5 心身障害者（児）交通費等助成金支給状況

支給月	4 月	8 月	1 2 月	計
支給者数	543	548	547	1,638
支給額（円）	3,615,900	3,638,000	3,683,900	10,937,800

# 6 心身障害者医療費助成受給者数

平成28年3月31日現在

339 人

# 7 自立支援医療（精神通院）申請書等事務件数

平成28年3月31日現在

749 人

# 8 日常生活用具給付事業

平成28年3月31日現在

種 目	件数	種 目	件数	種 目	件数
ス ト ー マ 装 具	258	紙 お む つ 等	50	入 浴 補 助 用 具	1
パルスオキシメーター	1	頭 部 保 護 帽	3	電 気 式 た ん 吸 引 器	1
透 析 液 加 温 器	2	視 覚 障 害 者 用 ポ ー タ ブ ル レ コ ー ダ ー	1	点 字 図 書	1
				計	318

# 9 補装具交付・修理事業

平成28年3月31日現在 （単位：件）

区 別 種 目	身 体 障 害 者			身 体 障 害 児			合 計
	交 付	修 理	小 計	交 付	修 理	小 計	
義 肢	1	0	1	0	0	0	1
装 具	12	7	19	6	3	9	28
補 聴 器	3	4	7	0	1	1	8
車 い す	1	18	19	1	2	3	22
そ の 他	2	4	6	2	0	2	8
合 計	19	33	52	9	6	15	67

10 重度心身障害者（児）紙おむつ給付

平成28年3月31日現在

給付利用者数 28 人

11 住宅改善費給付事業

平成28年3月31日現在

種 目	件 数
居 宅 生 活 動 作 補 助 用 具	3
中 規 模 改 修	1
屋 内 移 動 設 備	1
計	5

12 緊急通報システム事業

平成28年3月31日現在

利 用 件 数 3 件

13 都営交通無料乗車券発行状況 平成28年3月31日現在

種 別	発 行 枚 数
身 体 障 害 者	54
知 的 障 害 者	21
精 神 障 害 者	46
計	121

14 心身障害者（児）福祉センター「あゆみ」利用者

平成28年3月31日現在

事 業 名	利 用 者 数
地域活動支援センターⅡ型事業	16
障 害 児 等 タイムケア事業	24
計	40

15 精神障害者地域活動支援センター「ひまわり」利用者

平成28年3月31日現在

事 業 名	利 用 者 数
地域活動支援センターⅡ型事業	40

# 16 精神障害者共同作業所「ころぼっくる」利用者

平成28年3月31日現在

事業名	利用者数
就労移行支援事業	4
就労継続支援B型事業	13
計	17

# 17 福祉作業所「さくら」利用者

平成28年3月31日現在

事業名	利用者数
就労継続支援B型事業	30

# 18 重度脳性マヒ者介護人派遣事業 平成28年3月31日現在

派遣対象者数	年間派遣回数
3	432

# 19 障害福祉サービス

平成28年3月31日現在

介護給付費受給者数	168
訓練等給付費受給者数	141
計	309

# 20 地域生活支援事業

平成28年3月31日現在

受給者数 149 人

# 21 ふれあい運動会（第35回）

開催日	会場	参加人員			
		障がい者（児）とその家族	ボランティア	来賓	計
6月21日	中央体育館	125	165	14	304

## 2 2 特殊疾病患者福祉手当支給状況

支給月	4 月	8 月	1 2 月	3 月	計
支給者数	220	206	211	27	664
支給額（円）	4, 200, 000	4, 125, 000	4, 155, 000	675, 000	13, 155, 000

## 2 3 難病医療費助成申請等受理件数

平成28年3月31日現在

433 件

## 2 4 障害者就労支援センター

平成28年3月31日現在

事 業 名	登 録 者 数
障 害 者 等 就 労 支 援 事 業	104
就 職 者 数	8

※障害者就労支援センター年間利用者数 1, 487 人

## 2 5 障害児通所給付支援事業

平成28年3月31日現在

事 業 名	利 用 児 童 数
児 童 発 達 支 援	4
放 課 後 等 デ イ サ ー ビ ス	12
計	16

指定管理者による施設の管理運営

1	施設の名称	福祉作業所「さくら」		
2	指定管理者の名称	社会福祉法人 あかつきコロニー		
3	指定管理開始年度 (施設設置年度)	平成22年度(平成22年度)		
4	指定管理の期間	平成27年4月1日から平成32年3月31日まで5年間		
5	指定管理の目的 及び求める効果	一般企業での就労が困難な在宅の身体・知的障がい者(児)の方に就労の場を提供し、自立や社会参加を支援することを目的とする。		
6	施設・事業がもたらす効用等			
	内容	平成27年度		
	(1)利用者の利便性改善	個々の利用者の特性に合った支援計画を作成し、利用者ケース評価会議を随時実施し、職員全体での情報共有を行っている。また、作業室の整理整頓に努めるとともに、耐震強化のためロッカーに突っ張り棒を設置した。		
	(2)プログラム等質の改善	利用者支援マニュアル、障害者虐待防止マニュアル、緊急対応マニュアル、BCP等法人の総合力を生かし、マニュアルを整備し、業務の標準化を行っている。また、作業能力に応じた作業の割り振りを適時行い、利用者が持つ能力を引き出す支援を行っている。		
	(3)利用者の満足度	平成26年度の第三者評価(利用者アンケート)結果で指摘された施設での説明不足の点について、個別面談等で説明・補足を実施したことで解りやすく改善されてきている。また、余暇活動を増やしたことは利用者から好評であった。		
7	総括	平成27年度	8,482,608	円
(1)経費比較 ※行政資源(指定管理料等・町職員人件費・物品提供金額)の投入実態を比較 「実経費」では指定管理料等のみを比較	算定	前指定末 (平成26年度)	8,826,000	円
		比較	-343,392	円
		平成27年度	8,121,000	円
	実経費	前指定末 (平成26年度)	8,721,000	円
		比較	-600,000	円
		平成27年度	8,121,000	円
(2)経費比較の説明		平成26年度に地域福祉推進包括補助事業を活用し第三者評価を実施したため、平成27年度は実経費が減額となった。		
8	指定管理者選定委員会 による評価	【主な効果】 施設の就労支援事業として、新たな仕事を受注し収入を伸ばしている。また、利用者一人ひとりの状況や意向に向き合った丁寧な支援を行っている。 【主な指摘】 適正な施設運営のための積極的な取組と、利用者の方々の視点に立った事業運営を望む。引き続き地域に根ざした事業の展開を期待する。		

※このほかの評価内容については、瑞穂町ホームページ、図書館で閲覧できます。



指定管理者による施設の管理運営

1	施設の名称	心身障害者（児）福祉センター「あゆみ」			
2	指定管理者の名称	社会福祉法人 瑞穂町社会福祉協議会			
3	指定管理開始年度 （施設設置年度）	平成18年度（平成7年度）			
4	指定管理の期間	平成23年4月1日から平成28年3月31日まで5年間			
5	指定管理の目的 及び求める効果	長期にわたり心身障がい者（児）に対し、授産事業を提供し支援を行ってきた実績と、経験及び民間事業所ならではの柔軟性のあるサービスを提供することで心身障がい者（児）の自立支援を効率的に実施することを目的にする。			
6	施設・事業がもたらす効用等				
	内容	平成27年度			
	(1)利用者の利便性改善	地域活動支援センター事業では、障がいの特性(発作やパニック)における利用日や利用時間の急な変更に対応可能な限り対応できる体制とした。また、日本てんかん協会から講師を招き、全職員を対象にした研修を実施し、利用者のてんかん発作に対する対処法などについて学び、発作への対応ができるようにしている。			
	(2)プログラム等質の改善	地域活動支援センター事業では、障がいの特性に合わせたグループ活動の日数を増やしている。また創作活動や音楽療法を取り入れることにより表現の機会の提供や地域との交流促進や27年度は日帰り旅行を新たに実施した。タイムケア事業では、利用時間の長い長期休み期間を利用して、保護者の希望等によるボウリング大会を保護者の交流も含め実施。さらに夏季期間は夕涼み会も実施した。			
	(3)利用者の満足度	地域活動支援センター事業では、最大で週6日の利用を含め希望どおりに利用できることに高評価をもらっている。			
7	総括	算 定	平成27年度	37,951,000	円
(1)経費比較	前指定末 (平成22年度)		31,799,720	円	
※行政資源(指定管理料等・町職員人件費・物品提供金額)の投入実態を比較	比 較		6,151,280	円	
	「実経費」では指定管理料等のみを比較	実経費	平成27年度	37,846,000	円
			前指定末 (平成22年度)	31,524,720	円
			比 較	6,321,280	円
(2)経費比較の説明		実経費が前指定末と比べ増額となっているが、主に法人への管理委託料に係る施設管理費、地域活動支援センター事業、障害児等タイムケア事業の最低賃金改定に係る経費である。			
8	指定管理者選定委員会 による評価	【主な効果】 重度障がいを持つ方及び多動性障がいを持つ方の利用増加が目立つ中、障がいをお持ちの方の居場所としての役割を果たしている。 【主な指摘】 地域活動支援センター事業、タイムケア事業とも順調に運営されている。施設の性格上専門的であり、心身障がい者（児）の自立支援を支える施設として適正な運営を期待する。			

※このほかの評価内容については、瑞穂町ホームページ、図書館で閲覧できます。

指定管理者による施設の管理運営

1	施設の名称	精神障害者共同作業所「ころぼっくる」		
2	指定管理者の名称	特定非営利活動法人 みずほまち精神保健福祉会		
3	指定管理開始年度 (施設設置年度)	平成18年度(平成17年度)		
4	指定管理の期間	平成23年4月1日から平成28年3月31日まで5年間		
5	指定管理の目的 及び求める効果	長期にわたり精神障がい者に対し、社会復帰等の支援を行ってきた民間活力及び経験を取り入れることにより、精神障がい者の自立支援を効率的に実施することを目的とする。		
6	施設・事業がもたらす効用等			
	内容	平成27年度		
	(1)利用者の利便性改善	前年度から引き続き瑞穂町就労支援センターとの連携関係は良好である。更に利用者のQOLを重視し医療機関、瑞穂町社会福祉協議会、瑞穂町精神障害者地域活動支援センターと情報交換を行っている。作業所内の清掃や備品整備を積極的に行い、居心地の良い環境づくりに努めた。		
	(2)プログラム等質の改善	できないことをできるようにする訓練型から得意なことをより高めることによって、苦手なことにも取り組む意欲を培う主体型なプログラムへとシフトし始めている。		
	(3)利用者の満足度	多彩な就労訓練プログラムが選べるようになり、職種の幅も広がり就労に向けてのモチベーションの維持ができるようになっている。また、自主製品(まき)の販売も不良品等の問題もなく評価を受けている。		
7	総括	平成27年度	2,986,864	円
(1)経費比較	算定	前指定末 (平成22年度)	12,778,634	円
※行政資源(指定管理料等・町職員人件費・物品提供金額)の投入実態を比較		比較	-9,791,770	円
「実経費」では指定管理料等のみを比較		平成27年度	2,665,000	円
	実経費	前指定末 (平成22年度)	12,603,634	円
		比較	-9,938,634	円
(2)経費比較の説明		平成23年10月の法内事業移行により、東京都包括補助制度から施設への利用料直接補助となったことで、実経費の前指定末と比べ指定管理料を減額している。		
8	指定管理者選定委員会による評価	【主な効果】 通所開始時に利用者の障がいの実態を把握し、利用者の状態にあった支援をしている。ハローワークや就労支援センターと連携し、職員がジョブコーチとして就職先に同行するなど、定着につながる支援を行っている。 【主な指摘】 利用者の就労意欲の向上につながる取組や、利用者個々の特性に合ったプログラムの提供を行うなど、引き続き利用者目線に立った支援を望む。		

※このほかの評価内容については、瑞穂町ホームページ、図書館で閲覧できます。

指定管理者による施設の管理運営

1	施設の名称	精神障害者地域活動支援センター「ひまわり」		
2	指定管理者の名称	特定非営利活動法人 みずほまち精神保健福祉会		
3	指定管理開始年度 (施設設置年度)	平成18年度(平成14年度)		
4	指定管理の期間	平成23年4月1日から平成28年3月31日まで5年間		
5	指定管理の目的 及び求める効果	長期にわたり精神障がい者に対し、社会復帰等の支援を行ってきた民間活力及び経験を取り入れることにより、精神障がい者の自立支援を効率的に実施することを目的とする。		
6	施設・事業がもたらす効用等			
	内容	平成27年度		
	(1)利用者の利便性改善	行事への参加について、利用者が主体となって話し合い、検討し、自分の意見を述べることにより、集団内での自信や他者への思いやりや仲間同士の交流を通して自主性を培う時間を設けている。日々の相談も事業所のみならず、各利用者宅を訪問し行っている。さらに新規に相談室を設け、より相談しやすい環境が整った。		
	(2)プログラム等質の改善	作業を通して生活技能を把握すると共に、対人関係での個別支援として、各利用者の個々の思いや感情を上手に相手に伝える方法を練習する場として、コミュニケーション技能訓練を中心にソーシャルスキルトレーニングを年4回に分けて実施している。また、多様化した様々なニーズに対応できるように余暇的なプログラムの時間を増やした。そのことによって利用者がより自主的に活動を行えるように環境を改善した。		
	(3)利用者の満足度	利用者からは「ひまわり」のような場所があってよかったという意見が寄せられている。内容は、いつでも相談にのってくれる、友達ができた、楽しい時間が過ごせる、などである。相談室が新しくできたことにより、相談できる場所を選べ、また、新しい相談室は静かで落ち着いて相談できると好評である。		
7	総括			
(1)経費比較	算定	平成27年度	11,109,864	円
※行政資源(指定管理料等・町職員人件費・物品提供金額)の投入実態を比較		前指定末 (平成22年度)	17,163,830	円
		比較	-6,053,966	円
「実経費」では指定管理料等のみを比較	実経費	平成27年度	10,788,000	円
		前指定末 (平成22年度)	16,988,830	円
		比較	-6,200,830	円
(2)経費比較の説明		平成23年10月の法内事業移行により、東京都包括補助制度から施設への利用料直接補助となったことで、実経費の前指定末と比べ指定管理料を減額している。		
8	指定管理者選定委員会による評価	【主な効果】 一般就労に結びつかない方の居場所として大きな役割を果たし、適切に施設の維持管理がなされている。計画相談を充実させたことにより、本人のみならず、家族等の相談が増えてきている。 【主な指摘】 精神障がいをお持ちの方の自立支援のための相談業務の充実と、引き続き、利用者が利用しやすい施設運営を期待する。		

※このほかの評価内容については、瑞穂町ホームページ、図書館で閲覧できます。

# 児 童 係

## 1 児童手当及び児童育成手当

手当支給状況

区 分			月 額 (円)	延 児 童 数	支 給 額 (円)	備 考
児 童 手 当	被 用 者	0歳～ 3歳未満	15,000	5,359	80,385,000	
		3歳～ 中学校 修了前	10,000	24,839	248,390,000	
			15,000	2,478	37,170,000	
			計	27,317	285,560,000	
		計		32,676	365,945,000	
	非 被 用 者	10,000	11,543	115,430,000		
		15,000	4,271	64,065,000		
		計	15,814	179,495,000		
	小 計			48,490	545,440,000	
	特例給付		5,000	1,587	7,935,000	
児童手当及び特例給付 計			50,077	553,375,000		
児 童 育 成 手 当	育成手当		13,500	9,871	133,258,500	
	障害手当		15,500	513	7,951,500	
小 計			10,384	141,210,000		
合 計			60,461	694,585,000		

## 2 児童扶養手当及び特別児童扶養手当

(1) 手当の認定状況

(単位：件)

区 分	全 部 支 給	一 部 支 給	支 給 停 止	計
児 童 扶 養 手 当	243	182	51	476
特別児童扶養手当	48		1	49

(2) 事務取扱状況

(単位：件)

事 務 の 名 称	取 扱 件 数		事 務 の 名 称	取 扱 件 数	
	児童扶養 手当	特別児童 扶養手当		児童扶養 手当	特別児童 扶養手当
認 定 請 求 書	43	4	転 入	10	2
現 況 届 (所得状況届)	449	49	額 改 定 届	15	3
住 所 変 更 届	25	2	転 出	7	1
氏 名 変 更 届	4	1	所 得 変 更	0	1
資 格 喪 失 届	21	1	そ の 他	52	1
障 害 状 況 届		11	計	626	76

## 3 子育て世帯臨時特例給付金

支給額 1人 3,000円

受 付 件 数	交 付 件 数	不交付件数	支 給 者 数	給付金額 (円)
2,521	2,436	85	4,070	12,210,000

#### 4 ひとり親家庭等医療費助成事業

(1) ひとり親家庭等医療対象世帯(者) (年度平均) 391世帯(785人)

(2) 医療助成費実支出額総括表

(単位: 件・円)

内 訳 月			現 物 給 付			現金給付	歳出戻入額	合 計
			国 保 分	社 保 等 分	小 計			
助成件数及び助成額	4月	件数	423	245	668	26	0	694
		金額	980,139	604,417	1,584,556	83,329	0	1,667,885
	5月	件数	513	301	814	25	0	839
		金額	1,456,319	696,312	2,152,631	54,643	0	2,207,274
	6月	件数	402	202	604	36	0	640
		金額	899,555	482,716	1,382,271	120,304	0	1,502,575
	7月	件数	402	232	634	32	0	666
		金額	991,544	663,335	1,654,879	75,306	0	1,730,185
	8月	件数	446	252	698	46	0	744
		金額	1,377,671	667,129	2,044,800	89,062	0	2,133,862
	9月	件数	460	300	760	31	▲ 9	782
		金額	1,045,595	809,459	1,855,054	58,324	▲ 21,340	1,892,038
	10月	件数	383	238	621	37	0	658
		金額	1,087,293	596,685	1,683,978	116,397	0	1,800,375
	11月	件数	397	253	650	31	0	681
		金額	800,841	475,197	1,276,038	47,815	0	1,323,853
	12月	件数	392	283	675	32	0	707
		金額	1,098,048	585,989	1,684,037	75,823	0	1,759,860
	1月	件数	351	276	627	31	0	658
		金額	913,335	618,992	1,532,327	103,729	0	1,636,056
	2月	件数	419	293	712	40	0	752
		金額	1,052,425	559,207	1,611,632	123,465	0	1,735,097
	3月	件数	342	245	587	40	▲ 1	626
		金額	700,530	491,364	1,191,894	166,954	▲ 510	1,358,338
	合計	件数	4,930	3,120	8,050	407	▲ 10	8,447
		金額	12,403,295	7,250,802	19,654,097	1,115,151	▲ 21,850	20,747,398

## 5 義務教育就学児医療費助成事業

(1) 義務教育就学児医療対象者（年度平均） 2,358人（うち中学生受給者 848人）

(2) 医療助成費実支出額総括表

（単位：件・円）

内 訳 月			現 物 給 付			現金給付	歳出戻入額	合 計
			国 保 分	社 保 等 分	小 計			
助 成 件 数 及 び 助 成 額	4月	件数	607	1,465	2,072	58	0	2,130
		金額	1,289,140	3,102,413	4,391,553	89,050	0	4,480,603
	5月	件数	661	1,819	2,480	68	0	2,548
		金額	1,402,141	3,801,487	5,203,628	146,837	0	5,350,465
	6月	件数	466	1,339	1,805	69	0	1,874
		金額	1,036,261	2,576,553	3,612,814	123,812	0	3,736,626
	7月	件数	501	1,597	2,098	69	0	2,167
		金額	961,380	3,421,407	4,382,787	64,602	0	4,447,389
	8月	件数	493	1,584	2,077	60	0	2,137
		金額	1,013,155	3,141,908	4,155,063	92,757	0	4,247,820
	9月	件数	527	1,417	1,944	53	▲ 6	1,991
		金額	996,134	2,983,004	3,979,138	79,989	▲ 12,830	4,046,297
	10月	件数	420	1,180	1,600	44	0	1,644
		金額	1,099,121	2,436,129	3,535,250	60,854	0	3,596,104
	11月	件数	464	1,322	1,786	65	0	1,851
		金額	707,608	2,791,586	3,499,194	122,792	0	3,621,986
	12月	件数	478	1,415	1,893	67	0	1,960
		金額	1,100,645	2,958,758	4,059,403	111,387	0	4,170,790
	1月	件数	492	1,305	1,797	65	0	1,862
		金額	858,383	2,461,835	3,320,218	94,797	0	3,415,015
	2月	件数	496	1,434	1,930	85	0	2,015
		金額	1,172,902	2,983,444	4,156,346	98,868	0	4,255,214
	3月	件数	466	1,325	1,791	74	0	1,865
		金額	1,002,282	2,759,488	3,761,770	122,785	0	3,884,555
合計		件数	6,071	17,202	23,273	777	▲ 6	24,044
		金額	12,639,152	35,418,012	48,057,164	1,208,530	▲ 12,830	49,252,864

## 6 乳幼児医療費助成事業

(1) 乳幼児医療対象者（年度平均） 1,514人

町単独分（年度平均） 32人

(2) 医療助成費実支出額総括表

(単位：件・円)

内 訳 月			現 物 給 付			現金給付	町単独分	合 計
			国 保 分	社 保 等 分	小 計			
助 成 件 数 及 び 助 成 額	4月	件数	596	1,453	2,049	14	44	2,107
		金額	932,568	2,607,851	3,540,419	134,324	67,444	3,742,187
	5月	件数	667	1,746	2,413	15	46	2,474
		金額	972,724	3,023,460	3,996,184	56,438	62,374	4,114,996
	6月	件数	556	1,364	1,920	16	29	1,965
		金額	1,000,603	2,042,477	3,043,080	71,103	40,802	3,154,985
	7月	件数	568	1,373	1,941	5	35	1,981
		金額	758,821	1,913,850	2,672,671	20,518	47,860	2,741,049
	8月	件数	507	1,467	1,974	14	57	2,045
		金額	1,037,994	2,028,257	3,066,251	168,114	59,504	3,293,869
	9月	件数	631	1,668	2,299	15	46	2,360
		金額	833,910	2,511,516	3,345,426	129,070	53,330	3,527,826
	10月	件数	469	1,268	1,737	15	40	1,792
		金額	762,328	1,675,488	2,437,816	65,571	71,000	2,574,387
	11月	件数	592	1,586	2,178	7	47	2,232
		金額	881,218	2,593,782	3,475,000	14,010	46,988	3,535,998
	12月	件数	567	1,710	2,277	16	40	2,333
		金額	925,536	2,708,419	3,633,955	164,138	67,482	3,865,575
	1月	件数	560	1,630	2,190	11	43	2,244
		金額	894,552	2,798,117	3,692,669	80,448	76,860	3,849,977
	2月	件数	628	1,798	2,426	10	53	2,489
		金額	873,937	3,040,928	3,914,865	74,326	70,676	4,059,867
	3月	件数	567	1,545	2,112	13	45	2,170
		金額	785,750	2,662,694	3,448,444	61,159	57,526	3,567,129
合計	件数	6,908	18,608	25,516	151	525	26,192	
	金額	10,659,941	29,606,839	40,266,780	1,039,219	721,846	42,027,845	



## 7 保 育 園

### (1) 月別入園児童数

施 設 名	月別 定員	27年 4月	5月	6月	7月	8月	9月	10月	11月	12月	28年 1月	2月	3月	計
石 畑 保 育 園	110	100	100	100	100	100	100	100	100	100	100	100	100	1,200
		1	1	1	1	1	1	1	1	1	1	1	1	12
むさしの保育園	120	119	121	122	123	123	123	124	125	122	122	121	121	1,466
		0	0	0	0	0	0	0	0	0	0	0	0	0
東松原保育園	90	87	88	88	87	87	86	87	88	88	90	90	90	1,056
		2	2	2	3	3	3	3	3	1	1	1	1	25
狭 山 保 育 園	100	89	92	92	92	92	92	90	91	91	91	92	93	1,097
		1	1	2	2	2	2	4	4	4	4	3	3	32
長 岡 保 育 園	90	84	84	84	84	84	83	84	85	86	86	84	83	1,011
		1	1	1	1	1	1	1	1	1	1	1	1	12
みずほひじり保育園	74	77	78	78	78	77	78	78	77	77	77	77	77	929
		1	1	1	1	1	1	1	1	1	1	1	1	12
とのがや保育園	60	64	62	63	62	64	64	64	65	65	65	65	65	768
		4	4	4	4	4	4	4	4	4	4	4	4	48
管 外 保 育 園		25	27	31	35	33	34	36	41	42	43	45	46	438
計	644	645	652	658	661	660	660	663	672	671	674	674	675	7,965
		10	10	11	12	12	12	14	14	12	12	11	11	141

※ 上段は、町内在住の入園児童数。下段は、町外からの受託児童数。

### (2) 保育園入所理由別園児数

平成27年4月1日現在

居宅外労働		居宅内労働		そ の 他		計
常勤	非常勤	自営	内職	出産・看護	その他	
199	369	33	6	15	23	645

## (3) 管外保育園における委託状況

市 町 村 名	施 設 名	公 私 別	実利用児童数
青 梅 市	今 井 保 育 園	私	2
	今 寺 保 育 園	〃	2
	青 梅 み どり 第 二 保 育 園	〃	1
	か す み 台 第 一 保 育 園	〃	1
	か す み 台 第 二 保 育 園	〃	3
	河 辺 保 育 園	〃	2
	新 町 西 保 育 園	〃	1
	鈴 の 音 保 育 園	〃	1
	友 田 保 育 園	〃	2
福 生 市	あ り ん こ 保 育 園	〃	1
	加 美 平 保 育 園	〃	3
	杉 ノ 子 第 三 保 育 園	〃	1
	す み れ 保 育 園	〃	1
羽 村 市	あ お ぞ ら 保 育 園	〃	1
	さ く ら 保 育 園	〃	1
	し ら う め 保 育 園	公	1
	太 陽 の 子 保 育 園	私	1
	玉 水 保 育 園	〃	2
	羽 村 た つ の 子 保 育 園	〃	1
	富 士 見 第 二 保 育 園	〃	3
	富 士 み の り 保 育 園	〃	2
あ き る 野 市	誠 和 保 育 園	〃	1
	西 秋 留 保 育 園	〃	1
昭 島 市	昭 和 郷 第 二 保 育 園	〃	2
	昭 栄 保 育 園	〃	1
東 大 和 市	向 原 保 育 園	〃	2
武 蔵 村 山 市	育 成 会 め ぐ み 保 育 園	〃	1
	き し 保 育 園	〃	4
	聖 光 三 ツ 藤 保 育 園	〃	1
	つ み き 保 育 園	公	1
	ム サ シ 保 育 園	私	2
	村 山 中 藤 保 育 園「櫻」	〃	1
	村 山 中 藤 保 育 園「白樺」	〃	1
入 間 市	茶 々 保 育 園	〃	2
所 沢 市	新 所 沢 保 育 園	公	1
計			54

(4) 管内保育園における受託状況

施 設 名	市 町 村 名	実利用児童数
石 畑 保 育 園	狭 山 市	1
東 松 原 保 育 園	福 生 市	1
	入 間 市	2
狭 山 保 育 園	青 梅 市	2
	羽 村 市	1
	所 沢 市	1
長 岡 保 育 園	青 梅 市	1
みずほひじり保育園	昭 島 市	1
と の が や 保 育 園	武 蔵 村 山 市	4
瑞穂のぞみ保育園	青 梅 市	1
	小 平 市	1
ゆめのもり保育園	羽 村 市	1
	あ き る 野 市	1
計		18

## (5) 保育園階層別園児数

平成27年4月1日現在

階 層 区 分		全 額	半 額	無 料	計
A 階 層		16	2	1	19
B 階 層		59	17	1	77
C 階 層		14	2	0	16
D 階 層	第1階層	18	5	1	24
	2	27	5	0	32
	3	47	13	0	60
	4	53	13	1	67
	5	49	8	0	57
	6	43	16	2	61
	7	39	5	2	46
	8	30	7	0	37
	9	65	25	2	92
	10	21	4	0	25
	11	15	0	0	15
	12	7	0	0	7
	13	9	1	0	10
計		512	123	10	645

※ A階層＝生活保護世帯 C階層＝前年度分市町村民税均等割のみ課税世帯  
 B階層＝前年度分市町村民税非課税世帯 D階層＝前年度分市町村民税所得割課税世帯

## (6) 保育園運営費の収納状況

施 設 名	調定額 (円)	収入額 (円)	未納額 (円)	収納率 (%)
石 畑 保 育 園	18,347,700	18,347,700	0	100.0
む さ し の 保 育 園	14,273,200	14,199,600	73,600	99.5
東 松 原 保 育 園	12,484,400	12,463,000	21,400	99.8
狹 山 保 育 園	14,128,400	14,128,400	0	100.0
長 岡 保 育 園	13,376,800	13,376,800	0	100.0
みずほひじり保育園	10,024,500	10,006,900	17,600	99.8
と の が や 保 育 園	8,360,300	8,360,300	0	100.0
管 外 私 立 保 育 園	4,279,300	4,279,300	0	100.0
計	95,274,600	95,162,000	112,600	99.9

## (7) 保育園児童運営委託料及び運営費補助金

(単位：円)

施 設 名	委 託 料	補 助 金	計
東 松 原 保 育 園	129,647,095	6,204,110	135,851,205
狭 山 保 育 園	139,606,550	6,228,580	145,835,130
長 岡 保 育 園	120,973,660	6,196,310	127,169,970
みずほひじり保育園	129,483,940	6,578,660	136,062,600
と の が や 保 育 園	107,677,790	5,726,300	113,404,090
管 外 保 育 園 等	43,786,120	1,720,360	45,506,480
計	671,175,155	32,654,320	703,829,475

## (8) 小規模保育事業所の状況

施 設 名	延 べ 利 用 児 童 数	地域型保育給付費（円）
瑞穂のぞみ保育園	123	16,112,630
ゆめのもり保育園	130	22,904,390
計	253	39,017,020

## (9) 認証保育所の状況

施 設 名	延 べ 利 用 児 童 数	運営費補助金額（円）
キッズルーム箱根ヶ崎	298	37,903,149
ぴよぴよハウス	317	36,689,361
子育て支援チャイルド ハウスすみれ	11	1,382,960
瑞穂すみれ保育園	291	31,485,270
どんぐりの家保育所	47	6,595,920
チューリップ保育所	60	1,368,840
チューリップ・ こどものいえ	12	4,505,210
計	1,036	119,930,710

## (10) 認定こども園の状況

施 設 名	延 べ 利 用 児 童 数	施設型給付費（円）
青梅エンゼル保育園	60	5,619,520
多摩学院幼稚園	35	1,107,010
あすなろ	3	342,100
イコロ昭和の森	12	2,367,150
計	110	9,435,780

## 8 子ども・子育て会議

### (1) 会議開催状況

開催日	協議事項及び報告事項	出席者数
平成27年 6月24日	会長及び副会長互選 子ども・子育て支援事業計画の進捗状況等について	8
10月27日	子ども・子育て支援事業計画の進捗状況等について	12
平成28年 2月23日	会議録の公表について 子ども・子育て支援事業計画の進捗状況等について	9

### (2) 会議委員名簿

平成28年3月31日現在

氏名	選出母体	委嘱年月日	備考
朝倉 和子	学識経験者	平成27年4月1日 再任	
田中 壯作	民生委員代表	平成27年4月1日 新任	副会長
風間 美奈	青少年委員代表	平成27年4月1日 再任	
堀池 佳子	子育てサークル代表	平成27年4月1日 再任	
戸田 祐佳	〃	平成27年4月1日 再任	会長
小島 基弘	認可保育所園長代表	平成27年4月1日 新任	
竹下 泰子	認証保育所園長代表	平成27年4月1日 再任	
沖 悟	幼稚園園長代表	平成27年4月1日 再任	
池谷 孝子	保育園通所保護者	平成27年4月1日 新任	
鈴木 香美	幼稚園通所保護者	平成27年4月1日 再任	
久保 好子	一般公募	平成27年4月1日 新任	
本間 七海	〃	平成27年4月1日 新任	

指定管理者による施設の管理運営

1	施設の名称	瑞穂町立石畑保育園			
2	指定管理者の名称	社会福祉法人 武蔵村山育成会			
3	指定管理開始年度 (施設設置年度)	平成20年度(平成10年度)			
4	指定管理の期間	平成25年4月1日から平成30年3月31日まで5年間			
5	指定管理の目的 及び求める効果	女性の社会進出や少子化対策などの面から保護者の要望が多様化しており、その実現を図っていくうえで、民間活力の導入により、様々な保育ニーズに対し、柔軟に対応していく。			
6	施設・事業がもたらす効用等				
	内容		平成27年度		
(1)	利用者の利便性改善	園舎木床改修塗装工事の実施	保育室、廊下、ホールの木床が経年劣化により塗装面が剥げてきていたため、児童の安全確保のために、旧塗装部分を剥離し、新たな塗装作業を実施した。		
(2)	プログラム等質の改善	5カ年計画(平成26年度～30年度)の推進	当該計画のもと、保育運営、組織管理、施設・設備管理、安全・防火管理等、明確なビジョンを掲げ、事業展開している。		
(3)	利用者の満足度	第三者評価保護者アンケートの実施	利用86世帯を対象に調査を実施し、回収率は70.9%。満足度は全18の設問中14項目で95%以上、うち5つの項目で100%と高評価を得た。苦情も皆無であり、園への感謝の声が多数あり、保護者から非常に高い信頼が寄せられている。		
7	総括 (1)経費比較 ※行政資源(指定管理料等・町職員人件費・物品提供金額)の投入実態を比較 「実経費」では指定管理料等のみを比較	算定	平成27年度	187,441,697	円
			前指定末 (平成24年度)	173,386,780	円
			比較	14,054,917	円
		実経費	平成27年度	187,016,697	円
			前指定末 (平成24年度)	172,895,630	円
			比較	14,121,067	円
(2)経費比較の説明		実経費比較では前指定末と比べ、子ども・子育て支援新制度導入による運営費(公定価格)増、障がい児加算対象児童数の増、園舎木床改修塗装工事等の公的援助増等により、14,121,067円増額となっている。保護者向けのペアレントサポート講習会、BCPの見直し等、新たな取組を実施し、保護者への子育て支援、施設の安全性確保等、保育の質向上に努めた。			
8	指定管理者選定委員会による評価	【主な効果】 利用者に対するアンケート調査では、保護者からの評価が高く、安定した保育運営が実施されている。新たな取組を積極的に実施し、保護者への子育て支援、安全性の確保等、保育の質の向上に努めている。 【主な指摘】 指定管理者制度導入による成果が表れ、アンケート結果の満足度は98.3%で保護者から好評を得られている。更なる利用者の利便性の改善や新たな取組に期待する。			

※このほかの評価内容については、瑞穂町ホームページ、図書館で閲覧できます。

指定管理者による施設の管理運営

1	施設の名称	瑞穂町立むさしの保育園			
2	指定管理者の名称	社会福祉法人 高峰福祉会			
3	指定管理開始年度 (施設設置年度)	平成18年度(昭和46年度)			
4	指定管理の期間	平成23年4月1日から平成28年3月31日まで5年間			
5	指定管理の目的 及び求める効果	女性の社会進出や少子化対策などの面から保護者の要望が多様化しており、その実現を図っていくうえで、民間活力の導入により、様々な保育ニーズに対し、柔軟に対応していく。			
6	施設・事業がもたらす効用等				
	内容		平成27年度		
(1)利用者の利便性改善	幼児棟屋根防水工事の実施		幼児棟屋根の表面的な劣化が全体的に激しく、乳児便所、厨房、倉庫、テラスからの漏水等が確認されたため、児童の安全確保、施設劣化促進防止のため、防水工事を実施した。		
(2)プログラム等 質の改善	園内研修の実施及び園外研修への参加		外部研修の報告、外部講師による園内研修の実施、年20回以上の外部研修参加により、保育士のスキルアップを図った。		
(3)利用者の満足度	一日保育士体験等の行事ごとにアンケート調査を実施		利用者の意見を吸い上げるために、一日保育士体験、誕生会等行事ごとにアンケート調査を実施した。概ね好評を得たが、質問事項の工夫、第三者評価保護者アンケートの回収率向上に向けた研究をしていく。		
7 総括 (1)経費比較 ※行政資源(指定管理料等・町職員人件費・物品提供金額)の投入実態を比較 「実経費」では指定管理料等のみを比較	算 定	平成27年度	166,575,113	円	
		前指定末 (平成22年度)	166,063,360	円	
		比 較	511,753	円	
	実経費	平成27年度	166,150,113	円	
		前指定末 (平成22年度)	165,638,360	円	
		比 較	511,753	円	
(2)経費比較の説明		実経費比較では前指定末と比べ、子ども・子育て支援新制度導入による運営費(公定価格)増、幼児棟屋根防水工事の公的援助増により、511,753円増額となっている。同法人による再指定5年目を終え、指定管理者自ら施設修繕を積極的に実施し、良好な環境での安定した保育運営が実施された。			
8 指定管理者選定委員会 による評価	【主な効果】 地域の特性をいかした事業を展開し、安定した保育を実施している。指定管理者による施設修繕が積極的に実施され、良好な環境での保育運営が行われている。 【主な指摘】 保護者へのアプローチを意欲的に行い、家庭での子育て支援に繋がる自主事業の推進と利用者の満足度を向上させられるよう効率的な運営を望む。				

※このほかの評価内容については、瑞穂町ホームページ、図書館で閲覧できます。



# 児 童 館 係

## 1 児童館利用状況

### (1) 利用登録者数

平成28年3月31日現在

性別\区分	幼児	小学生	中学生	高校生等 18歳未満	町外	計
男	288	363	152	22	37	862
女	286	364	97	15	60	822
計	574	727	249	37	97	1,684

### (2) 月別利用者数

月	4月	5月	6月	7月	8月	9月	10月	11月	12月	1月	2月	3月	計
開館日数(日)	25	23	26	26	26	23	26	23	23	23	24	26	294
月合計利用者	1,481	1,060	1,559	1,937	1,281	1,249	1,572	1,296	1,282	1,149	1,503	1,875	17,244
日平均利用者	59	46	60	75	49	54	60	56	56	50	63	72	59

## 2 児童館各種事業報告

### (1) 子育て支援事業

事業名	実施日	回数	参加者数	対象等(参加形態)
あつまれ!あかちゃん	毎月 第2・4水曜日	18	395	0歳児と保護者(自由参加制)
あつまれ!ヨチヨチ	毎月 第1・3火曜日	17	322	1歳児と保護者(自由参加制)
同上(合同開催事業)	10月15日・12月10日	2	124	運動会とクリスマス会(自由参加制)
親子であそぼう	毎月 第1・3水曜日	20	327	2歳児以上の幼児と保護者(自由参加制)
同上(特別開催事業)	10月16日・12月11日	2	112	運動会とクリスマス会(自由参加制)
あつまれ! むさしのびよんちゃん	毎月 1回	10	138	1歳児以上の幼児と保護者(自由参加制)※移動児童館
ワン・ツー・チャチャチャ! もとさやま	毎月 1回	11	192	1歳児以上の幼児と保護者(自由参加制)※移動児童館
ニコニコスマイルながおか	毎月 1回	11	198	1歳児以上の幼児と保護者(自由参加制)※移動児童館
すくすくクラブ	毎週 木・金曜日	58	974	2歳児以上の幼児と保護者(登録制)
親子リトミック	平成27年 5月29日	1	38	2歳児以上の幼児と保護者(定員制)
ごろ寝アート&ベビーマッサージ	7月 8日	1	36	0・1歳児と保護者(定員制)
親子で楽しむ陶芸教室	平成28年 2月20日	1	13	2歳児以上の幼児と保護者(定員制)
12事業		152	2,869	

### (2) 鑑賞事業

事業名	実施日	回数	参加者数	備 考
おはなしの会	平成27年 5月14日	6	13	朗読ボランティアの協力により実施 (絵本、紙芝居)
	7月 9日		16	
	9月10日		15	
	11月12日		4	
	平成28年 1月14日		16	
	3月10日		18	
あすなろ むかしばなし	平成27年 4月 9日	6	16	おばけのてんぷら 他
	6月11日		12	かえるのレストラン 他
	8月13日		5	やさしいライオン 他
	10月 8日		16	三枚のお札 他
	12月10日		14	サンタクロースになる日 他
	平成28年 2月 4日		15	おにのここづな 他
観 劇 等	平成27年11月25日	3	122	人形劇のあかばんつ
	12月25日		74	クリスマスコンサート
	平成28年 3月29日		85	トモキチ笑劇場
3 事業		15	441	

(3) 各種教室

①創作教室

事業名	実施日	参加者数
プラ板工作	平成27年 4月15日	50
砂絵でフォトフレーム	8月20日	20
バルーンスライム	8月25日	15
押し花カード	9月 9日	12
陶芸教室	11月21日	11
自作こまでキング	平成28年 2月10日	14
プリンカップ大变身!	3月 9日	36
アイロンビーズ	3月23日	14
8 事業		172

②料理教室

事業名	実施日	参加者数
スクエアケーキ	平成27年 4月22日	23
ココアカップケーキ	5月20日	13
じゃがチーズ	6月17日	13
さくさくスコーン	7月29日	15
スパゲティミートソース とフルーツヨーグルト	8月19日	14
丸ごとりんごケーキ	9月30日	17
かぼちゃのモンブラン	10月21日	16
プチピザ	11月18日	18
オリジナルフルーツケー キ	12月16日	19
ハートのクッキー	平成28年 1月27日	19
ベイクドチーズケーキ	2月17日	15
わくわくランチタイム	3月30日	23
12 事業		205

(4) イベント

事業名	実施日	参加者数
子どもまつり	平成27年 7月18日	550
お正月遊びをしよう	平成28年 1月 6日	23
豆まきお楽しみ会	2月 3日	24
3 事業		597

(5) スポーツ

事業名	実施日	参加者数
風船バレーボール大会	平成27年 5月13日	45
アタック!インディアカ	平成27年 6月10日	13
	10月28日	13
	平成28年 2月24日	10
年忘れ!大縄とび大会	平成27年12月22日	18
3 事業		99

(6) イラスト・デザインコンテスト

事業名	実施月	参加者数
はめえ	4月	47
飛行機	5月	46
てるてる坊主	6月	80
UFOと宇宙人	7月	90
ひんやりグッズ発明	8月	52
未来の車	9月	35
秋のお弁当	10月	46
ロケット	11月	40
2016さる年	12月	47
こんな公園があったらいいなあ	1月	58
ネイルアートデザイン	2月	44
ランドセル	3月	69
12 事業		654

(7) 出前児童館(就学児向け)

事業名	実施日	参加者数
超巨大しゃぼん玉をつくろう!	平成27年 5月27日	28
フルーツグミとマシュマロ サンドビスケットをつくろう	8月26日	7
マドレーヌをつくろう	9月16日	11
クリスマスミニバスケットをつくろう	12月 5日	6
特製お宝入り入浴剤を作ろう	平成28年 1月20日	8
あすなろギネス大会	3月16日	17
6 事業		77

(8) 野外活動

事業名	実施日	参加者数
瑞穂農芸高校の動物た ちに会いに行こう	平成27年10月14日	12
1事業		12

(9) ボランティア活動

事業名	実施日	参加者数
大掃除をしよう	平成27年12月28日	14
お宝探検団	平成28年 3月25日	6
2事業		20

(10) その他事業

あすなろだよりの発行	毎月1回発行
あすなろちゃんだよりの発行	2ヶ月毎発行
合同消防訓練の実施	平成27年11月26日151名参加

### 3 学童保育クラブ状況報告

#### (1) 学童保育クラブ月別登録児童数

施設名	月別 定員	27年 4月	5月	6月	7月	8月	9月	10月	11月	12月	28年 1月	2月	3月	計
あすなろ学童保育クラブ	50	34	33	33	34	35	32	31	31	31	31	31	31	387
あすなろ学童保育クラブ分室	67	78	78	77	73	69	68	65	65	65	65	64	64	831
第二小学童保育クラブ	40	40	40	37	37	37	35	34	34	31	31	29	28	413
第三小学童保育クラブ（教室）	40	50	50	47	46	46	46	45	44	44	44	42	42	546
第三小学童保育クラブ（分室）	30	38	38	37	38	38	36	33	33	33	33	33	32	422
第四小学童保育クラブ	50	58	58	56	57	56	56	56	55	54	52	50	49	657
西松原学童保育クラブ	40	50	50	51	51	49	49	47	47	47	47	46	44	578
計	317	348	347	338	336	330	322	311	309	305	303	295	290	3,834

#### (2) 学童保育クラブ月別出席者数（平均／1日）

施設名	開所日数										28年			計
	27年 4月	5月	6月	7月	8月	9月	10月	11月	12月	1月	2月	3月		
	25	23	26	26	26	23	26	23	23	23	24	26	294	
あすなろ学童保育クラブ	22	21	21	22	16	20	21	19	19	16	17	19	233	
あすなろ学童保育クラブ分室	48	46	43	40	29	38	38	36	35	31	32	32	448	
第二小学童保育クラブ	24	23	26	22	16	20	19	19	18	16	17	17	237	
第三小学童保育クラブ（教室）	34	36	34	31	24	32	31	32	31	28	27	31	371	
第三小学童保育クラブ（分室）	25	25	25	25	18	22	22	21	21	18	19	20	261	
第四小学童保育クラブ	37	37	36	36	28	35	36	33	33	26	29	28	394	
西松原学童保育クラブ	33	31	35	31	22	30	29	27	30	26	25	27	346	
計	223	219	220	207	153	197	196	187	187	161	166	174	2,290	
出席率（％）	64	63	65	62	46	61	63	61	61	53	56	60	60	

#### (3) 延長保育月別利用件数

施設名	月	27年 4月	5月	6月	7月	8月	9月	10月	11月	12月	28年 1月	2月	3月	計
あすなろ学童保育クラブ		8	9	14	20	18	17	20	21	23	15	17	16	198
あすなろ学童保育クラブ分室		1	1			3	4	8	3	6	3	3	4	36
第二小学童保育クラブ					1	2	4	2		2	2		3	16
第三小学童保育クラブ（教室）		2	13	6	16	6	8	3	3	4	2	3	2	68
第三小学童保育クラブ（分室）		4	7	11	18	31	19	23	19	21	22	33	32	240
第四小学童保育クラブ		8	11	14	11	16	9	15	20	31	10	15	10	170
西松原学童保育クラブ		3	4	10	9	8	9	9	13	10	9	8	6	98
計		26	45	55	75	84	70	80	79	97	63	79	73	826

(4) 育成料・利用料収納状況

①育成料

施設名		調定額(円)	収入額(円)	未納額(円)	収納率 (%)
現 年 分	あすなろ学童保育クラブ	1,350,000	1,350,000	0	100.0
	あすなろ学童保育クラブ分室	2,462,000	2,462,000	0	100.0
	第二小学童保育クラブ	1,450,000	1,450,000	0	100.0
	第三小学童保育クラブ(教室)	1,640,000	1,640,000	0	100.0
	第三小学童保育クラブ(分室)	1,556,000	1,556,000	0	100.0
	第四小学童保育クラブ	1,932,000	1,932,000	0	100.0
	西松原学童保育クラブ	1,932,000	1,932,000	0	100.0
小 計		12,322,000	12,322,000	0	100.0
滞 繰 越 分	第二小学童保育クラブ	8,000	8,000	0	100.0
	西松原学童保育クラブ	8,000	8,000	0	100.0
小 計		16,000	16,000	0	100.0
合 計		12,338,000	12,338,000	0	100.0

②延長保育利用料

施設名	調定額(円)	収入額(円)	未納額(円)	収納率 (%)
あすなろ学童保育クラブ	42,000	42,000	0	100.0
あすなろ学童保育クラブ分室	8,400	8,400	0	100.0
第二小学童保育クラブ	3,200	3,200	0	100.0
第三小学童保育クラブ(教室)	13,600	13,600	0	100.0
第三小学童保育クラブ(分室)	58,000	58,000	0	100.0
第四小学童保育クラブ	39,200	39,200	0	100.0
西松原学童保育クラブ	19,800	19,800	0	100.0
計	184,200	184,200	0	100.0

(5) 入退所管理

①入所説明会

場 所	開催日	参加者数
あすなろ学童保育クラブ	平成28年3月 8日	11
あすなろ学童保育クラブ分室	3月 7日	51
第二小学童保育クラブ	3月 8日	21
第三小学童保育クラブ(教室)	3月 9日	14
第三小学童保育クラブ(分室)	3月 9日	15
第四小学童保育クラブ	3月10日	24
西松原学童保育クラブ	3月10日	20
計		156

②入所及び退所事務（年度内随時実施）

入所

（単位：人）

施設名 \ 月	27年 4月	5月	6月	7月	8月	9月	10月	11月	12月	28年 1月	2月	3月	計
あすなろ学童保育クラブ	34			1	1					1			37
あすなろ学童保育クラブ分室	78	1		1		1		1	1	2			85
第二小学童保育クラブ	40		1	2						1			44
第三小学童保育クラブ(教室)	50		1		1	1							53
第三小学童保育クラブ(分室)	38			1									39
第四小学童保育クラブ	58			2		3	1						64
西松原学童保育クラブ	50		1						1				52
計	348	1	3	7	2	5	1	1	2	4	0	0	374

※ 12月の西松原入所児童は転所による異動

退所

（単位：人）

施設名 \ 月	27年 4月	5月	6月	7月	8月	9月	10月	11月	12月	28年 1月	2月	3月	計
あすなろ学童保育クラブ	1				3	1			1				6
あすなろ学童保育クラブ分室	1	1	5	4	2	3	1	1	2	1			21
第二小学童保育クラブ		4	2		2	1		3	1	2	1		16
第三小学童保育クラブ(教室)		4	1	1	1	1	1			2			11
第三小学童保育クラブ(分室)		1			2	3					1		7
第四小学童保育クラブ		2	1	1	3	1	1	1	2	2	1		15
西松原学童保育クラブ				2		2		1		1	2		8
計	2	12	9	8	13	12	3	6	6	8	5	0	84

※ 11月の四小退所児童は転所による異動

（６）平成２７年度学童保育クラブの運営

①学童保育クラブ運営委託の開始（平成27年4月1日）

委託先：特定非営利活動法人 わかば

契約金額：44,948,800円

学童クラブ数：7箇所

②あすなろ学童保育クラブ分室の新規開設（平成27年4月1日）

場 所：瑞穂第一小学校東校舎3階

（７）瑞穂第三小学童保育クラブ建設準備事務

三小学童保育クラブ建設工事調査設計委託契約

契約金額：1,512,000円

工 期：平成28年3月18日～平成28年5月31日

# 子育て支援係

## 1 子ども家庭支援センター

### (1) 利用者数

項目 \ 月	27年 4月	5月	6月	7月	8月	9月	10月	11月	12月	28年 1月	2月	3月	計
児 童	107	145	178	180	168	133	118	143	136	145	156	249	1,858
保 護 者 等	77	93	135	124	116	116	100	105	100	104	133	165	1,368
計	184	238	313	304	284	249	218	248	236	249	289	414	3,226

### (2) 相談件数

#### (ア) 新規相談受理件数

項目 \ 月	27年 4月	5月	6月	7月	8月	9月	10月	11月	12月	28年 1月	2月	3月	計
養 護 相 談	8	8	17	7	9	7	14	10	5	10	10	13	118
うち虐待相談 (非該当) ※		3 (3)	7 (2)	3 (3)	1 (1)	4 (4)	7 (2)	3 (3)		5 (5)	5		38 (23)
保 健 相 談													0
障 が い 相 談													0
非 行 相 談				1	1	2					1		5
育 成 相 談	1		2	1	3		1	4	4		3		19
そ の 他 の 相 談													0
計	9	8	19	9	13	9	15	14	9	10	14	13	142

※ ( ) 内は調査の結果、虐待非該当

養 護 相 談 : 児童虐待(身体的虐待、性的虐待、心理的虐待、ネグレクト)、保護者の家出、失踪、死亡、入院等による養育困難児、環境的問題を有する子供に関する相談

保 健 相 談 : 未熟児、虚弱児、その他の疾患(精神疾患を含む)を有する子供に関する相談

障 が い 相 談 : 肢体不自由、視聴覚・言語発達・重症心身・知的障害、自閉症等に関する相談

非 行 相 談 : ぐ犯行為(虚言癖、浪費癖、家出、乱暴、性的逸脱等)に関する相談

育 成 相 談 : 不登校、性格行動(友達と遊べない、落ち着きがない、家庭内暴力、生活習慣の著しい逸脱等)、育児・しつけ、適性(進学適性・職業適性等)に関する相談

その他の相談 : 上記のいずれにも該当しない相談

#### (イ) 相談方法別対応件数

訪問面接	所内面接	電話・文書等	計
1,161	654	3,931	5,746

(3) 保護者交流事業等

名 称	実施回数	参加延べ人数
おしゃべりサロン	3	30
おはなし はじまるよ	11	116
親子ふれあい・あそび	11	241
ともだちつくろう	6	152
子育て講座	3	43
お母さんのはあとタイム	2	15
ベビーマッサージ	2	50
ペアレントトレーニング	7	12
クリスマスコンサート	1	30
ハンドベルミニコンサート	1	22
高校生によるパネルシアター	1	20
ほっとファミリー体験発表会	1	25
計	49	756

(4) 乳幼児ショートステイ利用者延べ人数

項目 月	11時間未満	11時間以上	(うち宿泊)	計	日数
27年 4月	13	1	1	14	15
5月	23			23	23
6月	11	1	1	12	13
7月	13			13	13
8月	13			13	13
9月	19	1	1	20	21
10月	16	1	1	17	18
11月	19	3	3	22	25
12月	13	1	1	14	15
28年 1月	8			8	8
2月	6	5	5	11	16
3月	4			4	4
計	158	13	13	171	184

(年齢別内訳)

0歳	1歳	2歳	3歳	4歳	5歳	6歳	計
26	33	20	32	4	30	26	171

## 2 ファミリー・サポート・センター

### (1) 会員数

項目 \ 月	27年 4月	5月	6月	7月	8月	9月	10月	11月	12月	28年 1月	2月	3月
依頼会員	212	212	213	213	213	213	213	208	208	212	214	217
提供会員	82	82	82	82	81	80	38	34	35	35	33	33
両方会員	6	6	6	6	6	6	3	2	2	2	2	2
計	300	300	301	301	300	299	254	244	245	249	249	252

### (2) 活動件数

項目 \ 月	27年 4月	5月	6月	7月	8月	9月	10月	11月	12月	28年 1月	2月	3月	計
保育所・幼稚園の登園前の預かり及び送り	23	16	5	2									46
保育所・幼稚園の迎え及び帰宅後の預かり	22	13	22	6	6	4	8	4	8	4	6	4	107
保育所・幼稚園の帰宅後の預かり													0
学童の放課後の預かり													0
学童保育の迎え及び帰宅後の預かり	4	3	2										9
学童保育からの帰宅後の預かり													0
子供の病気時の援助													0
子供の習い事等の場合の援助		5	2										7
保育所・学校等休み時の援助													0
保育所等施設入所前の援助													0
保護者等の短時間・臨時的就労の場合の援助													0
保護者等の求職活動中の援助										1			1
保護者等の冠婚葬祭による外出、他の子供の学校行事の場合の援助	2												2
保護者等の外出の場合の援助	1					2				1			4
保護者等の病気、その他急用の場合の援助													0
学童保育への送り	5											6	11
学校の送迎	31	22	22	10	6	19	18	9	14	14	14	6	185
その他													0
計	88	59	53	18	12	25	26	13	22	20	20	16	372

### (3) 講習会等

名 称	開催日	参加者数 (人)
講 習 会	平成27年11月20日	19
	12月21日	16
	平成28年 1月22日	12
	2月16日	10
交 流 会	3月 8日	10





## 高 齢 係

### 1 老 人 福 祉

#### (1) 敬老金支給状況

年 齢 別 \ 区 分	人 数	支 給 額	計
70 歳	387 人	5,000 円	1,935,000 円
77 歳	315	10,000	3,150,000
88 歳	103	10,000	1,030,000
95 歳	22	10,000	220,000
99 歳	8	20,000	160,000
100 歳	4	50,000	200,000
計	839		6,695,000

#### (2) 敬老会

平成27年9月19日(土)      ビューパーク・スカイホール  
 対 象 者                      5,821人  
 参 加 者                      1,660人  
 高 齢 者 表 彰                100歳 7人    かぞえ88歳 94人  
 演                      芸                      新沼謙治・三沢あけみ    歌謡ショー

#### (3) 養護老人ホーム措置数

施 設 名	平成26年度末現在	措置決定(入所)	廃止(退所)	平成27年度末現在
聖明園曙荘	1 人	0 人	0 人	1 人
松 楓 園	1	0	0	1
計	2	0	0	2

#### (4) シルバー人材センター事業

平成28年3月31日現在

会 員 数	就業実人数	受 託 件 数	町補助金
人	人	件	円
506	458	1,935 (内訳) 公 共 591 民 間 1,344	20,594,000

(5) 高齢者福祉電話設置事業

設置台数	使 用 料
11 台	286,168 円

(6) 高齢者緊急通報システム事業

設置台数	保 管 台 数
19 台	0 台

(7) 高齢者火災安全システム事業

設置台数
4 台

(8) 高齢者紙おむつ給付事業

延 人 数	実 人 数	委 託 料
1,407 人	173 人	6,953,207 円

(9) 高齢者生活支援ヘルパー派遣事業

延 世 帯 数	実 世 帯 数	延 回 数	委 託 料
78 世帯	10 世帯	522 回	548,100 円

(10) 高齢者配食サービス事業

延 人 数	実 人 数	延 回 数	委 託 料
229 人	29 人	1,646 回	1,267,420 円

(11) 高齢者ふれあい訪問事業

延 人 数	実 人 数	延 本 数	委 託 料
979 人	96 人	11,663 本	886,388 円

(12) 高齢者集合住宅事業

瑞穂シルバーピア入居状況 平成28年3月31日現在

単身向け	世帯向け	生活協力員
16 世帯	8 世帯	1 世帯

(13) 下水道使用料助成事業

平成28年3月31日現在

人 数	助 成 金
130 人	792,430 円

## (14) 徘徊高齢者探索サービス事業

延人数	実人数	委託料
36人	3人	69,984円

## (15) 高齢者寝具乾燥等事業

延人数	実人数	委託料
34人	4人	108,123円

## (16) 家具転倒防止器具取付事業

実人数	委託料
1人	19,440円

## (17) 家族介護者支援介護タクシーサービス事業

延人数	実人数	委託料
18人	7人	53,550円

## (18) 福祉バス

平成28年3月31日現在

運営委託料		2,658,000円
運行委託料		24,973,920円
利用登録者数		3,652人
利用者人数		39,153人
内訳	かわせみ号	14,921人
	ひばり号	18,343人
	すずめ号	5,889人

## (19) 要援護者対策

内 容	情報開示承諾数
災害時要援護者リスト及び支援マップの提供	955件

## (20) 寄り合いハウスいこい

実施日	内 容	延人数	実施事業
平成27年5月17日	地域交流イベント	400人	地域で活躍する団体による舞台発表など
上記以外の利用者数		5,674	折紙教室・脳トレ・健康体操等

※ 寄り合いハウスいこい運営ボランティアの会が施設の管理運営を行っています。毎月1回行う定例会で、情報共有を図っています。平成28年3月31日現在、施設管理のボランティア18人（男性7人・女性11人）が活動しています。

## (21) 老人クラブの状況

会員数は平成27年4月1日現在

ク ラ ブ 名	会 員 数	助 成 額	活 動 回 数
殿ヶ谷仲町寿会	57 人	273,600 円	360 回
石畑第一寿会	41	273,600	91
石畑第二寿会	31	273,600	263
石畑上寿会	34	273,600	67
石畑旭寿会	61	273,600	105
箱根ヶ崎第一寿会	43	273,600	59
箱根ヶ崎第二寿会	45	273,600	150
箱根ヶ崎第三寿会	37	273,600	125
長岡第一寿会	57	273,600	147
長岡第二寿会	52	273,600	181
元狭山第2寿会	59	273,600	90
元狭山第三寿クラブ	60	273,600	157
武蔵野会	41	273,600	46
さかえ町友好会	43	273,600	44
富士見白寿会	49	273,600	339
松原若松寿会	45	273,600	182
南平寿会	34	273,600	85
長岡愛好会	47	273,600	320
元狭山第4寿会	33	273,600	40
元狭山第一寿会	69	273,600	462
計 20クラブ	938	5,472,000	3,313

※ 平成28年3月31日現在の会員数 950人

瑞穂町寿クラブ連合会	1クラブ	993,000 円	240 回
------------	------	-----------	-------

## 2 高齢者福祉センター

### (1) 教室等の開催

事業	期間	実施回数	延参加人数
① 教室等		回	人
いきいき元気教室	4/10～9/11	23	392
男の料理道	4/16～7/23	8	80
初心者のためのパソコン教室	6/2～7/31	18	88
はじめての詩吟教室	6/3～7/22	8	58
盆踊り練習会	7/10～7/31	4	82
らくらくピアノ教室	7/23～10/8	6	10
ボランティアのための健康体操講習会	9/3～9/17	2	27
女性のクッキングクラス	9/5～11/28	4	46
男のトレーニング教室	10/2～3/18	23	362
スマートフォン体験教室	10/21	1	10
パソコンサロンサポート	11/5～11/26	4	16
寿楽寄席	12/8	1	53
高齢者安全教室	2/4	1	16
体幹トレーニング教室	2/25	4	74
② 地域交流等			
寿楽納涼祭り	8/1	1	350
あゆみ・寿楽もちつき大会	1/9	1	99
寿楽文化祭	3/5～3/12	1	1,454

### (2) 在宅サービスセンター

事業	期間	実施回数	延参加人数
① 外出		回	人
町内狭山池・桜お花見 外	4/1～3/31	14	220
② 催し等			
昼食作って食べよう会	4/2～2/23	15	92
手作りおやつ	5/20～3/25	15	98
敬老会	9/16	1	22
忘年会	12/16	1	19
利用者勉強会	1/21	1	13

事業	期間	実施回数	延参加人数
③ 地域交流等 保育園等との交流会(4団体)	4/28～3/18	回 10	人 74

(3) 利用状況

高齢者在宅サービスセンター

事業内容	実人数	延人数	1日平均
基本事業	32人	1,610人	6.5人
送迎サービス	32	1,518	6.1
給食サービス	32	1,162	4.7

(実施日数249日)

高齢者福祉センター寿楽(全体)

	開館日数	利用者数	1日平均
4月	25日	2,718人	109人
5月	24	2,703	113
6月	25	3,227	129
7月	27	3,096	115
8月	26	3,026	116
9月	24	2,568	107
10月	27	2,973	110
11月	24	2,457	102
12月	23	2,365	103
1月	24	2,594	108
2月	23	2,679	116
3月	27	3,665	136
計	299	34,071	114

(4) 体験学習・ボランティア活動の受入状況

来館日	内容	実施日数	実人数	延人数
4/1～3/17	在宅サービスセンター (一般ボランティア受け入れ)	日 49	人 3	人 54
9/8～10/2	在宅サービスセンター(職場体験) (中学生ボランティア受け入れ)	8	6	16

### 3 地域支援事業

#### (1) 二次予防事業対象者把握事業

基本チェックリスト	送付分	回収分	候補者数
65歳以上人口（対象者）	6,901 人	6,092 人	1,527 人
回収率／候補率	—	88.3 %	25.1 %

実 施 事 業	事 業 内 容	延人数
運動器の機能向上事業	ほほえみ体操教室	92 人
	はつらつ健康クラブ	127
	筋力向上トレーニング教室	7
転倒骨折予防等教室事業	元気に1・2・3教室	67
訪問型介護予防事業	看護師等が自宅を訪問し 介護予防への支援や助言	162

#### (2) 介護予防 一次予防事業

##### 認知症予防プログラム

「脳の健康教室」

会場 シルバーまちかど

開 催 月	内 容	回 数	延人数
平成27年 5月～ 平成27年 7月	認知症予防に効果があるといわれる 簡単な読み書き、計算を継続的に行 う教室	24 回	132 人
平成27年 9月～ 平成27年12月		12	77

##### 介護予防プログラム

「介護予防のための歩き方教室」（全5回）

会場 ふれあいセンター

開 催 日	内 容	参加者
平成27年5月28日	歩く姿勢を正しくすることで、介護 予防に役立てる教室	32 人
平成27年6月 4日		33
平成27年6月11日		29
平成27年6月18日		28
平成27年6月25日		33



## 「介護予防リーダー養成講座」(いきいき介護予防教室)

会場 ふれあいセンター

開催月	内 容	回数	延人数
平成27年10月～ 平成27年11月	地域で活躍する介護予防リーダーを 養成する事業	6回	160人
平成27年11月～ 平成27年12月		6	128

## (3) 包括的支援事業・任意事業

## 総合相談支援事業

相談内容	在宅	施設	医療	健康	権利擁護	介護	虐待	計
延件数	734件	15件	118件	892件	66件	89件	48件	1,962件

## (4) 予防給付ケアプラン新規作成

地域包括支援センター	居宅介護支援事業者
74件	45件

## 4 地域包括支援センター運営協議会

## (1) 地域包括支援センター運営協議会委員

平成28年3月31日現在

職 名	氏 名	選 出 区 分	職 名	氏 名	選 出 区 分
会 長	粕 谷 道 子	福 祉 代 表	委 員	山 口 齊	福 祉 代 表
副会長	小 山 良 一	〃	〃	吉 岡 勝 雄	〃
委 員	小 林 啓 子	関係行政機関	〃	坂 本 孝 輔	〃
〃	増 田 英 一	医 療 関 係	〃	田 中 孝 子	住 民 代 表
〃	小 林 康 弘	〃	〃	横 澤 和 也	職 員
〃	中 根 厚 夫	福 祉 代 表	〃	村 田 朝 子	〃
〃	飯 田 祐 子	〃			

## (2) 会議の開催状況

	開催年月日	内 容
第1回	平成27年10月30日	運営状況について 介護予防事業について その他
第2回	平成28年 3月22日	運営状況について 介護予防事業について 地域密着型介護サービスの指定について 外

## 5 生活支援・介護予防サービス事業協議体

(1) 生活支援・介護予防サービス事業協議体委員

平成28年3月31日現在

職 名	氏 名	選 出 区 分	職 名	氏 名	選 出 区 分
委 員 長	石 川 任	福 祉 関 係	委 員	田 中 みゆき	福 祉 関 係
副委員長	山 口 齊	〃	〃	秦 佳保林	〃
委 員	島 崎 亜紀子	〃	〃	野 本 多恵子	〃
〃	渡 邊 江 美	〃	〃	渡 辺 悦 男	〃
〃	小 野 裕 輝	〃	〃	池 田 美江子	住 民 代 表
〃	坂 本 孝 輔	〃	〃	坂 内 幸 男	生 活 支 援 コーディネーター
〃	福 島 恵 子	〃	〃	横 沢 真	職 員
〃	秋 田 裕 二	〃	〃	福 島 由 子	〃

(2) 会議の開催状況

	開催年月日	内 容
第 1 回	平成28年1月20日	委嘱状の交付 委員長・副委員長の選出 生活支援・介護予防サービスについて 今後のスケジュールについて その他

指定管理者による施設の管理運営

1	施設の名称	瑞穂町高齢者福祉センター寿楽			
2	指定管理者の名称	社会福祉法人 瑞穂町社会福祉協議会			
3	指定管理開始年度 (施設設置年度)	平成17年度(平成4年度)			
4	指定管理の期間	平成27年4月1日から平成32年3月31日まで 5年間			
5	指定管理の目的及び求める効果	1 高齢者福祉センターの運営に関すること 2 施設及び設備の維持管理に関すること			
6	施設・事業がもたらす効用等				
内容		平成27年度			
(1)利用者の利便性改善	福祉バスの乗り入れ 女性用トイレ修繕	福祉バスの時間帯に合わせた講座の開設 トイレ修繕により洋式トイレを2つに増やした			
(2)プログラム等 質の改善	送迎バス	週18便運行			
	利用者協議会の設置	委員数 10名 年2回開催			
(3)利用者の満足度	利用者協議会結果	結果:良好			
7 総括 (1)経費比較 ※行政資源(指定管理料等・町職員人件費・物品提供金額)の投入実態を比較 「実経費」では指定管理料等のみを比較	算 定	平成27年度	54,979,420	円	
		前指定末 (平成26年度)	54,865,220	円	
		比 較	114,200	円	
	実経費	平成27年度	54,654,420	円	
		前指定末 (平成26年度)	54,690,220	円	
		比 較	-35,800	円	
(2)経費比較の説明		外壁等改修工事を実施したため、それに伴う行政資源(町職員人件費)が前指定末よりも増額となった。			
8 指定管理者選定委員会 による評価		【主な効果】 高齢者福祉センターで実施している、各種講座の卒業者による自主グループ化をはじめ、利用者増へ向けた軽食サービスの充実などの取組を行っている。  【主な指摘】 各種講座から自主グループ化に結び付けるような取組や、色々なアイデアで利用者の増加に結び付けるなど、毎年着実に成果が表れている。自主グループ数の増加とともに施設利用者の増加に期待する。			

※ このほかの評価内容については、瑞穂町ホームページ、図書館で閲覧できます。

指定管理者による施設の管理運営

1	施設の名称	瑞穂町シルバーワークプラザ		
2	指定管理者の名称	公益社団法人 瑞穂町シルバー人材センター		
3	指定管理開始年度 (施設設置年度)	平成18年度(平成17年度)		
4	指定管理の期間	平成23年4月1日から平成28年3月31日まで 5年間		
5	指定管理の目的及び求める効果	ワークプラザが高年齢者の就業を促進し、高年齢者の能力を生かした活力ある地域づくりに寄与するというワークプラザの設置理念に基づき、管理運営を行うことを目的とする。		
6	施設・事業がもたらす効用等			
	内容		平成27年度	
施設運営業務	相談事業		月1回入会説明会を開催	
	研修事業		植木剪定等の就業支援講習会や、各種健康講習会等を会員対象に実施	
	広報等の活用		広報みずほに会員募集及び就業開拓等の記事を掲載、ホームページの内容更新も適宜行った。	
7 総括 (1)経費比較 ※行政資源(指定管理料等・町職員人件費・物品提供金額)の投入実態を比較 「実経費」では指定管理料等のみを比較	算 定	平成27年度	1,352,000	円
		前指定末 (平成22年度)	1,183,000	円
		比 較	169,000	円
	実経費	平成27年度	1,352,000	円
		前指定末 (平成22年度)	1,008,000	円
		比 較	344,000	円
(2)経費比較の説明		実経費、前指定末との比較344,000円は、維持管理経費の空調設備点検分が増額となっている。		
8 指定管理者選定委員会による評価		【主な効果】 高齢者の就業の推進及び就業機会の拡大等各種事業に積極的な取り組みを行っている。就業率も高く施設の管理運営も適正に行われている。 【主な指摘】 団塊の世代の知識と経験を活かした地域活動を主体とした事業等、更なる就業機会の拡大と、引き続きモニタリングを積極的に行い、利用者の満足度向上と施設の適切な管理運営に期待する。		

※ このほかの評価内容については、瑞穂町ホームページ、図書館で閲覧できます。

# 介 護 係

## 1 介護保険運営協議会

### (1) 介護保険運営協議会委員

平成28年3月31日現在

職 名	氏 名	選 出 区 分	職 名	氏 名	選 出 区 分
会 長	高 橋 征 夫	被 保 険 者	委 員	毛 利 定 明	福 祉 関 係
副会長	田 村 光 平	医 療 関 係	〃	中 根 厚 夫	〃
委 員	石 川 任	被 保 険 者	〃	粕 谷 雅 人	〃
〃	平 沢 澄 子	〃	〃	若 松 亮 子	保 健 関 係
〃	丹 下 芳 典	福 祉 関 係			

### (2) 会議の開催状況

	開催年月日	内 容
第 1 回	平成27年10月29日	平成26年度介護保険特別会計決算について 平成27年度介護保険事業の実施状況について
第 2 回	平成28年 3月23日	平成27年度介護保険事業の実施状況について 平成28年度介護保険特別会計予算について 新しい総合事業について 地域包括支援センターの指定について

## 2 第 1 号被保険者

### (1) 世 帯 数

世 帯 数	平成27年4月1日	増	減	平成28年3月31日
	5,722	413	184	5,951

### (2) 被 保 険 者 数

年 齢 区 分	平成27年4月1日	増	減	平成28年3月31日
65歳以上75歳未満	4,872 人			4,983 人
75歳以上	3,297			3,533
うち、65歳以上外国人被保険者	22			24
うち、65歳以上住所地特例被保険者	59			58
計	8,169	(※1) 642 人	(※2) 295 人	8,516

(※1) (※2) = (3) に増減内訳記載

(3) 被保険者数の増減内訳

増 (※1)	転 入	職権復活	65歳到達	適用除外 非 該 当	その他	計
	79 人	0 人	562 人	0 人	1 人	642 人
減 (※2)	転 出	職権喪失	死 亡	適用除外 該 当	その他	計
	47 人	0 人	248 人	0 人	0 人	295 人

### 3 介護保険料

(1) 保険料 (年額) (基準額: 年額64,200円)

第1段階	第2段階	第3段階	第4段階	第5段階	第6段階
28,800 円	41,700 円	44,900 円	54,500 円	64,200 円	70,600 円
第7段階	第8段階	第9段階	第10段階	第11段階	第12段階
83,500 円	99,500 円	109,100 円	118,800 円	128,400 円	138,000 円
第13段階	第14段階				
154,100 円	166,900 円				

(2) 所得段階別内訳

	第1段階	第2段階	第3段階	第4段階	第5段階	第6段階	第7段階
特別徴収	997 人	459 人	446 人	1,270 人	939 人	949 人	1,011 人
普通徴収	423	16	24	243	31	163	107
併用徴収	45	13	36	33	15	37	24
合 計	1,465	488	506	1,546	985	1,149	1,142
	第8段階	第9段階	第10段階	第11段階	第12段階	第13段階	第14段階
特別徴収	557 人	221 人	170 人	70 人	32 人	37 人	69 人
普通徴収	93	58	32	13	1	5	11
併用徴収	12	8	3	0	4	2	1
合 計	662	287	205	83	37	44	81
	計						
特別徴収	7,227 人						
普通徴収	1,220						
併用徴収	233						
合 計	8,680						

※平成27年度中の賦課人数

(3) 保険料収納状況

項目 種類	調 定 額	収 入 済 額	不納欠損額	収入未済額	収納率
現 年 度 分	円 546,535,900	円 540,133,100 (還付未済額728,300円含)	円 0	円 7,131,100	% 98.8
滞納繰越分	13,112,000	1,858,400 (還付未済額632,600円含)	5,484,800	6,401,400	14.2
合 計	559,647,900	541,991,500 (還付未済額1,360,900円含)	5,484,800	13,532,500	96.8

4 要介護・要支援認定申請受付

(単位：人)

区 分		平成 2 7 年度			平成 2 6 年度			比較		
		男	女	計	男	女	計	男	女	計
在 宅		380	516	896	342	509	851	38	7	45
施 設		179	255	434	165	284	449	14	△ 29	△ 15
内 訳	老人福祉施設	28	79	107	24	90	114	4	△ 11	△ 7
	老人保健施設	20	38	58	21	47	68	△ 1	△ 9	△ 10
	療養型医療施設	3	1	4	5	6	11	△ 2	△ 5	△ 7
	その他	128	137	265	115	141	256	13	△ 4	9
合 計		559	771	1,330	507	793	1,300	52	△ 22	30

5 介護認定審査会

(1) 介護認定審査会委員

平成28年3月31日現在

職 名	氏 名	選 出 区 分
会 長	橋 本 幸 雄	福 祉 関 係
副 会 長	島 崎 隆太郎	
委 員	栗 原 教 光	医 療 関 係
〃	高 水 松 夫	
〃	嶋 田 求 治	
〃	阿 曾 喜代士	福 祉 関 係
〃	栗 原 豊	
〃	植 松 博 幸	保 健 関 係
〃	西 野 すみ子	
〃	石 田 広 子	

(2) 介護認定審査会開催準備事務

① 認定調査依頼件数

ア 町嘱託員による認定調査 989 件

イ 委託による認定調査 356 件

(居宅介護支援事業者及び介護保険施設への調査委託)

※西多摩福祉事務所受託分(15件)を含みます。

② 主治医意見書作成依頼 1,330 件

(各医療機関へ認定に係る意見書の作成依頼)

③ 認定調査委託料及び主治医意見書作成料の支払

○調査委託料

在宅調査 4,320 円/件

委託事業者	支払件数	内 訳		支払金額
		在 宅	施設内	
13 事業者	356 件	356 件	0 件	1,537,920 円

○主治医意見書作成料

在宅 新規申請 5,400 円/件 更新申請 4,320 円/件

施設入所者 新規申請 4,320 円/件 更新申請 3,240 円/件

支払件数	支払金額
1,326 件	5,963,760 円

(3) 介護認定審査会 場所：庁舎会議室・仮庁舎会議室及び町民会館会議室

開催数	審査 件数	審 査 結 果							
		非該当	要支援		要介護				
			1	2	1	2	3	4	5
回	件	件	件	件	件	件	件	件	件
45	1,295	26	171	267	191	204	131	178	127

※審査件数は、年度内に複数回の審査を受けている被保険者を含みます。

※西多摩福祉事務所受託分(15件)を含みます。



## 6 西多摩福祉事務所からの要介護状態等の審査・判定受託

40歳から64歳の要保護者に関する要介護状態等の審査・判定について、委託を受けました。

(1) 受託件数 15 件

(2) 受託金額 137,430 円

## 7 要介護・要支援認定者数

(単位：人)

区分	平成 2 7 年度					平成 2 6 年度					比 較				
	1 号 被 保 険 者	内 訳		2 号 被 保 険 者	合 計	1 号 被 保 険 者	内 訳		2 号 被 保 険 者	合 計	1 号 被 保 険 者	内 訳		2 号 被 保 険 者	合 計
		65歳 ～ 74歳	75歳 ～				65歳 ～ 74歳	75歳 ～				65歳 ～ 74歳	75歳 ～		
要支援 1	128	33	95	3	131	109	25	84	3	112	19	8	11	0	19
要支援 2	209	46	163	9	218	205	41	164	8	213	4	5	△ 1	1	5
要介護 1	163	26	137	5	168	131	27	104	3	134	32	△ 1	33	2	34
要介護 2	229	42	187	9	238	253	53	200	12	265	△ 24	△ 11	△ 13	△ 3	△ 27
要介護 3	149	26	123	3	152	177	25	152	6	183	△ 28	1	△ 29	△ 3	△ 31
要介護 4	177	36	141	6	183	159	32	127	4	163	18	4	14	2	20
要介護 5	133	27	106	6	139	118	22	96	7	125	15	5	10	△ 1	14
合 計	1,188	236	952	41	1,229	1,152	225	927	43	1,195	36	11	25	△ 2	34

介護保険事業状況報告（平成28年3月分）

## 8 介護サービス利用者数

区 分		平成 2 7 年度	平成 2 6 年度	比較	
第 1 号被保険者	在宅サービス		675 人	614 人	61 人
	地域密着型サービス		19	16	3
	施設サービス		257	275	△ 18
	内 訳	老人福祉施設	172	169	3
		老人保健施設	77	94	△ 17
		療養型医療施設	8	12	△ 4
	計		951	905	46
第 2 号被保険者	在宅サービス		28	29	△ 1
	地域密着型サービス		0	1	△ 1
	施設サービス		3	4	△ 1
	内 訳	老人福祉施設	1	2	△ 1
		老人保健施設	1	1	0
		療養型医療施設	1	1	0
	計		31	34	△ 3
総 計	在宅サービス		703	643	60
	地域密着型サービス		19	17	2
	施設サービス		260	279	△ 19
	内 訳	老人福祉施設	173	171	2
		老人保健施設	78	95	△ 17
		療養型医療施設	9	13	△ 4
	計		982	939	43

介護保険事業状況報告（平成28年3月分）

## 9 介護給付費支払状況

### (1) 居宅介護サービス給付費内訳

種 類	件 数	実 日 数	給 付 額	1 件 当 り 給 付 額	1 日 当 り 給 付 額
訪問介護	1,625 件	20,229 日	73,195,537 円	45,043 円	3,618 円
訪問入浴介護	202	896	10,694,255	52,942	11,936
訪問看護	1,157	6,392	45,014,759	38,906	7,042
訪問リハビリテーション	479	2,825	16,133,738	33,682	5,711
通所介護	3,085	30,922	257,395,111	83,434	8,324
通所リハビリテーション	1,196	11,602	110,496,085	92,388	9,524
福祉用具貸与	3,142	90,499	44,192,435	14,065	488
短期入所生活介護	917	7,461	60,613,096	66,099	8,124
短期入所療養介護(老健)	166	910	9,917,357	59,743	10,898
短期入所療養介護(療養)	1	15	111,575	111,575	7,438
特定診療費	1	—	55,323	55,323	—
居宅療養管理指導	1,770	3,356	11,517,528	6,507	3,432
特定施設入居者生活介護	110	3,151	20,459,485	185,995	6,493
合 計	13,851		659,796,284	47,635	

### (2) 地域密着型介護サービス給付費内訳

種 類	件 数	実 日 数	給 付 額	1 件 当 り 給 付 額	1 日 当 り 給 付 額
認知症対応型共同生活介護	62 件	1,864 日	15,167,858 円	244,643 円	8,137 円
地域密着型介護老人福祉施設	12	366	3,240,693	270,058	8,854
認知症対応型通所介護	138	1,384	15,581,125	112,907	11,258
小規模多機能型居宅介護	19	579	5,184,087	272,847	8,954
合 計	231		39,173,763	169,583	

### (3) 施設介護サービス給付費内訳

種 類	件 数	実 日 数	給 付 額	1 件 当 り 給 付 額	1 日 当 り 給 付 額
介護老人福祉施設	2,133 件	63,809 日	514,889,928 円	241,392 円	8,069 円
介護老人保健施設	1,028	31,916	273,322,331	265,878	8,564
介護療養型医療施設	116	3,373	37,958,603	327,229	11,254
特定診療費	116	—	1,823,408	15,719	—
合 計	3,393		827,994,270	244,030	

## (4) 居宅介護サービス計画給付費内訳

種 類	件 数	給 付 額	1 件当り給付額
居宅介護サービス計画	5,481 件	78,257,772 円	14,278 円

## (5) 高額介護サービス費内訳

種 類	件 数	給 付 額	1 件当り給付額
公 費	442 件	4,365,304 円	9,876 円
償 還	2,981	33,707,823	11,308
合 計	3,423	38,073,127	11,123

## (6) 高額医療合算介護サービス費内訳

種 類	件 数	給 付 額	1 件当り給付額
償 還	103 件	2,903,642 円	28,191 円

## (7) 特定入所者介護サービス費内訳

種 類	件 数	給 付 額	1 件当り給付額
特定入所者介護サービス費	2,588 件	85,943,020 円	33,208 円

## (8) 介護予防サービス給付費内訳

種 類	件 数	実 日 数	給 付 額	1 件 当 り 給 付 額	1 日 当 り 給 付 額
介護予防訪問介護	780 件	5,146 日	14,657,156 円	18,791 円	2,848 円
介護予防訪問入浴介護	0	0	0	0	0
介護予防訪問看護	272	1,107	6,333,315	23,284	5,721
介護予防訪問リハビリテーション	188	898	5,114,778	27,206	5,696
介護予防通所介護	1,371	8,442	40,662,931	29,659	4,817
介護予防通所リハビリテーション	403	2,674	13,239,547	32,852	4,951
介護予防福祉用具貸与	592	17,292	2,993,037	5,056	173
介護予防短期入所生活介護	54	229	1,269,009	23,500	5,542
介護予防短期入所療養介護(老健)	4	66	282,536	70,634	4,281
介護予防短期入所療養介護(療養)	0	0	0	0	0
特定診療費	0	—	0	0	—
介護予防居宅療養管理指導	159	296	1,222,502	7,689	4,130
介護予防特定施設入居者生活介護	21	560	1,637,080	77,956	2,923
合 計	3,844		87,411,891	22,740	

## (9) 介護予防サービス計画給付費内訳

種 類	件 数	給 付 額	1 件当り給付額
介護予防サービス計画	2,559 件	11,575,880 円	4,524 円

## (10) 高額介護予防サービス費内訳

種 類	件 数	給 付 額	1 件当り給付額
償 還	17 件	29,594 円	1,741 円

## (11) 高額医療合算介護予防サービス費内訳

種 類	件 数	給 付 額	1 件当り給付額
償 還	1 件	3,676 円	3,676 円

## (12) 特定入所者介護予防サービス費内訳

種 類	件 数	給 付 額	1 件当り給付額
特定入所者介護予防サービス費	21 件	164,700 円	7,843 円

## (13) 福祉用具購入費内訳

種 類	件 数	給 付 額	1 件当り給付額
居宅介護福祉用具購入費	71 件	2,196,865 円	30,942 円
介護予防福祉用具購入費	40	875,759	21,894

## (14) 住宅改修費内訳

種 類	件 数	給 付 額	1 件当り給付額
居宅介護住宅改修費	66 件	6,296,412 円	95,400 円
介護予防住宅改修費	60	5,949,738	99,162

## (15) 審査支払手数料内訳

件 数	金 額	1 件当り金額
28,883 件	1,732,980 円	60 円

## (16) 介護保険特別対策事業費内訳

種 類	件 数	金 額	1 件当り金額
瑞穂町社会福祉法人等による生計困難者等に対する介護保険サービスに係る利用者負担額軽減制度事業	50 件	144,763 円	2,895 円

(17) 介護給付等費用適正化事業内訳

種 類	件 数
介護給付費通知	1,981 件

10 介護サービス事業者支援事業

(1) 介護サービス事業者連絡会

開 催 日	場 所	事業者出席者	
		事業者数	人数
平成28年 3月29日	町民会館 第2会議室	11 事業者	15 人

(2) 介護保険施設相談員連絡会

	開 催 日	場 所	事業者出席者	
			事業者数	人数
第1回	平成27年 5月13日	町民会館 第1会議室	6 事業者	9 人
第2回	平成27年 8月12日	町民会館 第2会議室	5	6
第3回	平成27年11月11日	町民会館 第2会議室	6	9
第4回	平成28年 2月10日	町民会館 第1会議室	5	6

## 健康係・保健係

### 1 健康づくり推進

#### (1) 健康づくり推進委員活動

月	日	内 容
5	14	健康づくり推進委員委員会（委嘱式）
6	18	健康ミニ集会（石畑地区）
6	19	推進委員活動視察研修（あきる野市）
6	22	健康ミニ集会（殿ヶ谷地区）
7	24	委員会（視察研修の報告等について）
9	17	住民対象研修会 テーマ「ひざ・腰痛・猫背を楽にする生きる姿勢講座」
9	29	健康ミニ集会（武蔵野地区）
10	20	委員対象研修会 テーマ「応急手当の目的とAEDの取り扱い」
11	14	産業まつり協力（保健コーナー）
11	15	産業まつり協力（保健コーナー）
12	15	委員会（27年度事業の反省と28年度事業計画について）
1	15	健康ミニ集会（元狹山地区）
1	30	健康ミニ集会（箱根ヶ崎地区）
2	12	健康ミニ集会（長岡地区）
3	18	委員会（27年度の事業実績報告と28年度事業計画について）
3	22	住民対象研修会 テーマ「リズムに合わせて簡単脳トレ教室」

※ その他 各種保健事業の啓発

#### (2) 健康づくり推進委員 平成27年4月1日現在

地 区	氏 名	備 考
殿 ヶ 谷	鳥 海 道 子	新 任
	井 上 敦 子	
石 畑	高 橋 幸 恵	
	吉 岡 勝 子	新 任
箱 根 ヶ 崎	丹 生 ヤ ス 江	新 任
	清 水 ち え み	
	金 井 容 子	
長 岡	長 澤 陽 子	
	仁 平 良 二	新 任
元 狹 山	井 上 明 子	
	小 野 久 美	新 任
	浦 上 徹 子	新 任
武 蔵 野	小 川 明 正	新 任
	町 田 孝 江	再 任
	高 橋 恵 子	

## 2 予 防 接 種

### (1) 定期予防接種

種 類	対象者数	接種者数
B C G (結 核)	230 人	218 人
ヒ ブ	860	840
小 児 用 肺 炎 球 菌	860	838
四 種 混 合 (ジフテリア・百日せき・破傷風・ポリオ)	882	851
三 種 混 合 (ジフテリア・百日せき・破傷風)	0	1
ポ リ オ (急性灰白髄炎)	0	23
二 種 混 合 (ジフテリア・破傷風)	307	224
麻 し ん ・ 風 し ん (第1期)	231	212
麻 し ん ・ 風 し ん (第2期)	251	217
子 宮 頸 が ん	0	0
日 本 脳 炎	774	881
水 痘	462	453
高 齢 者 用 肺 炎 球 菌	1,904	234
高 齢 者 インフルエンザ	8,642	2,839
計	15,403	7,831

※ 高齢者用肺炎球菌の定期接種対象年齢は、65歳・70歳・75歳・80歳・85歳・90歳・95歳・100歳（平成28年3月31日現在）の方及び60歳以上65歳未満の方で、心臓・腎臓若しくは呼吸器の機能の障がい又はヒト免疫不全ウイルスにより免疫の機能に障がいがある方

### (2) 任意予防接種

種 類	接種者数
高齢者用肺炎球菌	278 人
おたふくかぜ	184
計	462

### (3) 風しん対策事業

#### ①抗体検査

種 類	受診者数
H I 法	11 人
E I A 法	2
計	13

※ 対象者は、妊娠を希望又は予定している満19歳以上の女性

※ H I 法：赤血球凝集抑制法、E I A法：酵素抗体法

## ②予防接種

種 類	接種者数
麻 し ん ・ 風 し ん	9 人
風 し ん	3
計	12

※ 対象者は、次のいずれかに該当する方

①の抗体検査で免疫が不十分と判定された女性

妊婦健診で免疫が不十分と判定され、出産後予防接種を受ける方

自身で行った抗体検査の結果、免疫が不十分と判定された女性

平成28年3月31日現在18歳以下の方で、予防接種の機会を逸した方（男性も可）

## （４）子育てモバイル事業

「子育てナビ・ワクワクみずほ」登録者数 321人(平成28年3月31日現在)

## 3 母子保健

### （１）妊娠届出状況

区 分	届出者数
妊 娠 届 出 状 況	228 人

### （２）健康診査

区 分	実施日数	受診者数
3 ～ 4 か 月 児	12 日	218 人
1 歳 6 か 月 児	12	235
3 歳 児	12	223
乳 幼 児 経 過 観 察	12	8
乳 幼 児 発 達	12	44
計	60	728

### （３）健康診査（医療機関委託）

区 分	受診者数
妊 婦（１回 目）	222 人
妊 婦（２回目以降）	2, 443
妊 婦（超音波検査）	210
6 ～ 7 か 月 児	209
9 ～ 1 0 か 月 児	201
保 健 指 導（妊 婦）	0
保 健 指 導（産 婦）	2
保 健 指 導（乳幼児）	3
計	3, 290



## (4) 歯科健康診査

区 分	実施日数	受診者数
妊 婦	4 日	44 人
1 歳 6 か 月 児	12	235
2 歳 児	12	161
2 歳 6 か 月 児	12	134
3 歳 児	12	220
3 歳 6 か 月 児	6	101
4 歳 児	6	90
計	64	985

## (5) 講 習 会

区 分	実施日数	受講者数
両 親 学 級 母 性 科 ( 4 日 制 )	16 日	160 人
両 親 学 級 育 児 科 (離乳食講習会)	6	48
両 親 学 級 育 児 科 (お誕生教室)	6	100
計	28	308

## (6) 訪問指導

区 分	訪問人数
妊 産 婦 訪 問 指 導	238 人
乳 児 家 庭 全 戸 訪 問 (新生児訪問指導含む)	200
乳 幼 児 訪 問 指 導	99
栄 養 訪 問 指 導	4
計	541

## (7) 育児・栄養・歯科相談

区 分	実施日数	相談者数
育 児	62 日	476 人
栄 養	62	157
歯 科	22	67
計	146	700

## (8) 出産・子育て応援事業

区 分	件 数
妊 婦 面 接 指 導	246 件
育児パッケージ配布状況	66

#### 4 健康増進

##### (1) 健康手帳交付

区 分	交付者数
健康手帳交付状況	109 人

##### (2) 健康教育

区 分	実施日数	受講者数
健 康 教 育	17 日	422 人

##### (3) 健康・栄養・歯科相談

区 分	実施日数	相談者数
健 康	62 日	66 人
栄 養	62	32
歯 科	22	11
計	146	109

##### (4) 健診結果説明事業

実施日数	相談者数
10 日	50 人

##### (5) 骨密度測定等

区 分	実施日数	測定者数
骨 密 度 測 定	7 日	124 人
保 健 コ ー ナ ー	2	346
計	9	470

##### (6) 慢性腎臓病予防訪問指導等事業（個別指導・予防講座）

対象者：285人

区 分	実人数	延人数
保 健 指 導	118 人	157 人
栄 養 指 導	105	122
運 動 指 導	12	12
計	235	291

##### (7) 腎臓病予防講演会

区 分	実施日数	受講者数
医 師 講 演 会	1 日	42 人

## (8) 糖尿病予防講座

対象者：193人

区 分	実施日数	受講者数
医 師 講 話	1 日	27 人
栄 養 ・ 運 動 指 導	1	17
計	2	44

## (9) 健康診査

## ① 若年の健康診査（実施期間 平成27年5月18日～10月31日）

年 齢 別	16～19歳	20～29歳	30～39歳	計
受 診 者 数	2 人	45 人	117 人	164 人
要 指 導	0	25	55	80
要 医 療	2	14	32	48

## ② 無保険者の健康診査（実施期間 平成27年5月18日～10月31日）

年 齢 別	40～49歳	50～59歳	60～69歳	70歳～	計
受 診 者 数	23 人	9 人	26 人	35 人	93 人
要 指 導	11	3	3	3	20
要 医 療	5	2	7	7	21

## ③ 肝炎ウイルス検診（実施期間 平成27年5月18日～12月28日）

年 齢 別	40歳	41～49歳	50～59歳	60～69歳	70歳～	計
受 診 者 数	20 人	63 人	40 人	122 人	59 人	304 人

※ 40歳は節目検診、41歳以上は節目外検診

## (10) 大腸がん検診（実施期間 平成27年5月18日～12月28日）

年 齢 別	40～49歳	50～59歳	60～69歳	70～79歳	80歳～	計
受 診 者 数	427 人	425 人	1,500 人	1,456 人	474 人	4,282 人
要精検者数	19	23	85	111	51	289

## 【再掲】がん検診推進事業

年 齢 別	40歳	45歳	50歳	55歳	60歳	計
受 診 者 数	66 人	95 人	62 人	72 人	132 人	427 人
要精検者数	2	3	5	7	7	24

## (11) 胃がん検診（実施日数11日）

年 齢 別	40～49歳	50～59歳	60～69歳	70～79歳	80歳～	計
受 診 者 数	74 人	67 人	237 人	150 人	21 人	549 人
要精検者数	2	0	4	1	2	9
要再検者数	0	0	0	0	0	0

(12) 子宮頸がん検診（実施期間 平成27年10月1日～平成28年3月31日）

年 齢 別	20～29歳	30～39歳	40～49歳	50～59歳	60～69歳	70～79歳	80歳～	計
受 診 者 数	83 人	125 人	106 人	69 人	63 人	24 人	0 人	470 人
要精検者数	0	2	0	1	0	0	0	3
要再検者数	0	3	2	0	0	0	0	5

【再掲】働く世代の女性支援のためのがん検診未受診者対策緊急支援事業

年 齢 別	22歳	27歳	32歳	37歳	計
受 診 者 数	13 人	23 人	21 人	18 人	75 人
要精検者数	0	0	0	0	0
要再検者数	0	0	1	1	2

※ 対象者は、上記の年齢で過去5年間検診を受けたことのない方

【再掲】新たなステージに入ったがん検診の総合支援事業

年 齢 別	20歳	25歳	30歳	35歳	40歳	計
受 診 者 数	16 人	19 人	31 人	32 人	53 人	151 人
要精検者数	0	0	1	0	0	1
要再検者数	0	0	1	0	1	2

(13) 乳がん検診（実施期間 平成27年9月1日～平成28年3月31日）

年 齢 別	40～49歳	50～59歳	60～69歳	70～79歳	80歳～	計
受 診 者 数	253 人	177 人	145 人	45 人	0 人	620 人
要精検者数	38	16	13	3	0	70
要再検者数	1	0	0	0	0	1

【再掲】働く世代の女性支援のためのがん検診未受診者対策緊急支援事業

年 齢 別	42歳	47歳	52歳	57歳	計
受 診 者 数	37 人	25 人	17 人	19 人	98 人
要精検者数	7	4	0	2	13
要再検者数	0	0	0	0	0

※ 対象者は、上記の年齢で過去5年間検診を受けたことのない方

【再掲】新たなステージに入ったがん検診の総合支援事業

年 齢 別	40歳	45歳	50歳	55歳	60歳	計
受 診 者 数	61 人	65 人	44 人	37 人	63 人	270 人
要精検者数	9	7	7	3	5	31
要再検者数	0	0	0	0	0	0

(14) 肺がん検診（実施日数9日）

年 齢 別	40～49歳	50～59歳	60～69歳	70～79歳	80歳～	計
受 診 者 数	62 人	64 人	242 人	145 人	23 人	536 人
要精検者数	1	1	5	4	0	11
要再検者数	0	0	2	0	0	2

(15) 成人歯科（歯周疾患）検診（実施期間 平成27年7月1日～10月31日）

年 齢 別	30歳	40歳	50歳	60歳	70歳	計
受 診 者 数	15 人	14 人	22 人	24 人	24 人	99 人
要指導者数	1	2	1	1	0	5
要精検者数	9	8	18	22	21	78

## 5 救 急 医 療

(1) 休日診療（実施日数24日）

区 分		受診者数
町	15歳以下	182 人
	16歳以上	340
内	小 計	522
町 外 受 診 者		108
計		630

(2) 休日準夜診療（実施日数14日）

区 分		受診者数
町	15歳以下	40 人
	16歳以上	41
内	小 計	81
町 外 受 診 者		87
計		168

(3) 休日歯科診療（実施日数13日）

区 分		受診者数
町	成 人	8 人
	小 児	0
内	小 計	8
町 外 受 診 者		5
計		13

## 6 献 血

（実施日数2日）

区 分	献血者数
200ml 献血	12 人
400ml 献血	48
計	60

## 7 保健師随時相談

区 分	成人関係	母子関係	精神関係	計
所 内 相 談	51 件	350 件	11 件	412 件
電 話 相 談	118	149	29	296
計	169	499	40	708

## 8 感 染 症

結核検診（実施日数1日）

年 齢 別	15～19歳	20～29歳	30～39歳	40～49歳	50～59歳	60～69歳	70歳～	計
受 診 者 数	0 人	0 人	1 人	4 人	1 人	12 人	24 人	42 人
要精検者数	0	0	0	0	0	0	0	0

※ 産業まつり（保健コーナー）においてレントゲン検査を実施しました。

感染症発生 0 件

## 9 子ども医療費助成

区 分	件 数
自立支援医療（育成医療）支給申請	3 件
養 育 医 療 給 付 申 請	4

## 10 東京都事務処理権限移譲取扱い件数

区 分	件 数
大気汚染健康障害者医療費助成申請	125 件
小児慢性特定疾病医療費助成申請	31

## 特 定 健 診 係

### 1 特定健康診査・特定保健指導

(1) 特定健康診査実施期間 平成27年5月18日～10月31日

(2) 特定健康診査受診状況

区 分	対象者数(人)	受診者数 (人)	受診率 (%)
4月1日加入者	7,586	3,698	48.7
年度内加入者	273	82	
合 計	7,859	3,780	

(3) 特定健康診査年齢別等受診状況 (単位 人)

年 齢 階 級	男	女	合 計
40 歳 代	172	191	363
50 歳 代	161	241	402
60 歳 代	816	1,060	1,876
70 歳 代	499	558	1,057
合 計	1,648	2,050	3,698

(4) 階層化結果 (単位 人)

区 分	該 当 者
積 極 的 支 援	105
動 機 付 け 支 援	315
内 服 の た め 情 報 提 供	713
情 報 提 供	2,565
合 計	3,698

(5) 特定保健指導対象者及び実施人数

区 分	対象者数(人)	利用者数(人)	実 施 率 (%)
積 極 的 支 援	103	7	6.8
動 機 付 け 支 援	308	50	16.2
合 計	411	57	13.9

## (6) その他特定保健指導教室の実施

(単位 人)

事業名	開催日	場 所	参加者
お腹すっきり体操教室	平成27年10月28日	保健センター	2
	平成27年12月22日		4
	平成28年1月28日		7
	平成28年2月24日		3
	平成28年3月14日		2
腰痛・膝痛予防教室	平成28年2月16日		4
血糖・脂質コントロール講座	平成28年1月14日		6
血圧コントロール講座	平成28年3月23日		4

## 2 後期高齢者健康診査

(1) 後期高齢者健康診査実施期間 平成27年7月1日～10月31日

(2) 後期高齢者健康診査受診状況

対象者数(人)	受診者数(人)	受診率(%)
3,228	1,705	52.8

## (3) 後期高齢者健康増進事業

(単位 人)

事業名	開催日	場 所	参加者
ノルディックウォーキング	平成27年10月26日	町 内	13
アロマと足もみ 健康法講座 (4回で1講座)	平成27年11月12日	保 健 セ ン タ ー	8
	平成27年11月16日		8
	平成27年11月25日		9
	平成27年12月 3日		6
脳トレ健康体操講座	平成27年10月6日	ふれあいセンター	18





# 計 画 係

## 1 都市計画審議会に関する事務

(1) 瑞穂町都市計画審議会委員 11名

構 成	氏 名	備 考
学識経験者	田 中 康 久	会長
〃	原 島 登	会長職務代理
〃	吉 野 ゆかり	(H27. 5. 1就任)
〃	上 野 勝	
町議会議員	小 川 龍 美	(H27. 5. 8就任)
〃	村 上 嘉 男	(H27. 5. 8就任)
〃	古 宮 郁 夫	(H27. 5. 8就任)
〃	山 崎 栄	(H27. 5. 8就任)
関係行政機関職員	仁 平 文 男	福生消防署長
〃	佐 藤 至	東京都多摩建築指導事務所 建築指導第三課長
〃	高 口 雅 人	福生警察署長 (H27. 8. 24就任)
学識経験者	福 島 千恵子	(H27. 4. 30退任)
町議会議員	谷 四男美	(H27. 4. 30退任)
〃	尾 作 武 夫	(H27. 4. 30退任)
〃	大 坪 国 広	(H27. 4. 30退任)
〃	下 野 義 子	(H27. 4. 30退任)
関係行政機関職員	瀧 安 信	福生警察署長 (H27. 8. 24退任)

(2) 審議会の開催状況

開催年月日	審 議 事 項 等
平成27年 12月18日	<p>協議事項 会長選出</p> <p>報告事項 新青梅街道沿道区域用途地域等変更及び地区計画策定（素案）について</p> <p>東京における都市計画道路の整備方針（第四次事業化計画）（案）について</p> <p>福生都市計画地区計画箱根ヶ崎駅西地区地区計画（素案）について</p>
平成28年 3月24日	<p>諮問事項 福生都市計画地区計画の変更について</p> <p>報告事項 瑞穂町地区計画の区域内における建築物の制限に関する条例及び瑞穂町特別工業地区建築条例の一部改正について</p> <p>新青梅街道沿道区域用途地域等変更及び地区計画策定について（経過報告）</p> <p>福生都市計画区域の変更について</p> <p>都市計画関連事業について</p>

2 都市計画証明等に関する事務

(1) 都市計画区域の証明	5 件
(2) 都市計画に関する証明	30 件
(3) 都市計画図、白図の頒布	73 件
(4) 地区計画の届出	8 件
(5) 長期優良住宅に関する証明	18 件

3 瑞穂町宅地開発等指導要綱に関する事務

(1) 宅地開発等指導要綱に基づく申請

内 容	件 数	開 発 面 積
都市計画法第32条によるもの	7 件	36,186.96 m <sup>2</sup>
宅地開発等指導要綱によるもの	3 件	10,987.25 m <sup>2</sup>
計	10 件	47,174.21 m <sup>2</sup>

(2) 宅地開発等指導要綱の頒布	35 冊
------------------	------

4 国土利用計画法等に関する事務

(1) 土地取引の届出経由事務	9 件
(2) 公有地の拡大の推進に関する法律の届出・申出経由事務	4 件

## 5 要望

年月日	要 望 先	内 容
平成27年 6月18日	東京都建設局 西多摩建設事務所	福生都市計画道路3・4・4号線（新青梅街道） の拡幅について外

## 6 工事

工事件名	施工区域	内 容	工事費(円)
景観モニュメント設置 工事	大字石畑地内	天狗 1体	4,590,000
景観モニュメント設置 工事(その2)	大字石畑地内	さつき14株 リュウノヒゲ350株	187,218
箱根ヶ崎駅東口駅前広 場整備付帯工事	大字箱根ヶ崎地内	インターロッキング42㎡ 誘導ブロック34.8㎡	1,610,280
残堀川距離標示板設置 工事	瑞穂町地内	標示板撤去36本 標示板新設36本	1,026,000

## 7 委託

委託件名	委託場所	内 容	委託費(円)
新青梅街道沿道区域用 途地域等変更案及び地 区計画案作成業務委託	大字石畑地内 大字武蔵地内 大字殿ヶ谷地内	現況調査 用途地域等の素案作成 地区計画の素案作成 用途地域等の都市計画変 更の資料作成 地区計画の都市計画決定 の資料作成	5,184,000
都道179号線仮歩道物件 補償算定業務委託	大字富士山栗原新田地内 大字箱根ヶ崎地内	調査業務、積算業務	4,644,000
都道179号線北側現況及 び用地測量業務委託	大字富士山栗原新田地内 大字箱根ヶ崎地内	現況測量、用地測量 縦断測量、横断測量	2,916,000

## 8 補助金

区 分	内 容	補助金額(円)
特定緊急輸送道路沿道建築物耐震診断等補助金	耐震診断補助 4件	4,461,000

## 区 画 係

### 1 瑞穂町箱根ヶ崎駅西土地区画整理事業（町施行）

公益財団法人東京都都市づくり公社への委託により事業を推進しました。

（１）事業認可 平成８年３月６日

（２）東京都交付金 ４０，０００，０００円

（３）進捗状況

区 分	全体計画	済み	27年度末進捗率
事 業 費	14,283,000 千円	11,251,360 千円	78.8 %
街 路 築 造	7,605.0 m	4,991.5 m	65.6 %
建 物 移 転	318 棟	273 棟	85.9 %

（４）瑞穂町箱根ヶ崎駅西土地区画整理審議会委員 １０名

議 席 番 号	氏 名	備 考
1	池 谷 安 司	会長代理
2	吉 岡 清 正	
3	川 村 祐 児	学識経験者
4	栗 原 域 年	
5	中 俊 夫	
6	田 嶋 俊 幸	会 長
7	伊 藤 幸 雄	
8	立 花 彰	
9	山 田 實	
10	高 橋 秀 夫	学識経験者

（５）審議会の開催状況

回 数	開 催 年 月 日	審 議 事 項 等
第４期 第７回	平成２８年３月２９日	第２５次仮換地の指定について

(6) 瑞穂町箱根ヶ崎駅西土地区画整理事業評価員 3名

氏 名	備 考
手 塚 建 男	
原 島 茂 樹	
石 塚 武 司	平成27年5月28日就任

(7) 平成27年度瑞穂町箱根ヶ崎駅西土地区画整理事業業務委託

項 目		金 額
事務事業費	事 務 費	91,794,438 円
	調査設計費	5,074,438 円
事務事業費計		96,868,876 円
工事費	工 事 費	192,385,284 円
	補 償 費	406,722,892 円
工事費計		599,108,176 円
合 計		695,977,052 円

(8) その他

関係機関協議

## 2 瑞穂町殿ヶ谷土地区画整理事業（組合施行）

土地区画整理組合への財政的支援を行うとともに、年間を通じて指導・助言を行いました。

（１）事業認可 平成８年６月１１日

（２）瑞穂町助成金 ２００，０００，０００円

（３）進捗状況

区 分	全体計画	済み	27年度末進捗率
事業費	13,773,000 千円	10,132,027 千円	73.6 %
街路築造	9,887.4 m	7,746.1 m	78.3 %
建物移転	172 棟	136 棟	79.1 %

（４）瑞穂町殿ヶ谷土地区画整理組合理事 ９名

職 名	氏 名	備 考
理事長	榎 本 皖 一	
副理事長	近 藤 正 夫	
副理事長	佐保田 卯三郎	
理 事	尾 作 定 男	
理 事	池和田 昭 男	
理 事	大 口 芳 久	
理 事	江 川 伸 一	
理 事	高 水 俊 洋	
理 事	欠 員	

（５）瑞穂町殿ヶ谷土地区画整理組合監事 ３名

氏 名
中 野 廣 一
中 野 八重子
栗 原 忠 男

（６）瑞穂町殿ヶ谷土地区画整理組合評価員 ５名

氏 名
宮 崎 孝 治
高 水 永 夫
竹 島 甲子男
池和田 茂 雄
高 橋 秀 夫



(7) 総代会の開催状況

回 数	開 催 年 月 日	承 認 ・ 議 決 事 項 等
第 4 2 回	平成 2 7 年 7 月 7 日	平成 2 6 年度事業報告・収支決算・財産目録について
		平成 2 7 年度収支更正予算について
		保留地指定の取消について
第 4 3 回	平成 2 8 年 3 月 3 0 日	平成 2 7 年度事業の経過報告について
		平成 2 7 年度収支更正予算について
		第 6 回事業計画変更について
		平成 2 8 年度収支予算について
		保留地指定の取消について
		保留地指定及び処分方法について
		平成 2 8 年度事業の執行予定について

(8) 理 事 会 (20回)

(9) お知らせ発行 (3回)

(10) 事業調査設計業務・換地設計業務・工事調査業務・補償調査業務の指導

(11) その他

関係機関協議

### 3 瑞穂町栗原土地区画整理事業（組合施行予定）

事業認可に向けた問題点の整理、解決のための指導・助言を行いました。

（１）瑞穂町栗原土地区画整理組合設立準備会結成 平成18年8月8日

（２）瑞穂町助成金及び委託等内訳

瑞穂町栗原土地区画整理事業オオタカ等猛禽類モニタリング調査業務委託	1, 836, 000 円
瑞穂町栗原土地区画整理組合設立準備会事務委託（その9）	1, 512, 000 円
助 成 金 合 計	3, 348, 000 円

（３）瑞穂町栗原土地区画整理組合設立準備会役員 10名

職 名	氏 名
会 長	関 根 藤 男
副会長	関 根 好 男
会 計	吉 崎 康 雄
会 計	町 田 敏 雄
書 記	小 林 正 成
委 員	西 村 喜 三
委 員	近 藤 昭
委 員	原 輝 寿
委 員	吉 崎 茂
委 員	町 田 仁

（４）準備会役員会等 （8回）

（５）その他

関係機関協議

## 下 水 道 係

### 1 公共下水道全体計画、認可及び整備面積

区 分	全体計画面積	認可面積	27年 度 末 整備済面積	27年度末 進 捗 率
汚 水	1,568.00 ha	929.30 ha	781.72 ha	84.1 %
雨 水	1,574.00 ha	656.50 ha	301.61 ha	45.9 %

### 2 汚水供用開始及び水洗化の状況

区 分	27年度末 供用開始	27年度末 水 洗 化	下水排除方式及 び供用開始面積
世 帯 数	14,253 世帯	13,865 世帯	分流式汚水 749.75 ha
人 口	32,867 人	32,139 人	

### 3 下水道使用料収納状況

区 分	認定汚水量	調 定 額	収入済額
現年度分	3,688,933 m <sup>3</sup>	460,781,522 円	452,436,701 円
滞納繰越分		8,636,491 円	6,729,303 円
合 計	3,688,933 m <sup>3</sup>	469,418,013 円	459,166,004 円

### 4 受益者負担金収納状況

区 分	納付件数	収 入 額	報奨金額	延 滞 金
一括納付	0 件	0 円	0 円	0 円
分割納付	0 件	0 円	0 円	0 円
滞納繰越金	13 件	159,540 円	0 円	0 円
合 計	13 件	159,540 円	0 円	0 円

### 5 流域下水道事業

区 分	内 訳	負 担 金
建設負担金	処理場建設費	23,084,718 円
維持管理負担金	処理水量 4,098,789m <sup>3</sup>	155,753,982 円

## 6 町債状況

事業名	26年度末現在高	27年度償還額	27年度借入額	27年度末現在高
公共下水道事業	2,100,353,427 円	161,122,303 円	89,400,000 円	2,028,631,124 円
流域下水道事業	335,447,496 円	20,057,427 円	21,100,000 円	336,490,069 円
合 計	2,435,800,923 円	181,179,730 円	110,500,000 円	2,365,121,193 円

※償還額は利子を含みません。

## 7 公共下水道整備事業の状況

### (1) 町施工整備事業

工 事 件 名	施 工 区 域	内 容	工事費(円)
管渠布設工事 (殿ヶ谷その51)	大字殿ヶ谷(土地区画整理事業)地内	新設 φ200VU 132.07 m 1号組立マンホール 3 箇所	4,968,000
管渠布設工事 (殿ヶ谷その52)	大字殿ヶ谷(土地区画整理事業)地内	新設 φ200VU 15.40 m 取付管及び汚水桝 2 箇所	966,600
管渠布設工事 (殿ヶ谷その53)	大字殿ヶ谷(土地区画整理事業)地内	新設 φ200VU 7.90 m	237,600
管渠布設工事 (2その77)	大字箱根ヶ崎地内	新設 φ200VU 112.56 m 1号組立マンホール 2 箇所 小型マンホール 1 箇所 取付管及び汚水桝 2 箇所	13,006,105
管渠布設工事 (4その125)	大字二本木地内	新設 φ200VU 57.06 m 1号組立マンホール 1 箇所 小型マンホール 1 箇所 取付管及び汚水桝 1 箇所	5,508,000
管渠布設工事 (4その126)	大字二本木地内	新設 φ250VU 81.62 m 1号組立マンホール 2 箇所 取付管及び汚水桝 1 箇所	11,453,400
汚水桝設置工事1	瑞穂町地内	新設 取付管及び汚水桝 12 箇所	4,720,520
汚水桝設置工事2	瑞穂町地内	新設 取付管及び汚水桝 23 箇所	11,204,480
管渠撤去工事 (27その1)	大字箱根ヶ崎地内	撤去 φ350HP 7.20 m 撤去 1号マンホール 1 箇所 撤去 特殊マンホール 1 箇所	1,489,320

合 計		φ 200VU 新設 324.99 m φ 250VU 新設 81.62 m φ 350HP 撤去 7.20 m 1 号組立マンホール 新設 8 箇所 小型マンホール 新設 2 箇所 1 号マンホール 撤去 1 箇所 特殊マンホール 撤去 1 箇所 取付管及び汚水桝 新設 41 箇所	53,554,025
-----	--	---	------------

(2) 公社委託

件 名	施 工 区 域	内 容	金額(円) ( ) 事務費
瑞穂町下水道汚水 処理施設整備計画 策定作業	瑞穂町地内	汚水処理施設整備 計画策定面積 1,568 ha	3,445,200 (457,920)
管渠布設工事 (公4その124)	大字駒形富士山、二 本木、高根地内	新設 φ 200VU 1,863.73 m 1 号組立マンホール 56 箇所 楢円組立マンホール 2 箇所 小型マンホール 2 箇所 取付管及び汚水桝 83 箇所	175,714,920 (17,312,400)
汚水基本設計作業 (その3)	大字長岡長谷部、駒 形富士山、箱根ヶ崎 地内外	汚水排水流域面積 35.9ha	12,474,000 (1,688,040)
汚水基本設計作業 (その4)	大字駒形富士山、二 本木、高根地内外	汚水排水流域面積 25.3ha	8,208,000 (1,141,560)
管渠更生工事 (公27その1)	大字箱根ヶ崎地内	管渠内面被覆工 φ 700 105.20 m 管路内調査工 200.70 m	20,109,600 (2,487,240)
管渠更生工事 (公27その2)	大字箱根ヶ崎地内	管渠内面被覆工 φ 500 52.20 m	7,938,000 (1,158,840)
管渠更生工事 (公27その1) に係 る緊急補修工事	大字箱根ヶ崎地内	管渠補修 φ 500 3 箇所 管渠補修 φ 250 1 箇所	3,564,000 (608,040)
管渠更生工事 (公27その1) に係 る緊急補修工事 その2	大字箱根ヶ崎地内	管渠補修 φ 250 1 箇所 管渠内面被覆工 φ 250 19.50 m	3,175,200 (554,040)
合 計		請負費計 234,628,920 事務費計 (25,408,080) 公社委託費合計 260,037,000	

## 8 維持管理の状況

### (1) ポンプ場及び調整池等

区 分	内 容	金額(円)
駒形汚水中継ポンプ場及び元狭山調整池維持管理等委託	自家用電気工作物保安管理業務委託	293,933
	消防用設備等保守点検委託	39,420
	維持管理業務委託	6,490,800
	場内整備管理委託	789,196
	産業廃棄物処理委託	4,383,719
	汚泥等収集運搬委託	6,245,640
合 計		18,242,708

### (2) その他維持管理

区 分	内 容	金額(円)
その他維持管理委託	下水道台帳補正業務委託	5,378,400
	下水道業務継続計画（下水道BCP）策定業務委託	2,376,000
合 計		7,754,400

### (3) 管渠等（公社委託）

区 分	内 容	金額(円) ( )事務費
管口カメラ調査委託	「汚水」 管口カメラ調査工 605 箇所	7,107,480 (1,097,280)
管渠内清掃委託	「汚水」 高圧洗浄 1,185.10 m 吸泥清掃(伏せ越し人孔) 6 箇所	4,536,000 (756,000)
排水設備検査業務(前期)	検査件数 190 件	2,207,520
排水設備検査業務(後期)	検査件数 97 件	2,150,280
管渠内緊急清掃委託	「汚水」 高圧洗浄 189.10 m	1,922,400 (366,120)
合 計	請負費計 事務費計 公社委託費合計	17,923,680 (2,219,400) 20,143,080

(4) 管渠等 (町施工)

区 分	内 容	金額(円)
管渠等補修工事	管渠補修工事 反転工法 φ 250 152.00 m	11,880,000
	人孔高調整工事 108 箇所	25,279,560
	下水道補修工事 人孔補修 37 箇所	9,329,297
マンホールポンプ更新工事	マンホールポンプ更新 2 台	4,968,000
	電気設備取換 1 式	
合 計		51,456,857

# 管 理 係

## 1 町道管理

町道路線の変更及び道路の管理、道路に係る各種申請の許可事務を行いました。

### (1) 道路現況

区 分	平成27年度	平成26年度	前年度比較
実 延 長	220,109 m	220,500 m	△ 391 m
舗 装 延 長	142,773	142,985	△ 212
未 舗 装 延 長	77,336	77,515	△ 179
実 延 長 道 路 面 積	1,061,075 m <sup>2</sup>	1,061,860 m <sup>2</sup>	△ 785 m <sup>2</sup>
舗 装 面 積	857,009	857,320	△ 311
未 舗 装 面 積	204,066	204,540	△ 474
舗 装 率 (面積率)	80.8 %	80.7 %	(面積率) 0.1 %
歩 道 延 長	28,950 m	28,933 m	17 m

(各年度末現在)

### (2) 町道路線の認定・廃止・区域変更

平成27年度の定例議会において、町道935号外1路線の認定及び町道264号外2路線の廃止を行いました。また、道路改修及び寄附等により、町道7号外14路線の区域変更を行いました。

### (3) 道路占用等の関係事務

事 務 内 容	種 類	件 数
道 路 占 用	上 ・ 下 水 道 等	140 件
自 費 工 事	歩 道 切 り 下 げ 等	14 件
公 道 証 明		33 件
そ の 他	境 界 確 認	24 件

### (4) 道路台帳の整備

道路台帳補正委託 8,428,532 円

### (5) 道路用地取得及び寄附受領

取得 (角切り含む) 3 路線 2 筆 15.77 m<sup>2</sup> 263,431 円  
 (町道365・367・443号線)  
 寄附受領 7 路線 8 筆 267.45 m<sup>2</sup>  
 (町道148・309・314・706・754・867・907号線)



(6) 道路維持管理

ア 委 託

(ア) 側溝等浚渫委託	7,326,924 円
(イ) 町道補修委託	28,196,875 円
(ウ) 街路樹剪定等委託	17,925,583 円
(エ) 除草・清掃委託	1,409,284 円
(オ) 道路等緊急除雪委託	1,682,475 円

合 計 56,541,141 円

イ 原 材 料

区 分	数 量	金 額
常 温 合 材	90 袋	1,160,644 円
砕 石 類	42.8 m <sup>3</sup>	
そ の 他	側溝蓋15枚、塩化カルシウム95袋外	

(7) 町道境界の査定及び立会い関係

道路境界 1 件

2 交通安全施設設置工事

工 事 件 名	工 事 内 容	工 事 費
交通安全施設 (道路反射鏡・区画線) 設置工事	<ul style="list-style-type: none"> <li>道路反射鏡 撤去・新設 11基 新設 1基</li> <li>区画線 4,676.3m</li> </ul>	円 6,177,600
交通安全施設 (道路反射鏡・区画線) 設置工事 (その2)	<ul style="list-style-type: none"> <li>道路反射鏡 撤去・新設 8基 新設 1基</li> <li>区画線 6,974.6m</li> </ul>	7,851,600
交通安全施設 (カラー舗装) 設置工事	<ul style="list-style-type: none"> <li>カラー舗装 817.5m<sup>2</sup></li> </ul>	4,752,000
交通安全施設 (道路照明灯) 設置工事	<ul style="list-style-type: none"> <li>LED道路照明灯 撤去・新設 273基 新設 15基</li> </ul>	45,360,000
合 計		64,141,200

### 3 河川管理

河川清掃（不老川外 6 河川）

3,421,904 円

### 4 地籍調査事業

#### （1）現地調査及び測量

国土調査法に基づき一筆ごとの土地について所在、地番、地目、所有者、境界を調査確認し、境界の測量及び面積の測定を行いました。

##### ア 地籍調査実施区域

大字箱根ヶ崎、むさし野一丁目・三丁目の各一部 0.13 k m<sup>2</sup>

一筆地調査・細部図根測量・一筆地測量・地積測定・地籍図及び地籍簿の作成

イ 地籍測量の方法及び縮尺 地上数地法 1 / 5 0 0

##### ウ 地籍調査業務、測量委託

（ア）地籍調査業務委託 10,044,000 円

（イ）地籍測量委託 11,880,000 円

（ウ）調査・登記事務委託 695,736 円

（エ）数値情報化委託 486,000 円

#### （2）閲覧事務

平成 2 7 年度に一筆地調査を実施した大字箱根ヶ崎、むさし野一丁目・三丁目の各一部地区について、地籍図及び地籍簿を作成し、関係土地所有者の閲覧を行いました。

ア 閲覧期間 平成 2 8 年 2 月 1 7 日～平成 2 8 年 3 月 7 日

#### （3）認証請求

平成 2 6 年度に一筆地調査を実施した大字殿ヶ谷、石畑、武蔵の各一部地区について、国土調査法による認証請求を行いました。

ア 認証請求 平成 2 7 年 8 月 1 8 日

#### （4）地籍調査事業進捗状況

ア 昭和 6 3 年度から平成 2 7 年度までの調査面積 9. 4 5 k m<sup>2</sup>

イ 調査対象面積（ 9. 4 6 k m<sup>2</sup>）に対する進捗率 9 9. 9 %

ウ 町内全域面積（ 1 6. 8 5 k m<sup>2</sup>）に対する進捗率 5 6. 1 %

### 5 公共用地の登記事務関係

道路用地等の登記処理状況

種 別	件 数
所 有 権 移 転 登 記	12 件

# 土 木 係

## 1 道路新設改良工事

(L : 延長 ・ W : 幅員 ・ A : 舗装面積)

工 種	工 事 件 名	工 事 規 模	工 事 費	備 考
改修工事	町道7号線側溝蓋改修工事	L = 105.7 m	3,456,000 <sup>円</sup>	
〃	町道552号外1路線改修工事 (町道552号線:改修工事分)	L = 73.7 m W = 3.6~5.0 m	7,269,428	
〃	町道730号線改修工事	L = 109.2 m W = 8.0 m	11,394,000	
合 計			22,119,428	
舗装工事	町道6号線舗装工事	L = 320.6 m A = 1,971 m <sup>2</sup>	17,571,600	都補助
〃	町道35号線舗装工事	L = 333.0 m A = 1,459 m <sup>2</sup>	7,560,000	都補助
〃	町道37号外1路線舗装工事	L = 281.8 m A = 1,546 m <sup>2</sup>	11,016,000	都補助
〃	町道108号外2路線舗装工事	L = 379.0 m A = 1,515 m <sup>2</sup>	9,316,080	都補助
〃	町道230号外2路線舗装工事	L = 201.6 m A = 928 m <sup>2</sup>	6,696,000	都補助
〃	町道352号外1路線舗装工事	L = 194.2 m A = 847 m <sup>2</sup>	10,368,000	都補助
〃	町道552号外1路線改修工事 (町道557号線:舗装工事分)	L = 167.5 m A = 558 m <sup>2</sup>	3,919,372	
〃	町道606号線舗装工事	L = 144.3 m A = 575 m <sup>2</sup>	4,050,000	都補助
〃	町道661号線舗装工事 (回廊ルート)	L = 405.9 m A = 1,827 m <sup>2</sup>	22,483,440	都補助
合 計			92,980,492	

## 2 河川工事

(L : 延長)

工 種	工 事 件 名	工 事 規 模	工 事 費	備 考
改修工事	不老川改修工事	L = 49.8 m	2,800,000 <sup>円</sup>	繰越明許 (前払い金)

### 3 道路用地の取得及び物件補償

件 名	用 地 取 得				物 件 補 償	
	所有者	筆数	面 積	金 額	件数	金 額
町道241号線	— 人	— 筆	— ㎡	— 円	2 件	2,526,079 円

### 4 測量、設計、調査、管理、鑑定委託

(L：延長)

業 務	委 託 件 名	内 容	委 託 料
道路新設改良費	測量	境界標等設置委託	2箇所 99,792 <sup>円</sup>
	設計	町道241号線改修工事設計委託	L=126m 1,274,400
	〃	町道643号外1路線改修工事設計委託	L=232m 1,728,000
	合 計		3,102,192
	調査	路面たわみ量調査委託(その1)	13路線 145点 987,120
		路面たわみ量調査委託(その2)	7路線 117点 1,490,400
街路事業費	合 計		2,477,520
	管理	都市計画道路3・5・24号線用地管理委託	除草 293,236
	合 計		293,236
	鑑定	都市計画道路3・5・24号線土地鑑定委託	1期・2期分 2,615,760
	合 計		2,615,760
	測量	都市計画道路3・5・24号線測量委託	1筆 193,752
	〃	都市計画道路3・5・24号線境界標等設置委託	9箇所 201,636
	合 計		395,388
	設計	都市計画道路3・5・24号線築造工事(その5)設計委託	L=150m 1,749,600
	合 計		1,749,600
	調査	都市計画道路3・5・24号線路床調査委託	6箇所 3,810,240
	〃	都市計画道路3・5・24号線移転物件調査積算業務委託	2件 356,400
	合 計		4,166,640

# 公 園 係

## 1 公園・緑地等の整備事業

### (1) 公園施設設置工事等

件 名	金 額 (円)	備 考
公 園 遊 具 等 設 置 工 事	5,720,760	みずほさかえ公園外8公園等 遊具、健康器具
南 平 緑 地 整 備 工 事	16,848,000	緑道舗装
つつじヶ丘緑地1ー2土留め設置工事	3,672,000	土留め工(1段) L=296m、(2段) L=26m
だれでもトイレ等設置工事(かすが公園)	10,665,000	だれでもトイレ、水飲み 外
だれでもトイレ等設置工事(駒形公園)	10,735,200	だれでもトイレ、水飲み 外
合 計	47,640,960	

### (2) 公園緑地等整備工事設計委託

件 名	金 額 (円)	備 考
だれでもトイレ等設置工事設計委託	1,188,000	高根下公園、松原西公園
合 計	1,188,000	

## 2 公園・緑地等の管理

### (1) 除草、清掃、樹木剪定

件 名	金 額 (円)	備 考
業 者 委 託 分	70,878,240	公園、緑地、ポケットパーク
シルバー人材センター委託分	18,338,387	狭山谷公園外25公園等
町 内 会 等 委 託 分	3,962,000	玉林寺公園外35公園等
社会福祉法人あかつきコロニー委託分	362,000	かすが公園
単 価 契 約 分 等	7,182,211	公園、緑地
合 計	100,722,838	

### (2) 設備管理

件 名	金 額 (円)	備 考
狭山池公園噴水及び照明保守点検委託	159,840	狭山池公園内
富士山交差点水景モニュメント保守点検委託	174,960	富士山交差点内
松原中央公園水景設備保守点検委託	237,600	松原中央公園内
公 園 遊 具 等 点 検 委 託	820,800	狭山谷公園外34公園 161基
公園便所浄化槽保守点検委託	37,260	長谷部緑地・駒形公園 トイレ浄化槽点検
浄 化 槽 法 定 検 査	13,500	長谷部緑地だれでもトイレ 浄化槽法定検査(7条)
六道山公園展望塔外壁調査委託	496,800	六道山公園内
丸池ポンプ電気設備保守点検委託	41,040	池廻緑地内
合 計	1,981,800	

(3) 都市公園等の管理

NO	公 園 ・ 緑 地 名	位 置	開園面積 (㎡)	委託先
1	狭 山 谷	大字石畑1970番地	3,745.08	シル/業者
2	玉 林 寺	大字殿ヶ谷1050番地	1,400.03	町内/業者
3	高 根 下	大字高根68番地1	2,138.98	町内/業者
4	み ず ほ さ か え	むさし野二丁目43番地23	1,323.83	町内/業者
5	松 山	大字高根642番地4	1,787.64	町内/業者
6	駒 形	大字二本木1316番地1	2,505.89	町内/業者
7	か す が	長岡四丁目24番地	4,302.40	社福/業者
8	下 野	長岡一丁目40番地	2,450.80	町内/業者
9	若 草	長岡一丁目17番地	1,416.77	シル/業者
10	さ く ら	箱根ヶ崎東松原33番地	2,432.91	シル/業者
11	松 原 ひ が し	箱根ヶ崎東松原7番地	3,716.61	シル/業者
12	松 原 西	箱根ヶ崎西松原20番地	4,492.92	シル/業者
13	南 平 ひ ば り	南平二丁目37番地	3,686.96	町内/業者
14	二 本 木	大字二本木681番地1	3,236.02	町内/業者
15	む さ し の	むさし野一丁目2番地	2,498.05	町内/業者
16	下 師 岡	長岡二丁目9番地	10,502.04	町内/業者
17	松 原 中 央	箱根ヶ崎西松原42番地	20,002.69	シル/業者
18	狭 山 池	大字箱根ヶ崎712番地	11,594.41	シル/業者
19	六 道 山	大字石畑2261番地	6,600.86	シル/業者
20	富 士 見	むさし野二丁目1番地20	1,498.00	町内/業者
21	宿 東	大字箱根ヶ崎2428番地	476.00	町内
22	長 岡	大字箱根ヶ崎1178番地5	2,343.31	町内
23	さやま花多来里の郷	大字駒形富士山243番地1	10,562.53	シル/業者
24	狭 山 池 緑 地	大字箱根ヶ崎2番地1	4,508.23	業者
25	池 廻 緑 地	大字箱根ヶ崎707番地	2,661.82	町内/業者
26	つつじヶ丘緑地	南平二丁目59番地1から 長岡一丁目71番地2まで	10,633.00	業者
27	松 原 西 緑 地	箱根ヶ崎西松原61番地2から 箱根ヶ崎西松原61番地14まで	10,176.00	業者
28	南 平 緑 地	南平一丁目15番地1から 南平二丁目59番地10まで	7,091.00	業者
29	松 原 東 緑 地	箱根ヶ崎東松原41番地1から 箱根ヶ崎東松原41番地3まで	1,912.00	業者
30	桜 緑 地	箱根ヶ崎東松原41番地4から 箱根ヶ崎東松原41番地9まで	4,727.00	業者
31	下 野 緑 地	長岡一丁目71番地3から 長岡一丁目71番地14まで	7,766.00	業者
32	春 日 緑 地	長岡四丁目49番地1から 長岡四丁目49番地11まで	6,471.00	業者
合 計			160,660.78	

※委託先については、社福:社会福祉法人あかつきコロニー、町内:町内会等、シル:シルバー人材センター

(4) 都市公園等の管理（開発等による公園・緑地等）

NO	公園・緑地名	位置	開園面積 (㎡)	委託先
1	さかえ町ちびっこ	むさし野二丁目54番地22	136.51	町内/業者
2	武蔵野児童	むさし野二丁目20番地5	484.81	町内/業者
3	富士見中央	むさし野二丁目8番地5	506.72	町内/業者
4	つつじ	大字富士山栗原新田231番地3	342.49	町内/業者
5	なかよし1号	むさし野二丁目58番地8	360.07	町内/業者
6	なかよし2号	むさし野二丁目60番地19	200.78	町内/業者
7	つくし	むさし野三丁目8番地7	537.47	町内/業者
8	ひまわり	むさし野三丁目10番地4	149.15	—
9	池廻り	大字箱根ヶ崎740番地32	99.14	町内/業者
10	やまばと	大字二本木435番地12	196.95	町内/業者
11	せきれい	大字殿ヶ谷790番地2	343.17	町内/業者
12	富士山	大字駒形富士山376番地4	1,862.85	町内/業者
13	くぬぎ	大字殿ヶ谷1155番地14	324.42	町内/業者
14	わかば	大字二本木471番地6	780.52	シル/業者
15	松山西	大字高根618番地4	1,951.05	シル/業者
16	下西原	大字二本木494番地7	433.95	シル/業者
17	西原	大字二本木492番地27	225.87	シル/業者
18	みどりの	大字二本木477番地	579.60	シル/業者
19	狭山緑	大字駒形富士山245番地27	311.16	シル
20	* 西原北公園	大字二本木458番地5	(222.03)	シル
21	もみじ緑地	箱根ヶ崎西松原44番地15	173.66	町内/業者
22	殿山下緑地	大字二本木380番地3	404.63	シル/業者
23	下野西緑地	長岡四丁目3番地64	136.75	—
24	武蔵ポケットパーク	大字武蔵27番地2	89.33	シル
25	ポケットパーク1	大字石畑1930番地11	192.10	シル
26	ポケットパーク2	大字石畑1931番地5	208.80	シル
27	ポケットパーク3	大字箱根ヶ崎2346番地6	11.60	シル
28	石畑ポケットパーク	大字石畑197番地11	51.90	シル
29	高根下ポケットパーク	大字高根76番地4	119.12	町内
30	残堀川ポケットパーク	残堀川下砂橋から狭山橋まで	7,634.56	町内/シル/業者
31	残堀川旧川ポケットパーク	大字石畑1861番地1	221.25	シル
32	殿ヶ谷ポケットパーク	大字殿ヶ谷834番地43	265.31	町内
33	箱根ヶ崎ポケットパーク	大字箱根ヶ崎2270番地1	279.12	町内
34	狭山池公園駐車場	大字箱根ヶ崎525番地2	156.47	シル
35	加藤塚ポケットパーク	大字箱根ヶ崎314番地5	100.33	町内
36	むさし野二丁目ポケットパーク	むさし野二丁目55番地12	188.58	—
37	長谷部緑地だれでもトイレ	大字長岡長谷部376番地	—	町内
合 計			20,060.19	

※委託先については、町内：町内会等、シル：シルバー人材センター

\*印は公園予定地。（ ）内の面積は、開園前のため、開園面積の合計には含めていません。

(5) 公園ボランティア数

個人：47名 団体：5団体（228名） 法人：4法人（45名）

### 3 緑の保全事業

#### (1) 保存指定

種 別	件 数	面 積 (㎡)	奨励金額 (円)	備 考
保 存 樹 木	3 4 本	—	202,000	6,000円／本
保 存 屋 敷 林	1 8 箇所	—	306,000	18,000円／箇所
保 存 樹 林 地	3 7 箇所	175,994	1,731,000	10円／㎡
合 計			2,239,000	

※保存樹林地は全て市街化調整区域の山林

#### (2) さやま花多来里の郷整備工事

件 名	金 額 (円)	備 考
さやま花多来里の郷整備工事	86,832,000	観賞デッキ、四阿、園路 外 (小屋撤去工事含む)
合 計	86,832,000	

#### (3) 樹林地用地取得

件 名	金 額 (円)	備 考
樹 林 地 用 地 取 得	8,311,402	大字駒形富士山241番1 132.77㎡
合 計	8,311,402	

### 4 緑化推進事業

#### (1) 緑の募金

期 間 平成27年3月1日～5月31日

募金額 125,023円

植 樹 平成28年3月28日 六道山公園にヤマザクラ2本を植樹

#### (2) 公共施設の緑化（花植え 緑化）

春季 日々草、ベゴニア、ポチュラカ、マリーゴールド 7,488ポット

秋季 ビオラ、ショウリンパンジー、ハボタン 7,632ポット

花植え場所 町道2号線・3号線・302号線・438号線、公園、緑地、ポケットパーク、庁舎外

#### (3) 民有地の緑化（花・苗木等の無料配布）

産業まつり会場（2日間）

苗木 ブルーベリー100本、オリーブ200本、シャクナゲ100本、ドウダンツツジ100本、シモツケ100本

東京都苗木生産供給事業より合計600本

果樹 温州みかん200本

花苗 パンジー1,000組（3ポット入）

東京都立瑞穂農芸高等学校園芸科学科より、苗木を無償提供していただきました。

苗木 ブルーベリー150本、アジサイ100本、コニファー100本





# 農 政 係

## 1 農業委員会

(1) 定 数 選 挙 条例定数12人 選 任 法定定数6人以内

現員数               "                       12人               "                       3人

農業委員会等に関する法律に基づく必置基準面積は市街化調整区域内農地が200ha以上です。  
選挙による委員定数基準は、農業委員会等に関する法律第7条により、条例で定められています。(上限40人)

(2) 会長、会長職務代理者

会               長               上   野               勝

会長職務代理者               吉   岡               康

(3) 委 員

議席番号	氏       名	備       考
1	森       田 <b>静</b> 治	
2	池   和   田       貞       夫	
3	双       木                       茂	選任（議会）
4	吉       岡                       康	選任（農協）、会長職務代理者
5	村       山       高       男	
6	高       水                       務	
7	村       山       宣       幸	選任（議会）
8	古       川       順       一	
9	藤       本                       昇	
10	池   和   田       泰       三	
11	西       村                       一	
12	<b>雨</b> 宮 <b>敏</b> 昭	
13	池       谷       佐       平	
14	田       村       昌       男	
15	上       野                       勝	会長

(4) 農業委員会と処理件数

開催年月日	許可			届出			一般競争 入札適格 証明	農業経営基盤 強化促進法 18条	相続税等 納税猶予	諸証明
	3条	4条	5条	3条	4条	5条				
平成27年4月23日	1	0	1	3	2	3	0	3	2	3
5月25日	0	0	0	0	1	3	0	0	0	3
6月23日	0	0	0	2	1	3	0	0	1	1
7月22日	0	0	0	1	1	5	0	1	0	2
8月24日	0	0	0	0	1	10	0	6	0	8
9月24日	0	0	0	0	1	4	0	1	6	2
10月26日	0	0	0	0	1	2	0	0	0	4
11月24日	1	0	0	0	0	4	0	3	0	4
12月4日	1	0	0	0	0	0	0	0	0	0
12月22日	0	0	0	0	1	10	0	4	1	3
平成28年1月25日	1	0	0	2	1	3	0	1	2	1
2月23日	0	0	0	0	4	2	0	6	2	3
3月23日	0	0	0	0	0	8	0	2	0	2
計	4	0	1	8	14	57	0	27	14	36

(5) 農地移転、転用等の面積

農地法 第3条	農地法 第4条	農地法 第5条	農業経営基盤強化促進法 第18条	計	相続税等 納税猶予
㎡ 21,231	㎡ 6,686	㎡ 26,437	㎡ 45,809	㎡ 100,163	㎡ 25,054

(6) 委員会活動

農業委員会だより発行 2回（平成27年7月・平成28年2月）

農地管理パトロール 2回（6月・8月）、指導件数(6月137件・8月131件)

現地確認・現地調査 随時

(7) 農業委員会委員選挙人名簿登録者数

地区名	世帯数	登録者数			備 考
		男	女	計	
殿ヶ谷	51	46	24	70	107歳以上耕作農家で年齢20歳以上であり、年間を通して60日以上農業に従事する者 ※農業協同組合法の一部を改正する等の法律により、改正農業委員会法公布日以後、選挙人名簿は調製しない
石畑	70	79	30	109	
箱根ヶ崎	68	65	26	91	
長岡	90	95	73	168	
元狭山	152	152	96	248	
計	431	437	249	686	

(8) 報告事項

第55回企業的農業経営顕彰事業（主催・東京都農業会議）

（東京都知事賞・東京都農業会議会長賞）

花き部門 栗原 吉徳・清美 大字駒形富士山

第35回農業後継者顕彰事業（主催・東京都農業会議）

（東京都農業会議会長賞）

野菜部門 森田 貴之 大字長岡長谷部

第42回農業委員会等功労者表彰事業（主催・東京都農業会議）

養豚・養鶏部門 栗原 増夫 大字駒形富士山

(9) 田園環境整備マスタープラン作成委託

受託者 東京都土地改良事業団体連合会

契約金額 2,592,000円

内 容 環境との調和に配慮した事業を推進する必要があるため、現地調査や現状と課題の整理、環境への対応方法等を国の要綱に基づきとりまとめました。

(10) 農業委員会「プラスワン活動」

活動名	開催年月日	参加者	内 容
瑞穂の旬を食す	平成27年10月21日	44名（内一般参加者17名）	農業委員が自身の畑で採れた野菜を持ち寄り、地場産の旬の野菜を使った料理の実習と試食を行い、瑞穂町の農業についての認識を深めていただきました。講師として西多摩農業協同組合女性部にご協力いただきました。

2 生産組合育成対策実施事業

事業名	対象団体名	内 容
品評会（共進会）	西多摩農業協同組合 瑞穂支店 元狹山支店	第41回農畜産物共進会（平成27年11月14日～15日） 出品点数548点 産業まつり同時開催

3 有害鳥獣駆除

実施期間	駆除方法	捕獲数
平成27年4月1日～平成28年3月31日	箱わな・捕獲檻(1基)	カラス 0羽 ハクビシン 1頭 アライグマ 2頭

#### 4 農耕阻害損失補償（補償者：防衛省）

対象面積	対象者	補償金額	補償の対象期間
275,535㎡	142名	1,360,922円	平成26年4月1日～平成27年3月31日

#### 5 農業振興に係る各種団体等への助成

区 分	助成金額	説 明	備 考
西多摩農業改良普及事業協議会負担金	31,000	西多摩地区の農業改良普及に関する指導、育成	西多摩農業改良普及事業協議会
農業経営基盤強化資金利子補給金	70,454	農業経営基盤強化資金（スーパーL資金）の利用者に対する利子補給	1件
農畜産物共進会補助金	200,000	第41回農畜産物共進会 産業まつり会場 出品点数 548点	西多摩農業協同組合瑞穂支店、元狭山支店
都農業構造改善事業推進協議会負担金	5,000	農業振興地域を有する関係市町村が加入し、国への要望及び情報交換等を行いました。	東京都農業構造改善事業推進協議会
農畜産物直売所運営費補助金	2,700,000	地元で生産された、新鮮で安全な野菜等を地域住民に提供しました。 会員 92人 平成27年度売上 95,099,824円	瑞穂町農畜産物直売所運営委員会
新規就農者確保事業費補助金	3,000,000	経営の不安定な就農初期段階の新規就農者に対して給付金を給付し、就農意欲の喚起及び就農後の定着を図りました。	4名
東京都土地改良事業団体連合会負担金	20,000	土地改良事業や調査研究事業等に関する技術的支援や助言を受けるために加入しました。	東京都土地改良事業団体連合会
乳牛結核病等検査補助金	70,480	乳牛の結核病・ブルセラ病の発生を未然に防止することにより酪農経営の安定に寄与しました。	瑞穂町酪農組合
ストップ遊休農地再生事業費補助金	1,398,000	認定農業者が、取得した遊休農地で農業生産活動を行うために必要な農地整備の費用を補助し、遊休農地の活用を支援しました。	1件

区 分	助成金額	説 明	備 考
被災農業者向け経営体 育成支援事業費補助金	2,916,786	平成25年度の大雪による農業被害により被災した農業者に対し、農畜産物の生産に必要な施設の復旧及び施設の撤去等の費用を補助し、早期営農再開を支援しました。	4件

## 6 畜産関係

### 家畜飼養頭羽数

区 分	頭羽数	戸 数	備 考
乳 用 雌 牛	322	8	殿ヶ谷 37、石畑 95、長岡 157、 元狭山 33
肉 用 牛	17	1	長岡 17
肥 育 豚	82	1	元狭山 82
繁 殖 豚	33	1	元狭山 33
子 豚	37	1	元狭山 37
採 卵 鶏	4,000	1	元狭山 4,000

## 7 地域農政特別対策事業（農業経営基盤強化促進対策事業）

### （1）地域農政推進協議会

平成27年6月18日 瑞穂町認定農業者認定審議

（認定農業者7名、認定新規就農者4名を認定）

### （2）不耕作農地解消事業

高根地区 小麦の栽培（農業委員・地元子ども会参加）

平成27年 6月22日 小麦刈取実施

平成27年11月21日 小麦まき実施

## 8 農業経営管理指導事業

農業相談（営農拡大及び農地の有効活用）

## 9 町民農園

町民農園管理

農園貸出区画数 145区画（貸出期間 平成26年4月1日～平成28年12月31日）

**10 第65回関東東海花の展覧会**

会 期 平成28年2月12日～平成28年2月14日  
会 場 サンシャインシティ文化会館2階  
出品者 3名  
部 門 一般鉢物（シクラメン）

# 商 工 係

## 1 商工業振興に関する事業

(1) 商工業振興に係る各種団体等への助成

区 分	助成金額	説 明	団 体 名 等
商 工 会 補 助 金	円 8,450,000	町内商工業の振興事業と経営改善普及事業等を実施しました。 会員数 907事業所 (内容)巡回指導 558回・窓口指導 201回・個別指導 27回・労働保険代行事務 116事業所・記帳指導件数 延べ 202件・各事業所を対象とした健康診断 7日間実施、947人受診等	瑞穂町商工会
商店街街路灯補助金	300,000	街路灯の維持管理を行い、防犯、環境美化の面から明るい町づくりを目指すとともに商業振興の活性化を図ってきましたが、事業撤退せざるを得ないことから撤去しました。	瑞穂町商店街街路灯委員会
新元気をさせ商店街事業補助金	1,282,000	商店街が実施するイベントの助成を行い地域経済の活性化を図りました。 助成事業の内容 瑞穂町商業協同組合 参加人数 1,500人 平成27年12月23日 街のみんなの商店街 さかえ町商店親睦会 参加人数 850人 平成27年12月13日から12月27日 歳末感謝福引セール	瑞穂町商業協同組合及びさかえ町商店親睦会

(2) 住宅改修等補助事業

補 助 件 数	9 4 件
補 助 額	5, 4 0 9, 0 0 0 円
工 事 発 注 額	8 7, 2 9 8, 9 9 2 円
受 注 業 者 数	1 9 1 者

主な工事内容

外壁塗装、給湯器交換、トイレ改修、浴室改修

(3) プレミアム付き商品券事業

みずほ超とくとく商品券

発 行 総 額	1億2千万円 (内プレミアム分2千万円)
販 売 日	平成27年7月26日
使 用 期 間	平成27年7月26日～12月31日
換 金 額	119, 736, 000円
換 金 率	99. 78%



## 2 中小企業振興対策

### (1) 瑞穂町中小企業振興資金融資あっせん制度

区 分	融 資 幹 旋		利 子 補 給	
	件 数	金 額	件 数	金 額
運 転 資 金	件 39	円 199,750,000	件 2,513	円 5,327,891
設 備 資 金	21	177,150,000	889	3,018,194
併 用 資 金	5	67,600,000	295	1,159,386
開 業 資 金	1	8,700,000	101	279,243
保 証 料 補 助			64	3,434,000
計	66	453,200,000	3,862	13,218,714

### (2) セーフティネット保証認定（中小企業信用保険法）

第5号申請件数	8 件
第5号認定件数	8 件

## 3 第45回瑞穂町産業まつり

- (1) 開 催 日 平成27年11月14日(土)～15日(日)
- (2) 場 所 役場西側道路周辺
- (3) 参加人数 約18,000人
- (4) 主 催 瑞穂町産業まつり実行委員会
- (5) 展 示 農畜産物展示、消費者展、消防ポンプ車展示、姉妹都市展、福祉バス展示  
自衛隊軽装甲車展示、工業製品展示、製造体験等
- (6) 即 売 農畜産物、福祉バザー、東京狭山茶、村山大島紬、しめ縄、リサイクル品  
展示販売等
- (7) 催 し 物 東京農業大学全學應援團演技、戦隊ショー、瑞穂青少年吹奏楽団演奏、  
子どもコマ大戦、アンパンマン撮影会&握手会、日本鷹匠協会実演、  
武州唐獅子太鼓、ドライビングシュミレーター等
- (8) 臨時バス 11月14日(土)、 3コース運行、利用人数 236人  
11月15日(日)、 3コース運行、利用人数 393人

#### 4 観光関係

##### (1) 第36回さくらまつり

ア 開催日	平成27年4月5日(日)	雨天中止
イ 場所	六道山公園	
ウ 主催	瑞穂町観光協会	

##### (2) 第6回残堀川ふれあいイベント

ア 開催日	平成27年5月10日(日)	
イ 場所	狭山池公園周辺	
ウ 参加人数	約4,100人	
エ 主催	瑞穂町	
オ 催し物	ミニSL、積み木広場、ポニーの乗馬、瑞穂青少年吹奏楽団演奏、お囃子フラダンス、バレエ、ジュニアチアダンス、アコースティックライブ等	

##### (3) 第19回みずほサマーフェスティバル

ア 開催日	平成27年8月22日(土)	
イ 場所	役場西側道路周辺	
ウ 参加人数	約5,000人	
エ 主催	瑞穂町観光協会	
オ 催し物	瑞穂音頭流し踊り、瑞穂青少年吹奏楽団演奏、米軍バンド演奏、フラダンス、武州唐獅子太鼓・唐獅子鳴子踊り、瑞穂ひょうとこ連等	

##### (4) 大多摩観光連盟

東京都と山梨県の10市町村とその観光協会が加盟し、大多摩地域の観光資源の保全等を行うとともに観光事業の振興を図りました。

主なキャンペーン等

・多摩げた食の祭典 大多摩B級グルメ	平成27年 5月16日(土)～17日(日)	青梅市役所
・あじさい祭り	平成27年 6月20日(土)～7月5日(日)	東京サマーランド
・ふるさとまつり東京	平成28年 1月 8日(金)～17日(日)	東京ドーム
・青梅マラソン	平成28年 2月21日(日)	青梅市総合体育館

##### (5) 瑞穂町観光協会

「第36回さくらまつり」は雨天中止となりましたが、「第19回みずほサマーフェスティバル」を主催しました。

また、「第6回残堀川ふれあいイベント」、「第45回瑞穂町産業まつり」に参加し、町の観光事業の振興を図りました。

## 5 消費者関係

### (1) 消費者講座

消費者が複雑かつ多様化する消費問題に対応していくために、講座を通じて知識の向上を図るほか、「広報みずほ」のくらしの情報コーナーなどで啓発を図りました。

開 催 日	内 容	場 所	講 師	受講者
平成27年8月17日(月)	入浴剤を作ろう	町民会館 第2会議室	ナチュラルライフ研究家 佐光 紀子	17名
平成28年1月16日(土)	こどもマネー教室	ふれあいセ ンター	野村證券株式会社 派遣講師	13名
平成28年2月13日(土)	ふくしまの安全でおい しい海産物を食べよう	ふれあいセ ンター	福島県漁業協同組合連合会 災害復興プロジェクトチー ムリーダー 八多 宣幸	40名
平成28年3月25日(金)	瑞穂町の食材でおいし いプリンを作ろう	元狭山コ ミュニティ センター	たまご工房うえの 上野 勝、上野 ひろ子	21名

### (2) 消費者展

消費者の会が中心となって産業まつりと同時に開催し、町民の消費者意識の向上を図りました。

開 催 日	テ ー マ	内 容
平成27年11月14日(土) 平成27年11月15日(日)	資源再利用 食と健康	パネル展示、古布・牛乳パック再利用品の展示 即売、おもちゃの病院

### (3) 消費者相談

相 談 窓 口	件数
東京都消費生活総合センターでの相談	104件
西多摩広域連携による他市町村での相談	14
西多摩広域連携による他市町村からの相談	4
瑞穂町消費生活相談窓口での相談	98
合 計	220

※消費生活相談窓口を毎週火・金曜日開設。西多摩広域連携による相談は、平成18年10月より西多摩管内の相談を受け付けられるようになりました。

### (4) 不用品交換登録制度

家庭で不要となった品物や購入しても使用しないものなど、十分に利用できるものについて、情報交換の場として広報みずほに掲載して希望登録者に連絡、斡旋しました。

・登録件数 26件          成立件数 11件

## 6 ふるさとづくり推進事業

### (1) 観光資源調査会

町民参加型の調査を通じて、町民に町の魅力を再発見してもらい、「知る」だけでなく、実際に「行動を促す」瑞穂町ふるさとガイド 観光編を2, 0 0 0部作成しました。

開 催 日	内 容	場 所	参加者
平成27年8月25日(火)	事業主旨説明 グループワーク	けやき館	11名
平成27年10月27日(火)	2グループに分かれて 観光資源調査	けやき館-狭山池-日光街道-狭山神社 けやき館-お伊勢山遊歩道-北狭山谷	10名
平成27年12月9日(水)	2グループに分かれて 観光資源調査	けやき館-ダルマ製造者-里山民家 けやき館-平地林-シクラメン街道	9名
平成28年3月25日(金)	東京狭山茶の入れ方 観光資源調査	けやき館-さやま花多来里の郷	9名

指定管理者による施設の管理運営

1	施設の名称	瑞穂町産業会館		
2	指定管理者の名称	瑞穂町商工会		
3	指定管理開始年度 (施設設置年度)	平成18年度(昭和47年度)		
4	指定管理の期間	平成23年 4月 1日から平成28年 3月31日まで5年間		
5	指定管理の目的及び求める効果	商工業者の指導及び相談業務を促進し、商工業の技術を生かした活力ある地域社会づくりに寄与することを目的とする。		
6	施設・事業がもたらす効用等			
		内容	平成27年度	
(1)商工会事業	理事会各部会の会議開催		延べ65回開催	
	相談・指導事業		金融相談、記帳・決算指導会の実施	
(2)貸出事業	産業まつり実行委員会、 瑞穂・横田交流協会		18回会議を開催	
(3)商業協同組合	事務所貸出		年間を通して貸出	
	会議等		総会等の開催	
7 総括 (1)経費比較 ※行政資源(指定管理料等・町職員人件費・物品提供金額)の投入実態を比較 「実経費」では指定管理料等のみを比較	算 定	平成27年度	537,500	円
		前指定末 (平成22年度)	537,500	円
		比 較	0	円
	実経費	平成27年度	500,000	円
		前指定末 (平成22年度)	500,000	円
		比 較	0	円
(2)経費比較の説明		実経費比較では前指定末と比べ、増減がなかった。これは、産業会館へ適正な管理ができていたためであり、制度導入の効果が現れている。		
8 指定管理者選定委員会 による評価		【主な効果】 各種商工業団体の交流、経営改善、商工業振興に必要な情報収集や提供等に積極的に取り組み、産業の拠点施設として維持管理がなされている。 【主な指摘】 施設の維持管理とともに、指定管理の目的である商工業者の指導及び相談業務の充実と商工業団体の方々のニーズを的確に捉え、積極的に施設の活用が行われることを望む。		

※このほかの評価内容については、瑞穂町ホームページ、図書館で閲覧できます。

# 会 計 係

## 1 瑞穂町公金取扱金融機関

### (1) 指定金融機関

西多摩農業協同組合

### (2) 収納代理金融機関

・西多摩農業協同組合 ・青梅信用金庫 ・りそな銀行  
 ・埼玉りそな銀行 ・みずほ銀行 ・三菱東京UFJ銀行  
 ・西武信用金庫 ・三井住友銀行 ・大東京信用組合  
 ・東京都信用農業協同組合連合会 ・東京都内の農業協同組合 ・多摩信用金庫  
 ・東京都民銀行 ・山梨中央銀行 ・ゆうちょ銀行  
 ・東日本銀行

## 2 都税取扱状況

### (1) 都 民 税

年 月	件 数	金 額	年 月	件 数	金 額
平成27年 4月	495 件	8,285,009 円	平成27年12月	5,437 件	79,398,440 円
5 月	4,342	77,523,691	平成28年 1月	5,042	84,018,229
6 月	7,299	112,140,609	2 月	6,472	114,360,408
7 月	8,296	139,076,098	3 月	5,246	84,914,189
8 月	5,662	83,871,086	4 月	4,082	63,713,477
9 月	6,493	121,224,235	5 月	355	20,683,948
10月	5,603	82,694,928			
11月	6,672	122,671,823	合 計	71,496	1,194,576,170

### (2) 自動車税

件 数	金 額
289 件	10,560,000 円

### 3 支出命令票処理件数

会計別 支払別	一 般	国 民 健 康 保 険	駅 西 土 地 区 画 整 理	下 水 道 事 業	介 護 保 険	後期高齢者 医 療
窓 口 払	425 件	12 件	0 件	18 件	16 件	6 件
口 座 振 込	20,797	807	157	435	663	262
合 計	21,222	819	157	453	679	268

会計別 支払別	殿 ヶ 谷 財 産 区	石 畑 財 産 区	箱 根 ヶ 崎 財 産 区	長 岡 財 産 区	合 計
窓 口 払	13 件	12 件	13 件	6 件	521 件
口 座 振 込	5	72	8	8	23,214
合 計	18	84	21	14	23,735

### 4 現金運用状況

基 金 利 子	預金利子（一般会計）	合 計
11,737,496 円	239,784 円	11,977,280 円

5 平成27年度会計別歳計現金の状況

(歳 入)

(単位 円)

年 月	会 計	一 般	国 民 健 康 保 險	駅 西 土 地 区 画 整 理	下 水 道 事 業	介 護 保 險	後期高齢者 医 療	小 計
平成27年	4 月	84,695,646	54,183,910	38,000,000	62,720,614	57,058,700	71,215,565	367,874,435
	5 月	788,942,609	452,230,508	400	32,408,264	198,957,800	26,716,500	1,499,256,081
	6 月	2,489,928,104	479,419,274	55,443,000	46,587,750	100,290,782	6,890,651	3,178,559,561
	7 月	491,974,038	483,221,619	8,189,000	49,029,359	180,714,900	81,449,151	1,294,578,067
	8 月	1,028,872,053	290,584,495	3,498	26,096,327	149,765,261	22,312,775	1,517,634,409
	9 月	1,108,757,902	289,636,903	400	199,478,424	173,054,986	38,309,700	1,809,238,315
	10月	923,139,707	273,064,209	30,000,000	27,333,656	140,128,508	67,475,500	1,461,141,580
	11月	505,169,950	462,267,752	600	49,142,016	191,977,900	68,416,893	1,276,975,111
	12月	1,644,873,094	449,500,610	0	29,069,450	171,816,415	33,707,830	2,328,967,399
平成28年	1 月	961,993,445	277,940,856	176,000,400	42,690,126	189,628,500	78,182,188	1,726,435,515
	2 月	686,135,701	396,651,893	0	177,731,175	103,804,600	24,190,200	1,388,513,569
	3 月	1,861,655,100	389,376,578	557,136,000	120,818,550	213,682,367	65,926,800	3,208,595,395
	4 月	520,344,583	318,395,131	200	12,778,373	64,674,200	5,599,420	921,791,907
	5 月	322,265,048	91,020,950	0	128,128,826	103,968,677	△ 442,218	644,941,283
	合 計	13,418,746,980	4,707,494,688	864,773,498	1,004,012,910	2,039,523,596	589,950,955	22,624,502,627



(歳 入)

(単位 円)

年 月	会 計	殿 ヶ 財 産 区	石 ヶ 財 産 区	畑 ヶ 財 産 区	箱 根 ヶ 財 産 区	長 財 産 区	岡 ヶ 財 産 区	小 計	合 計
平成27年 4月		0	0	0	0	0	0	0	367,874,435
5月		0	0	0	0	0	0	0	1,499,256,081
6月		1,005,424	3,928,602		1,865,180	319,947	7,119,153	3,185,678,714	
7月		0	0	0	0	0	0	0	1,294,578,067
8月		353	1,418		582	63	2,416	1,517,636,825	
9月		0	3,613,500		709,248	0	4,322,748	1,813,561,063	
10月		0	120,000		250,965	0	370,965	1,461,512,545	
11月		0	0	0	26,882	0	26,882	1,277,001,993	
12月		0	0	0	0	0	0	2,328,967,399	
平成28年 1月		0	0	0	0	0	0	1,726,435,515	
2月		186	337,254		498,803	46	836,289	1,389,349,858	
3月		5,687,490	51,241,420		5,350,382	1,295,454	63,574,746	3,272,170,141	
4月		0	192,744		26,882	0	219,626	922,011,533	
5月		0	0	0	0	0	0	644,941,283	
合 計		6,693,453	59,434,938		8,728,924	1,615,510	76,472,825	22,700,975,452	

5 平成27年度会計別歳計現金の状況

(歳 入)		(単位 円)						
年 月	会 計	一 般	国民健康 保 險	駅 西 土 地 区 画 整 理	下 水 道 事 業	介 護 保 險	後期高齢者 医 療	小 計
平成27年	4 月	84,695,646	54,183,910	38,000,000	62,720,614	57,058,700	71,215,565	367,874,435
	5 月	788,942,609	452,230,508	400	32,408,264	198,957,800	26,716,500	1,499,256,081
	6 月	2,489,928,104	479,419,274	55,443,000	46,587,750	100,290,782	6,890,651	3,178,559,561
	7 月	491,974,038	483,221,619	8,189,000	49,029,359	180,714,900	81,449,151	1,294,578,067
	8 月	1,028,872,053	290,584,495	3,498	26,096,327	149,765,261	22,312,775	1,517,634,409
	9 月	1,108,757,902	289,636,903	400	199,478,424	173,054,986	38,309,700	1,809,238,315
	10月	923,139,707	273,064,209	30,000,000	27,333,656	140,128,508	67,475,500	1,461,141,580
	11月	505,169,950	462,267,752	600	49,142,016	191,977,900	68,416,893	1,276,975,111
	12月	1,644,873,094	449,500,610	0	29,069,450	171,816,415	33,707,830	2,328,967,399
平成28年	1 月	961,993,445	277,940,856	176,000,400	42,690,126	186,628,500	78,182,188	1,723,435,515
	2 月	686,135,701	396,651,893	0	177,731,175	103,804,600	24,190,200	1,388,513,569
	3 月	1,861,655,100	389,376,578	557,136,000	120,818,550	213,682,367	65,926,800	3,208,595,395
	4 月	520,344,583	318,395,131	200	12,778,373	64,674,200	5,599,420	921,791,907
	5 月	322,265,048	91,020,950	0	128,128,826	103,968,677	△ 442,218	644,941,283
	合 計	13,418,746,980	4,707,494,688	864,773,498	1,004,012,910	2,036,523,596	589,950,955	22,621,502,627

(歳 出)

(単位 円)

年 月	会 計	殿 々 谷 財 産 区	石 畑 財 産 区	箱 根 々 崎 財 産 区	長 財 産 区	岡 財 産 区	小 計	合 計
平成27年 4月		50,000	58,001	50,000		20,000	178,001	815,234,154
5月		0	28,247	0		0	28,247	1,240,816,496
6月		15,890	77,799	13,480		0	107,169	1,831,248,245
7月		0	169,792	0		0	169,792	1,574,160,271
8月		6,160	59,721	26,661		0	92,542	1,308,284,141
9月		0	68,682	0		0	68,682	1,707,982,561
10月		254,694	1,831,965	345,128		105,000	2,536,787	1,692,733,261
11月		0	449,896	0		0	449,896	1,687,960,753
12月		29,421	82,335	228,059		1,691	341,506	1,846,139,776
平成28年 1月		76,500	103,594	63,000		0	243,094	1,919,616,320
2月		24,440	79,021	29,150		0	132,611	2,038,811,082
3月		1,059,475	2,960,625	1,983,475		996,995	7,000,570	2,248,434,409
4月		41,658	566,015	39,820		143,800	791,293	1,857,269,635
5月		4,005,887	48,600,955	3,761,000		36,000	56,403,842	420,902,698
合 計		5,564,125	55,136,648	6,539,773		1,303,486	68,544,032	22,189,593,802

6 平成27年度一般会計歳出節別決算額調べ

節	款	1 議会費	2 総務費	3 民生費	4 衛生費	5 農林水産業費	6 商工費	7 土木費	8 消防費	9 教育費	10 公債費	11 諸支出金	12 予備費	合計	構成比率%
1 報	酬	67,060,000	69,081,108	17,459,280	20,595,360	5,299,000	1,298,800	10,292,600	9,500,000	74,700,197				275,286,345	2.10
2 給	料	18,092,400	325,791,900	135,192,340	66,984,428	14,255,342	10,609,200	90,931,020		139,519,642				801,376,272	6.12
3 職員手当等		32,359,138	375,270,694	88,781,033	40,897,834	9,485,999	7,954,189	57,730,890	2,434,329	96,820,773				711,734,879	5.44
4 共済費		40,854,106	134,945,977	39,402,165	19,375,605	4,210,654	3,147,706	26,766,819		40,937,683				309,640,715	2.36
5 災害補償費															
7 賃金			4,921,295	5,438,460						78,567,367				88,927,122	0.68
8 報償費			3,491,770	10,960,760	5,211,789	62,500	657,000	44,000		15,055,356				35,483,175	0.27
9 旅費		2,231,475	3,802,285	490,958	232,577	452,301	193,463	439,103	11,973,448	2,367,527				22,183,137	0.17
10 交際費		179,720	582,124			49,440				74,000				885,284	0.01
11 需用費		6,359,825	87,883,754	15,665,169	97,955,638	678,526	7,256,558	49,011,523	14,784,129	171,214,334				450,809,456	3.44
12 役務費		210,166	31,607,037	7,850,503	4,332,750	333,132	693,051	1,137,754	1,115,227	12,860,068				60,139,688	0.46
13 委託料		9,794,801	328,120,178	1,300,314,468	533,101,437	3,686,614	34,529,364	209,774,783	465,758,680	345,978,943				3,231,059,268	24.68
使用料及び賃借料		127,450	69,300,416	4,230,954	1,399,717	180,112		1,367,515	4,269,779	49,162,997				130,038,940	0.99
15 工事請負費			78,192,000	30,945,240				337,211,578	22,025,952	353,446,429				821,821,199	6.28
16 原材料費			278,640		190,604	29,242		1,456,035	230,256	509,335				2,694,112	0.02
公有財産購入費								8,574,833	141,574,102					150,148,935	1.15
17 備品購入費		23,939	14,290,006	2,555,098	976,778	6,318	13,899	596,700	31,272,697	40,097,009				89,832,444	0.69
18 賃租金、補助金及び交付金		6,506,854	71,878,383	334,669,048	619,118,210	10,983,320	44,131,576	210,416,500	30,302,605	240,792,075		1,892,977		1,570,691,548	12.00
20 扶助費				1,534,235,877	1,566,949					38,432,518				1,574,235,344	12.02
補償・補填及び賠償金								2,556,079						2,556,079	0.02
22 償還金、利子及び割引料			36,278,826	23,398,900	958,345						404,926,656			465,562,727	3.56
23 投資及び有価証券の取得															
24 立金			268,536,887											268,536,887	2.05
25 寄附金															
26 寄附金															
27 公課費			96,400	27,300	60,000	6,600		60,000	37,100	32,100				319,500	0.00
28 繰出金				1,213,430,451				814,441,000						2,027,871,451	15.49
合計		183,799,874	1,904,349,680	4,765,048,004	1,412,958,021	49,719,100	110,484,806	1,822,808,732	735,278,304	1,700,568,353	404,926,656	1,892,977		13,091,834,507	100.00

7 平成27年度特別会計歳出節別決算額調べ

節		会計及び構成比率		国民健康保険		構成比率		駅西土地 区画整理		構成比率		下水道事業		構成比率		介護保険		構成比率		後期高齢者医療		構成比率			
1	報酬	円	3,152,206	0.07	円	94,500	0.01	円	11,814,000	0.59	円	17,271,600	0.86	円	11,162,395	0.55	円	5,236,746	0.26	円	48,000	0.01	円	26,486	0.00
2	給料					3,799,200	0.48		19,351,200	2.00		16,193,247	1.67		11,162,395	0.55		5,236,746	0.26						
3	職員手当等					2,866,446	0.36		6,157,187	0.64															
4	公共費					1,196,416	0.15																		
5	災害補償費																								
7	賃金																								
8	報償費																								
9	旅費		61,288	0.00		73,279	0.01		192,538	0.02															
10	交際費																								
11	需用費		3,105,349	0.07		81,035	0.01		18,447,547	1.90															
12	役務費		4,937,838	0.10		104,069	0.01		209,273	0.02															
13	委託料		53,594,153	1.15		656,297,428	82.82		358,608,264	37.02															
14	使用料及び賃借料								867,376	0.09															
15	工事請負費								105,127,522	10.85															
16	原材料費								284,580	0.03															
17	公有財産購入費																								
18	備品購入費																								
19	負担金、補助及び交付金		4,564,793,904	97.54		14,105,888	1.78		179,879,148	18.57															
20	扶助費																								
22	補償・補填及び賠償金																								
23	償還金、利子及び割引料		50,177,660	1.07		113,828,621	14.37		247,404,845	25.54															
24	投資及び出資金																								
25	積立金		454	0.00																					
26	寄附金																								
27	公課費								16,007,900	1.65															
28	繰出金																								
合計			4,679,822,852	100.00		792,446,882	100.00		968,730,627	100.00		2,011,473,273	100.00		576,741,629	100.00		3,994,100	0.69						

節	会計及び構成比率	殿ヶ谷財産区	構成比率	石畑財産区	構成比率	箱根ヶ崎財産区	構成比率	長岡財産区	構成比率
1 報	酬	円 303,500	% 5.45	円 312,000	% 0.57	円 252,000	% 3.85	円 210,000	% 16.11
2 給	料								
3 職	手 当 等								
4 共	済 費								
5 災	害 補 償 費								
7 賃	金								
8 報	償 費								
9 旅	費								
10 交	際 費								
11 需	用 費	147,738	2.66	656,681	1.19	146,562	2.24	29,166	2.24
12 役	務 費			489,000	0.89	11,711	0.18		
13 委	託 料	75,000	1.35	2,169,300	3.93	412,500	6.31	808,320	62.01
14 使	用 料 及 び 賃 借 料								
15 工	事 請 負 費								
16 原	材 料 費			17,712	0.03				
17 公	有 財 産 購 入 費								
18 備	品 購 入 費								
19 負	担 金、補 助 及 び 交 付 金								
20 扶	助 費								
22 補	償・補 填 及 び 賠 償 金								
23 償	還 金、利 子 及 び 割 引 料								
24 投	資 及 び 出 資 金								
25 積	立 金	1,032,000	18.55	2,891,000	5.24	1,956,000	29.91	220,000	16.88
26 寄	附 金								
27 公	課 費								
28 繰	出 金	4,005,887	71.99	48,600,955	88.15	3,761,000	57.51	36,000	2.76
合	計	5,564,125	100.00	55,136,648	100.00	6,539,773	100.00	1,303,486	100.00



# 庶 務 係

## 1 教育委員

(28. 3. 31現在)

職 名	氏 名	委 員 の 任 期
委 員 長	滝 澤 福 一	平成27年10月1日～31年9月30日
同職務代理者	関 谷 忠	平成26年10月1日～30年9月30日
委 員	森 田 義 男	平成24年10月1日～28年9月30日
委 員	戸 田 祐 佳	平成24年10月1日～28年9月30日
教 育 長	鳥 海 俊 身	平成26年4月15日～30年4月14日

## 2 教育委員会の開催 定例会12回 臨時会1回

議案の処理状況

会議名	月 日	議案 番号	議 案 及 び 協 議 事 項 等	結果
第 4 回 定例会	4. 23		委員長・教育長 業務報告	
		30	瑞穂町社会教育委員の委嘱について	可決
			報告事項(1)平成 2 6 年度瑞穂町教育委員会後援名義の使用許可の 報告について	
第 5 回 定例会	5. 28		委員長・教育長 業務報告	
		31	「平成 2 7 年度瑞穂町教育委員会の権限に属する事務の管理及び 執行の状況の点検及び評価」に伴う有識者の委嘱について	可決
		32	議会の議決を経るべき契約中教育に関する部分の意見聴取について (町立瑞穂第一小学校校庭芝生化工事請負契約)	可決
		33	平成 2 7 年度一般会計補正予算（第 1 号）の原案中教育に関する 部分の意見聴取について	可決
			報告事項(1)臨時代理の報告について（平成 2 6 年度一般会計補正 予算（第 1 0 号）の原案中教育に関する部分の意見聴 取について）	
第 6 回 定例会	6. 25		委員長・教育長 業務報告	
		34	瑞穂町図書館協議会委員の委嘱について	可決
			報告事項(1)臨時代理の報告について（町立瑞穂第四小学校除湿温度 保持機能復旧工事請負契約）	



会議名	月日	議案 番号	議 案 及 び 協 議 事 項 等	結果
第 7 回 定例会	7. 30		委員長・教育長 業務報告	
		35	瑞穂町教育委員会の権限に属する事務の管理及び執行の状況の点検 及び評価について	可決
		36	平成 2 8 年度使用中学校教科用図書の採択について	可決
			報告事項(1)教育長職務代理者の指定について	
第 8 回 定例会	8. 27		委員長・教育長 業務報告	
		37	平成 2 8 年度使用小学校特別支援学級教科用図書の採択について	可決
		38	平成 2 8 年度使用中学校特別支援学級教科用図書の採択について	可決
		39	平成 2 7 年度一般会計補正予算(第 2 号) の原案中教育に関する部分 の意見聴取について	可決
第 9 回 定例会	9. 24		委員長・教育長 業務報告	
			報告事項(1)瑞穂町私立幼稚園就園奨励費補助金交付要綱の一部を 改正する告示について	
			(2)瑞穂町私立幼稚園等園児保護者負担軽減補助金交付要綱 の一部を改正する告示について	
			(3)平成 2 7 年度瑞穂町文化賞表彰被表彰者について	
			(4)平成 2 7 年度瑞穂町スポーツ賞表彰被表彰者について	
			委員長の選挙	決定
			委員長職務代理者の選挙	決定
第10回 定例会	10. 22		委員長・教育長 業務報告	
第11回 定例会	11. 26		委員長・教育長 業務報告	
		40	議会の議決を経るべき条例中教育に関する部分の意見聴取について (瑞穂町体育施設条例)	可決
		41	平成 2 7 年度一般会計補正予算(第 3 号) の原案中教育に関する部分 の意見聴取について	可決
			協議事項(1)平成 2 8 年度一般会計教育費予算の編成について	
			報告事項(1)平成 2 7 年度公共施設耐震診断結果について (瑞穂武道館)	
			報告事項(2)瑞穂町自然保護等指針について	

会議名	月日	議案 番号	議 案 及 び 協 議 事 項 等	結果
第12回 定例会	12. 24		委員長・教育長 業務報告	
第 1 回 定例会	1. 28		委員長・教育長 業務報告	
			協議事項(1)瑞穂町教育委員会の教育目標・基本方針及び平成28年度主要施策（案）について	
第 1 回 臨時会	2. 8	1	瑞穂町立小・中学校の管理職の任命に関する内申について	可決
第 2 回 定例会	2. 25		委員長・教育長 業務報告	
		2	瑞穂町体育施設条例施行規則	可決
		3	瑞穂町体育施設等予約システムの運用及び利用者登録に関する規則の一部を改正する規則	可決
		4	瑞穂町体育施設の使用及び申請に関する要綱	可決
		5	平成27年度一般会計補正予算(第5号)の原案中教育に関する部分の意見聴取について	可決
		6	平成28年度一般会計予算の原案中教育に関する部分の意見聴取について	可決
第 3 回 定例会	3. 24		委員長・教育長 業務報告	
		7	平成28年度瑞穂町立学校教育課程編成について	可決
		8	瑞穂町教育委員会教育長に対する事務委任規則等の一部を改正する規則	可決
		9	瑞穂町立学校理科観察実験支援員配置事業実施要綱	可決
		10	教育相談室専任相談員の任命について	可決
		11	瑞穂町青少年委員の委嘱について	可決
		12	瑞穂町スポーツ推進委員の委嘱について	可決
		13	瑞穂町文化財保護審議会委員の委嘱について	可決
			報告事項(1)平成28年度 教育委員学校訪問の実施について（案）	
			(2)瑞穂町教育委員会事務局職員の人事異動について	

### 3 教育委員会の権限に属する事務の管理及び執行の状況の点検及び評価

地方教育行政の組織及び運営に関する法律に基づき、平成26年度の教育目標の基本方針に掲げた施策に対する取り組み状況について点検及び評価を行い、有識者から意見をもらいました。

教育委員会所管事務事業点検及び評価各課・館別内訳

評価	事業数	教育課	指導課	社会教育課	図書館
A評価	7	1	3	1	2
B評価	114	13	57	30	14
C評価	1	0	0	1	0
D評価	0	0	0	0	0
合計	122	14	60	32	16

※対象事業：平成26年度実施事業

#### 【評価基準】

- A：目標を上回って達成できた
- B：目標をほぼ達成できた
- C：目標を十分に達成することができなかった
- D：目標を達成できなかった

### 4 「みずほの教育」の発行

年間3回発行

主な配付先は町立小・中学校の児童・生徒の保護者

規 格	発行回数	発行部数	備 考
A4判 8頁	3回	12,000部	平成27年6月1日、平成27年10月1日 平成28年2月1日

## 5 学校施設整備状況

工 事 名	事業費(円)	内 容
瑞穂第三小学校 プール床等塗装工事	2,451,600 工事費 2,451,600	プール床等の剥離等修繕に伴う塗装工事
瑞穂第五小学校 プール床等塗装工事	2,256,000 工事費 2,256,000	プール床等の剥離等修繕に伴う塗装工事
瑞穂第一小学校 校庭芝生化工事	83,916,000 工事費 79,094,880 監理委託料 4,821,120	西洋芝による校庭芝生化工事 ・芝生化面積：4, 1 9 3 m <sup>2</sup>
瑞穂第四小学校 除湿温度保持機能 復旧工事	239,490,000 工事費 231,660,000 監理委託料 7,830,000	各教室の個別空調化工事
瑞穂第二中学校 除湿温度保持機能 復旧工事	37,264,789 工事費 35,675,989 監理委託料 1,588,800	各教室の個別空調化工事

# 学 務 係

## 1 児童・生徒・学級数

(27.5.1現在)

区分 学校	児 童 ・ 生 徒 数 (人)							学 級 数 (学級)						
	1年	2年	3年	4年	5年	6年	計	1年	2年	3年	4年	5年	6年	計
第 一 小	57 (2)	61 (2)	66 (3)	70 (2)	72 (5)	68 (4)	394 (18)	2	2	2	2	2	2	12
第 二 小	31	38	51	49	53	37	259	1	2	2	2	2	1	10
第 三 小	53	66	47	64	76	70	376	2	2	2	2	2	2	12
第 四 小	70	75	74	91	94	100	504	3	3	2	3	3	3	17
第 五 小	38	34	29	30	34	31	196	2	1	1	1	1	1	7
小学校計	249 (2)	274 (2)	267 (3)	304 (2)	329 (5)	306 (4)	1,729 (18)	10	10	9	10	10	9	58
瑞 穂 中	164 (4)	163 (5)	139 (3)				466 (12)	5	4	4				13
第 二 中	156	158	164				478	5	4	5				14
中学校計	320 (4)	321 (5)	303 (3)				944 (12)	10	8	9				27

( ) 内書・・・・・・特別支援学級児童・生徒数

## 2 学 校 保 健

### (1) 児童・生徒の健康診断の結果

#### ア 眼科検診

(単位：人)

区 分 学 校	受 診 者 数			疾 病 者 数		
	男	女	計	男	女	計
小 学 校	865	835	1,700	24	20	44
中 学 校	498	414	912	19	5	24
計	1,363	1,249	2,612	43	25	68

イ 耳鼻科検診

(単位：人)

区 分 学 校	受 診 者 数			疾 病 者 数		
	男	女	計	男	女	計
小 学 校	858	826	1,684	188	189	377
中 学 校	494	413	907	105	63	168
計	1,352	1,239	2,591	293	252	545

ウ 尿 検 査

(年2回 春・秋／単位：人)

区 分 学 校	第一次検査		第二次検査		第三次検査
	受診者数	陽性者数	受診者数	陽性者数	受診者数
小 学 校	3,453	89	82	15	11
中 学 校	1,770	103	81	20	15
計	5,223	192	163	35	26

エ 心臓検診

(単位：人)

区 分 学 校	受 診 者 数	有 所 見 者 数		
		先天性心疾患	その他の心疾患	心 電 図 異 常
小 学 校	557	5	0	2
中 学 校	324	1	0	3
計	881	6	0	5

オ 貧血検査

(単位：人)

区分 学校	受 診 者 数			検 査 結 果											
				異常なし			要経過観察			要再検査			要精密検査		
	男	女	計	男	女	計	男	女	計	男	女	計	男	女	計
小学校	152	167	319	116	162	278	36	4	40	0	1	1	0	0	0
中学校	169	128	297	161	117	278	8	4	12	0	7	7	0	0	0
計	321	295	616	277	279	556	44	8	52	0	8	8	0	0	0

(2) 日本スポーツ振興センター災害共済給付状況

ア 被災状況

(単位：件)

区分 学 校	骨折	捻挫	脱臼	打撲等	挫創等	擦過傷	熱傷等	歯部	その他	疾病	計
小 学 校	23	11	1	13	6	1	0	2	0	1	58
中 学 校	19	19	3	13	4	0	0	0	0	1	59
計	42	30	4	26	10	1	0	2	0	2	117

イ 共済掛金・給付金

(単位：円)

区分 学 校	共 済 掛 金	給 付 金
小 学 校	1,572,825	902,221
中 学 校	852,640	1,097,506
計	2,425,465	1,999,727

3 教育援助の状況

(1) 要保護及び準要保護児童・生徒就学援助費

ア 要保護児童・生徒数

(単位：人)

区 分	平成27年4月	平成28年3月
小 学 校	29	29
中 学 校	25	25
計	54	54

イ 準要保護児童・生徒数

(単位：人)

区 分	平成27年4月	平成28年3月
小 学 校	239	268
中 学 校	158	177
計	397	445

ウ 要保護及び準要保護児童・生徒就学援助費

(単位：人、円)

区分 学校	学用品費		給 食 費		校外活動費		医 療 費		支給総額
	人数	支給額	人数	支給額	人数	支給額	人数	支給額	
小学校	277	4,132,780	277	10,340,285	105	2,411,019	5	8,600	16,892,684
中学校	180	5,543,800	177	7,597,632	130	6,376,518	2	2,800	19,520,750
計	457	9,676,580	454	17,937,917	235	8,787,537	7	11,400	36,413,434

(要保護児童・生徒には校外活動費のみ支給)

(2) 特別支援教育就学奨励費

(単位：人、円)

区分 学校	学用品費		給 食 費		校外活動費		通 学 費		支給総額
	人数	支給額	人数	支給額	人数	支給額	人数	支給額	
小学校	8	109,240	8	255,600	17	188,159	14	797,080	1,350,079
中学校	5	114,560	5	183,600	13	206,835	3	164,010	669,005
計	13	223,800	13	439,200	30	394,994	17	961,090	2,019,084

4 高等学校等入学時奨学金

(単位：件、円)

申請件数	支給件数	支給額	支給総額
66	37	60,000	2,220,000



## 5 私立幼稚園児保護者負担軽減事業

### (1) 幼稚園就園奨励費補助金

(単位：人、円)

区 分		人 数	支 給 額
生活保護世帯	第1子	1	276,000
	第2子	0	0
	第3子	0	0
町民税非課税世帯及び町民税所得割非課税世帯	第1子	9	2,224,000
	第2子	9	2,329,000
	第3子	1	264,000
町民税所得割額が77,100円以下の世帯	第1子	32	3,580,800
	第2子	29	6,104,900
	第3子	2	548,000
町民税所得割額が211,200円以下の世帯	第1子	97	5,795,200
	第2子	60	10,705,200
	第3子	7	1,988,000
上記区分以外の世帯	第1子	0	0
	第2子	24	3,501,000
	第3子	1	264,000
合 計		272	37,580,100

### (2) 保護者負担軽減補助金

(単位：人、円)

区 分		支給人数	延人数	支 給 額
生活保護世帯及び町民税所得割非課税世帯	3歳児	3	30	180,200
	4歳児	11	132	85,600
	5歳児	6	66	50,000
町民税所得割額が77,100円以下の世帯	3歳児	27	323	2,543,700
	4歳児	19	222	1,503,400
	5歳児	18	211	1,449,000
町民税所得割額が211,200円以下の世帯	3歳児	61	681	5,296,800
	4歳児	51	584	3,818,400
	5歳児	55	657	4,583,200
町民税所得割額が256,300円以下の世帯	3歳児	5	60	566,000
	4歳児	9	108	884,400
	5歳児	10	119	709,700
町民税所得割額が256,300円を超える世帯	3歳児	11	115	472,500
	4歳児	9	104	408,000
	5歳児	9	106	383,000
合 計		304	3,518	22,933,900

# 指 導 係

## 1 学力向上事業

### (1) 学習サポーター

区 分		配置時間
小学校	1 年	1学級あたり週25時間
	2 年	1学級あたり週26時間
	3 年	1学級あたり週28時間

### (2) 漢字検定

学 校 名	学 年	実 施 日
第一小学校	3・5年	平成28年 1月15日
第二小学校	3・5年	平成28年 1月15日
第三小学校	3・5年	平成27年10月16日
第四小学校	3・5年	平成28年 1月15日
第五小学校	3・5年	平成28年 1月15日

### (3) 英語検定

学 校 名	学 年	実 施 日
瑞穂中学校	2年	平成28年 1月22日
第二中学校	2年	平成28年 1月22日

### (4) フューチャースクール

学 校 名	参加者	実 施 教 科	実 施 回 数
瑞穂中学校	希望者	英語・数学	20回
第二中学校	希望者	英語・数学	20回

## 2 教育相談

### (1) 教育相談室の相談状況

(単位：件、回)

区 分 相談内容	発達段階別 (相談件数)					計	延回数
	就学前	小学生	中学生	高校生	その他		
知能・学業	0	1	1	0	0	2	3
性格・行動	0	30	28	4	12	74	301
言語・言葉の遅れ	0	0	0	0	0	0	0
精神・身体	12	0	1	0	0	13	88
進路・教育	38	131	74	1	0	244	1,124
その他	0	0	0	0	0	0	0
計	50	162	104	5	12	333	1,516

## (2) スクールカウンセラーの相談状況

(単位：件)

相談者 相談内容	児童・生徒	保護者	教員	その他	計
不登校	237	197	442	49	925
いじめ	16	5	32	0	53
友人問題	71	1	21	3	96
問題行動等	15	1	16	2	34
情緒不安定	115	10	156	11	292
性格・行動	60	22	209	27	318
生活習慣	9	0	17	0	26
身体・健康	0	0	5	0	5
学習・進学	50	11	104	8	173
家庭・家族	50	8	66	5	129
虐待	1	0	10	0	11
対教師	19	0	9	0	28
部活等	11	7	10	0	28
自己理解	21	0	10	3	34
子育て	0	8	0	0	8
発達障害	29	25	46	16	116
カウンセリングの方法	0	0	1	15	16
学外との連携	2	2	3	9	16
話し相手	219	0	2	0	221
その他	0	0	6	2	8
合計	925	297	1,165	150	2,537

※スクールカウンセラー配置校：全小・中学校

## (3) 「家庭と子どもの支援員」の配置状況

配置校	配置人数	年間支援時間
第一小学校	1人	399時間
第二小学校	1人	399時間
第四小学校	1人	399時間
瑞穂中学校	1人	399時間
第二中学校	1人	329時間

### 3 適応指導教室（スタディルーム・いぶき）

（単位：人、日）

区 分	27年 4月	5月	6月	7月	8月	9月	10月	11月	12月	28年 1月	2月	3月	計
児 童 ・ 生 徒 数	1	5	6	6	7	7	7	7	7	8	9	9	
体 験 者	3	1	0	0	0	5	5	5	4	3	1	1	
計	4	6	6	6	7	12	12	12	11	11	10	10	
開 所 日 数	17	18	22	12	4	19	21	19	17	14	20	17	200
出 席 延 人 数	61	72	74	32	22	109	85	60	83	98	76	76	848

### 4 特別支援教育

（1）特別支援教育講演会（羽村特別支援学校、羽村市、青梅市と共催）

開催日	場 所	受講対象
平成27年 7月31日	瑞穂ビューパーク・スカイホール 小ホール	小・中学校教員、学習サポーター、特別支援学級介助員、教育支援補助員、保護者、幼稚園教員、保育士等
平成27年 7月24日	羽村市生涯学習センター ゆとろぎ小ホール	
平成27年 7月31日	羽村市生涯学習センター ゆとろぎ小ホール	
平成27年 8月24日	青梅市役所	

（2）相談員の派遣

名 称	件数	備 考
特別支援教育巡回相談	25件	教育相談室専任相談員、通級指導学級教員、統括指導主事、指導主事等

（3）就学支援委員会

開催回数	協議案件				
8回	18件	内 訳	就学相談	小学校	5件
				中学校	7件
			転学相談	小学校	5件
				中学校	1件

(4) 特別支援学級（知的障がい）（平成28年3月31日現在）

設置校	児童・生徒数
第一小学校	16人
瑞穂中学校	13人
計	29人

(5) 通級支援委員会

開催回数	協議案件			
8回	73件	内 訳	新規	22件
			継続	46件
			退級	5件

(6) 情緒障がい等通級指導学級（平成28年3月31日現在）

設置校	児童・生徒数
第一小学校	16人
第三小学校	9人
第四小学校	17人
瑞穂中学校	8人
第二中学校	12人
計	62人

## 5 中学校鑑賞教室

対象学年：1年（伝統文化鑑賞教室）

演目	学校名	実施日	会 場
鼓童 交流公演	瑞穂中学校	平成27年7月10日	スカイホール 大ホール
	第二中学校		

## 6 中学校茶道教室

対象学年：2年

学校	実施期間	実施回数	講 師
瑞穂中学校	平成28年 2月12日 ～ 3月11日	7回	古川 妙子 講師
第二中学校	平成27年11月24日 ～12月 8日	5回	藤原磨美子 講師

## 7 栽培活動事業

区分	シクラメン鉢
小学校	各学級に1鉢配付
中学校	

## 8 国・都の研究指定校

学校名	種 別	事業名
第一小学校	都	安全教育推進校
第二小学校	都	オリンピック・パラリンピック教育推進校
第三小学校	都	オリンピック・パラリンピック教育推進校
第五小学校	都	オリンピック・パラリンピック教育推進校
瑞穂中学校	都	オリンピック・パラリンピック教育推進校

## 9 校内研究

学 校 名	研 究 課 題
第一小学校	「思考力・判断力・表現力の育成」 ～児童の考えを引き出す算数的活動の工夫～
第二小学校	「意欲的に自分の考えを伝えようとする子の育成」
第三小学校	「自分の考えを表現し、学び合う児童の育成」
第四小学校	「考えたことを表現できる子どもの育成」 ～他教科等で生かせる力を育む国語の授業～
第五小学校	「できる・分かる喜びや楽しさを味わい、 進んで運動に取り組む児童の育成」 ～心と体を育む体づくり運動を通して～
瑞穂中学校	「確かな基礎学力の向上を目指して」
第二中学校	「見通しを立てたり、ふり返ったりする学習の重視」

## 10 教育委員学校訪問

学 校 名	訪 問 日
第一小学校	平成27年 6月16日
第二小学校	平成27年 6月 9日
第三小学校	平成27年 6月17日
第四小学校	平成27年 6月15日
第五小学校	平成27年 6月23日
瑞穂中学校	平成27年 6月10日
第二中学校	平成27年 6月11日

## 11 学校評価（第三者評価）

### （1）第三者評価員

氏 名	役 職
田 中 洋 一	東京女子体育大学教授

### （2）第三者評価員学校訪問

学 校 名	訪 問 日
第一小学校	平成28年 2月26日
第二小学校	平成28年 2月22日
第三小学校	平成28年 2月25日
第四小学校	平成28年 2月 9日
第五小学校	平成28年 2月 5日
瑞穂中学校	平成28年 2月16日
第二中学校	平成28年 2月19日

# 教 職 員 係

## 1 教職員数 (27.5.1現在)

(1) 小学校 (単位：人)

区 分 学校名	校 長	副 校 長	全 科	音 楽	図 工	少 人 数 加 配	特 別 支 援 学 級	養 護	事 務 職 員	計
第一小学校	1	1	12	1	1	1	7	1	1	26
第二小学校	1	1	11	1	0	1	0	1	1	17
第三小学校	1	1	13	0	1	1	2	1	1	21
第四小学校	1	1	15	1	1	2	3	1	1	26
第五小学校	1	1	8	1	0	1	0	1	1	14
計	5	5	59	4	3	6	12	5	5	104

(2) 中学校 (単位：人)

区 分 学校名	校 長	副 校 長	国 語	社 会	数 学	理 科	音 楽	保 健 体 育	技 術	家 庭	英 語	美 術	少 人 数 加 配	特 別 支 援 学 級	養 護	事 務 職 員	計
瑞穂中学校	1	1	3	3	3	2	1	2	1	1	3	1	2	5	1	1	31
第二中学校	1	1	2	2	2	3	1	2	1	1	4	1	2	2	1	1	27
計	2	2	5	5	5	5	2	4	2	2	7	2	4	7	2	2	58



## 2 嘱託員数

(1) 教育相談室専任相談員 7人

## 3 臨時職員数

(1) 適応指導教室指導員 3人

(2) 学習サポーター (単位：人)

学校名	配置人数				配置時間
	1年	2年	3年	合計	
第一小学校	2	2	2	6	小学校1年生 1学級あたり週2.5時間
第二小学校	1	2	2	5	
第三小学校	2	2	2	6	小学校2年生 1学級あたり週2.6時間
第四小学校	3	3	2	8	
第五小学校	2	1	1	4	小学校3年生 1学級あたり週2.8時間
計	10	10	9	29	

(3) 特別支援学級介助員、教育支援補助員 (単位：人)

学校名	配置人数		合計
	特別支援学級介助員	教育支援補助員	
第一小学校	5	1	6
第二小学校	0	2	2
第三小学校	1	1	2
第四小学校	1	2	3
第五小学校	0	1	1
瑞穂中学校	3	2	5
第二中学校	2	1	3
計	12	10	22

## (4) 学校事務、図書事務

(単位：人)

学校名	配置人数		合計
	学校事務	図書事務	
第一小学校	1	1	2
第二小学校	1	1	2
第三小学校	1	1	2
第四小学校	1	1	2
第五小学校	1	1	2
瑞穂中学校	1	1	2
第二中学校	1	1	2
計	7	7	14

## 4 教職員健康診断

## (1) 循環器系検査

実施日：平成27年6月12日、6月26日、6月30日  
 受診者数：基本検査 113人（小学校）、61人（中学校） 計 174人  
 眼底検査 113人（小学校）、61人（中学校） 計 174人  
 大腸がん検査 98人（小学校）、48人（中学校） 計 146人

## (2) 消化器系検査

一次実施日：平成27年7月28日  
 一次受診者数：49人  
 三次実施日：平成27年8月随時  
 三次受診者数：11人

## (3) 結核検査

実施日：平成27年6月12日、6月26日、6月30日  
 受診者数：174人  
 精密検査実施日：平成27年8月以降随時  
 精密検査受診者数：3人

## (4) 婦人科検査

実施日：平成27年4月1日から平成28年3月31日まで  
 受診者数：子宮がん検査＋乳がん検査 33人  
 乳がん検査のみ 0人  
 子宮がん検査のみ 5人

## (5) B型肝炎抗原・抗体検査

対象者：養護教諭  
 実施日：平成27年4月1日から平成28年3月31日まで  
 受診者数：3人



## 推 進 係

### 1 社会教育委員の会議

#### (1) 社会教育委員

職 名	氏 名	選出区分	職 名	氏 名	選出区分
議 長	久保田 敢司	学識経験者	委 員	小林 源久 ※	学校教育関係
副議長	村上 豊子	学識経験者	委 員	中井 明	社会教育関係
委 員	井上 育雄	社会教育関係	委 員	中野 裕司	学識経験者
委 員	内出 光枝	社会教育関係	委 員	山田 敏行	社会教育関係
委 員	吉良 明美	学校教育関係			

任期：平成27年4月1日～平成29年3月31日 ※任期：平成27年5月1日～平成28年3月31日

#### (2) 会議

開催日	件 名
27. 5. 14	委嘱状交付、社会教育事業実施報告及び事業予定、各種委員の選出、住民提案型協働事業事前協議、研修会の日程、研究テーマについて
27. 6. 18	社会教育事業実施報告及び事業予定、住民提案型協働事業事前協議、教育委員会からの諮問「瑞穂町文化賞表彰要綱・瑞穂町スポーツ賞表彰要綱の見直しについて」（以下、教育委員会からの諮問という）
27. 8. 27	社会教育事業実施報告及び事業予定、教育委員会からの諮問
27. 9. 24	社会教育事業実施報告及び事業予定、東京都市町村社会教育委員連絡協議会第1ブロック研修会（以下、第1ブロック研修会という）、教育委員会からの諮問
27. 10. 19	社会教育事業実施報告及び事業予定、住民提案型協働事業事前協議、第1ブロック研修会、関東甲信越静社会教育研究大会、教育委員会からの諮問
27. 11. 12	社会教育事業実施報告及び事業予定、第1ブロック研修会、関東甲信越静社会教育研究大会、東京都市町村社会教育委員連絡協議会交流大会（以下、交流大会という）、教育委員会からの諮問
27. 12. 9	社会教育事業実施報告及び事業予定、住民提案型協働事業事前協議、交流大会、社会教育団体の補助金、教育委員会からの諮問
28. 1. 20	社会教育事業実施報告及び事業予定、教育委員会からの諮問
28. 3. 16	社会教育事業実施報告及び事業予定、住民提案型協働事業事前協議、一般社団法人全国社会教育委員連合会からの緊急提案について、全国社会教育研究大会千葉大会の分科会における実践事例発表候補者について

#### (3) 委員研修・研究大会

件 名	開催日	会 場
東京都市町村社会教育委員連絡協議会定期総会	27. 4. 18	あきる野市秋川キララホール
東京都市町村社会教育委員連絡協議会第1ブロック研修会	27. 10. 24	福生市民会館
第46回関東甲信越静社会教育研究大会（群馬大会）	27. 11. 5 ～ 6	ベイシア文化ホール 他
東京都市町村社会教育委員連絡協議会交流大会	27. 12. 5	西東京市保谷こもれびホール

## 2 青少年委員会

### (1) 青少年委員

職 名	氏 名	地区名	職 名	氏 名	地区名
委 員 長	山田 敏行	箱根ヶ崎地区	委 員	海老原 剛	長岡地区
副委員長	岡部 禎子	箱根ヶ崎地区	委 員	高島 勝	元狹山地区
委 員	風間 美奈	殿ヶ谷地区	委 員	細渕 正子	元狹山地区
委 員	田中 啓夫	石畑地区	委 員	前田 哲宏	武蔵野地区
委 員	古川 多加	石畑地区	委 員	村田 佳子	武蔵野地区
委 員	八木 秀子	箱根ヶ崎地区	委 員	成澤 藤江	武蔵野地区
委 員	白石 渚	長岡地区			

任期：平成26年4月1日～平成28年3月31日

### (2) 会議

開催日	件 名
27. 4. 1	専門部による活動報告等、平成27年度青少年委員会活動計画及び事業計画、青少年委員役割分担、多摩地区青少年委員会連絡協議会、残堀川ふれあいウォーキング、子どもリーダー宿泊研修会、さくらまつり「子どもの集い」、子ども会合同交流会について
27. 5. 13	専門部による活動報告等、子どもリーダー宿泊研修会、青少年委員会だより、子ども会合同交流会について
27. 6. 3	専門部による活動報告等、子どもリーダー宿泊研修会青少年委員会視察研修について
27. 7. 1	専門部による活動報告等、子どもリーダー宿泊研修会、こどもフェスティバル、多摩地区青少年委員会連絡協議会について
27. 8. 5	専門部による活動報告等、町民体育祭「ちびっこウルトラクイズ」、こどもフェスティバルについて
27. 9. 2	専門部による活動報告等、町民体育祭「ちびっこウルトラクイズ」、こどもフェスティバル、産業まつり「子どもの集い」について
27. 10. 7	専門部による活動報告等、第3ブロック研修会、町民体育祭「ちびっこウルトラクイズ」、こどもフェスティバル、産業まつり「子どもの集い」について
27. 11. 4	専門部による活動報告等、産業まつり「子どもの集い」、技術研修、青少年委員会だよりについて
27. 12. 2	専門部による活動報告等、技術研修、成人式、青少年の主張意見発表会
28. 1. 6	専門部による活動報告等、技術研修、平成27年度子どもリーダー宿泊研修会、成人式、平成27年度青少年委員大会及び表彰式について
28. 2. 10	専門部による活動報告等、平成28年度青少年委員会活動計画及び事業計画、さくらまつり「子どもの集い」、平成28年度子どもリーダー宿泊研修会、視察研修について
28. 3. 2	専門部による活動報告等、さくらまつり「子どもの集い」、平成28年度子どもリーダー宿泊研修会について

## (3)活動状況

事業名	実施日	対 象	参加人数	会 場
さくらまつり「子どもの集い」雨天中止	27. 4. 5	18歳以下	—	六道山公園芝生広場
子どもリーダー宿泊研修会	27. 7. 18 ～ 19	子ども会リーダー ジュニアリーダー	44	調布市ハヶ岳少年自然の家他
産業まつり「子どもの集い」	27. 11. 14	18歳以下	310	青梅信用金庫瑞穂支店駐車場内
青少年委員会だより 年2回発行	27. 6. 11 12. 1	児童及び生徒が居る 家庭他	各4,000部	

## (4)委員研修・研究大会

件 名	開催日	会 場
多摩地区青少年委員会連絡協議会総会	27. 5. 9	立川市多摩社会教育会館
東京都青少年委員会連合会定期総会	27. 5. 30	渋谷区青少年総合センター
多摩地区青少年委員会連絡協議会第3ブロック研修会	27. 10. 18	日の出町役場
青少年委員技術研修「どんぐり人形作り」	28. 1. 24	長岡コミュニティセンター
東京都青少年委員大会	28. 2. 28	北区北とぴあさくらホール

## 3 青少年問題協議会

## (1)青少年問題協議会委員

職 名	氏 名	選出区分	職 名	氏 名	選出区分
会 長	石塚 幸右衛門	瑞穂町長	委 員	渡辺 政彦	第二中学校長
副会長	下野 義子	町議会議員	委 員	菊地 竜也	小学校PTA
副会長	鳥海 俊身	教育長	委 員	桜井 初美	中学校PTA
委 員	原 隆夫	町議会議員	委 員	小堀 紀明	瑞穂農芸高等学校長
委 員	吉野 一夫	町議会議員	委 員	中村 守一	町内会長
委 員	滝澤 福一	教育委員長	委 員	石井 トモ子	更生保護女性会
委 員	石川 任	社会福祉委員	委 員	高口 雅人	福生警察署長
委 員	服部 重守	保護司	委 員	横澤 和也	住民部長
委 員	久保田 敢司	社会教育委員	委 員	村野 香月	福祉部長
委 員	山田 敏行	青少年委員	委 員	福井 啓文	教育部長
委 員	牧野 壽義	スポーツ推進委員	委 員	中野 裕司	殿ヶ谷地区会長
委 員	小林 源久	第一小学校長	委 員	吉岡 一夫	石畑地区会長
委 員	地引 平	第二小学校長	委 員	清水 幸一	箱根ヶ崎地区会長
委 員	武藤 和裕	第三小学校長	委 員	原 茂哉	長岡地区会長
委 員	石坂 隆文	第四小学校長	委 員	吉崎 力雄	元狭山地区会長
委 員	日野 元信	第五小学校長	委 員	井上 一也	武蔵野地区会長
委 員	池谷 芳彦	瑞穂中学校長			

任期：平成27年4月1日～平成29年3月31日

## (2) 本会議

開催日	件 名
27. 7. 15	児童生徒の状況、各青少年関係団体の活動状況、青少年問題協議会の啓発活動について
28. 2. 19	児童生徒の状況、各青少年関係団体の活動状況、平成27年度青少年問題協議会の啓発活動について

## (3) 地区会長会議

開催日	件 名
27. 6. 8	地区協議会の活動報告及び活動予定、青少年問題協議会本会議（第1回）、平成27年度青少年問題協議会広報・PR活動、第9回瑞穂町こどもフェスティバル、非行防止パトロール、東京都青少年健全育成協力員、「青少年の健全育成に関する地区委員会連絡会」に関わる地区委員会代表者について
27. 9. 29	非行防止パトロールの実施報告、各地区の活動報告及び活動予定、第9回瑞穂町こどもフェスティバルについて

## (4) 活動状況

実施日	件 名
27. 7. 1 ～ 31	瑞穂町青少年問題協議会の啓発活動 テーマ『あいさつからはじめよう！』
27. 11. 1 ～ 30	瑞穂町青少年問題協議会の啓発活動 テーマ『あいさつで つながる家庭 地域の輪』
年間	あいさつ運動、地区協議会非行防止パトロール(6地区で実施)
年間	地区健全育成事業(6地区で延べ46事業)

## 4 社会教育事業

## (1) 社会教育事業

事業名	実施日	参加人数	会 場
子ども会合同交流会	27. 6. 14	子ども26 育成会25	スカイホール小ホール
青少年国際派遣事業	27. 8. 21 ～ 31	学生 8 随行者 3	ホームステイ、各中学校他
第9回瑞穂町こどもフェスティバル	27. 10. 25	延べ 3,636	ビューパーク・スカイホール
第47回瑞穂町総合文化祭	27. 10. 31 ～ 11. 8	参加45団体 来場者 延べ11,301	スカイホール、町民会館
第31回青少年の主張意見発表会	27. 12. 5	応募者627 来場者 延べ263	スカイホール大ホール
多摩・島しょ子ども体験塾 「子ども雪国体験事業」 ※武蔵村山市・昭島市・東大和市 長野県栄村と連携	28. 1. 9 ～ 11	80	長野県栄村
平成28年成人式	28. 1. 10	274	スカイホール大ホール
ジュニアリーダー養成講座 (全7回)	年間	延べ 202	生涯学習センター、元狭山コミュニティセンター他

## (2) 講演会・講習会等

事業名	実施日	参加人数	会場
ママ・パパといっしょに絵本で遊ぼう～0歳からの読み聞かせ～	27. 8. 18 ～ 28. 3. 28 (全4回)	児童生徒 延べ 21 来場者 延べ149	子ども家庭支援センターひばり、長岡保育園、ひじり保育園

## 5 生涯学習環境の整備

## (1) 生涯学習推進団体登録制度の運用

○登録認定 172団体

○分野別団体数

大分類		中分類					
分類名	団体数	分類名	団体数	分類名	団体数	分類名	団体数
健康・スポーツ	70	健康体操	33	スポーツ	20	ダンス	17
家庭・生活	39	地域活動	17	趣味・教養	22		
芸能・音楽	36	芸能	15	音楽	21		
美術・工芸	27	美術	20	工芸	7		

## (2) 総合人材リストの運用

○人材登録 45名 58件

○活用実績 2名 2件

## (3) 印刷機利用団体登録制度の運用

○登録認定 121団体

○利用場所 スカイホール、生涯学習センター、武蔵野コミュニティセンター  
元狭山コミュニティセンター、長岡コミュニティセンター

## (4) 学習機会の提供

事業名	対象者	回数	参加人数	会場
ぴあのくらぶみずほ 15期生	町内在住在勤で50歳 以上の方	59 (3コース)	延べ126 (登録者7)	生涯学習センター
生活学校学習会「健康でいるために」	町内在住在勤者	1	30	町民会館第2会議室



## (5)生涯学習センター利用状況

区分 月	小ホール		集会室		計	
	利用回数	利用人数	利用回数	利用人数	利用回数	利用人数
4月	14	125	11	104	25	229
5月	17	135	8	76	25	211
6月	20	454	16	415	36	869
7月	16	130	11	99	27	229
8月	16	218	3	134	19	352
9月	19	211	10	97	29	308
10月	23	262	18	237	41	499
11月	17	240	13	136	30	376
12月	11	188	14	291	25	479
1月	13	94	8	68	21	162
2月	25	303	17	253	42	556
3月	17	237	15	160	32	397
計	208	2,597	144	2,070	352	4,667

## 6 瑞穂町文化賞・文化奨励賞表彰

賞		氏 名	部 門
文化賞	個人	清水 菜緒	書道
文化賞	個人	志村 京香	書道
文化奨励賞	団体	瑞穂町立瑞穂中学校吹奏楽部	吹奏楽

## 7 放課後子ども教室推進事業

区分 学校	フリースペース	パソコン教室	体験教室	計	
	実施回数	実施回数	実施回数	実施回数	参加人数
第一小学校	46	33	13	92	延べ1,526
第二小学校	17	21	3	41	延べ 801
第三小学校	29	38	5	72	延べ1,288
第四小学校	25	35	2	62	延べ1,298
第五小学校	19	14	8	41	延べ 648
計	136	141	31	308	延べ5,561

## 8 生涯学習推進のための住民提案型協働事業

事業名	協働団体	実施日	参加人数	会 場
ほっと・カフェの「わくわくしゃべりば」	子育てお助けグループ「ほっと・カフェ」	27. 4. 6 ～ 28. 3. 7 (延べ12回)	大人 延べ22 子ども 延べ24	元狭山コミュニティセンター
		27. 4. 20 ～ 28. 3. 14 (延べ11回)	大人 延べ35 子ども 延べ37	武蔵野コミュニティセンター
みずほ笑ホール寄席	みずほ熟年塾	27. 4. 19	127	町民会館ホール

伝統文化子どもいけ花教室	文化連盟華道会	27. 6. 13 ～ 28. 3. 19 (延べ41回)	延べ585	町民会館、武蔵野・ 元狹山・長岡コミュニ ティセンター
みずほ笑ホール寄席	みずほ熟年塾	27. 8. 2 27. 12. 12	120 130	町民会館ホール スカイホール小ホール
楽しい！！おいしい！！ 元気！！～0歳から3歳ま での食べたいくなる食事 PART 6～	子育てお助けグル ープ「ほっと・カ フェ」	27. 11. 25	大人 12 子ども17	子ども家庭支援セン ターひばり
瑞穂俳句大会・講演会	瑞穂俳句愛好会	27. 12. 13	計125名 〔俳句大会47 講演会 78〕	郷土資料館 体験学 習室ほか
交流分析入門講座	子育てお助けグル ープ「ほっと・カ フェ」	28. 1. 27 ～ 28. 3. 2 (延べ5回)	延べ58	ふれあいセンター
子どもとママのふれあい フィットネス	子育て自主サーク ル「わんぱくクラ ブ」	28. 3. 8	68 (32組の親子)	長岡コミュニティセン ター

## 9 スカイホール

(1) スカイホール利用状況（ホールについては舞台のみの利用含む）

区分 月	大ホール		小ホール		リハーサル室		展示ホール		計	
	件数	人数	件数	人数	件数	人数	件数	人数	件数	人数
4月	6	809	7	393	11	66	3		27	1,268
5月			10	696	2	30	3		15	726
6月	3	235	11	1,066	4	212			18	1,513
7月	11	2,370	16	1,268	12	292			39	3,930
8月	2	55	13	803	10	248			25	1,106
9月	7	2,653	6	401	7	84			20	3,138
10月	14	3,707	13	2,547	8	165	3		38	6,419
11月	11	4,452	12	2,676	10	196	5		38	7,324
12月	4	652	13	822	4	60			21	1,534
1月	8	1,678	10	1,200	5	50	9		32	2,928
2月	1	25	9	722	9	229			19	976
3月	6	2,395	7	280	7	191			20	2,866
計	73	19,031	127	12,874	89	1,823	23		312	33,728

## (2) 会議室利用状況

区分 月	スカイホール会議室		競技場会議室		計	
	件数	人数	件数	人数	件数	人数
4月	38	422	4	63	42	485
5月	31	327	4	71	35	398
6月	37	421	2	26	39	447
7月	26	296	6	455	32	751
8月	22	240	2	29	24	269
9月	32	165	7	78	39	243
10月	36	508	10	34	46	542
11月	28	305	6	40	34	345
12月	19	213	3	67	22	280
1月	23	239	2	30	25	269
2月	27	258	1	40	28	298
3月	20	45	1	40	21	85
計	339	3,439	48	973	387	4,412

※競技場会議室において、適応指導教室(スタディルームいぶき)の使用状況は除く。

## (3) スカイホール利用内容 (ホールについては舞台のみの利用含む)

区分 月	大ホール													
	音楽		演劇・演芸		講演会		映画		会議・研修		その他		計	
	件数	人数	件数	人数	件数	人数	件数	人数	件数	人数	件数	人数	件数	人数
4月	6	809											6	809
5月														
6月	1	200	2	35									3	235
7月	11	2,370											11	2,370
8月	2	55											2	55
9月	3	152	2	90							2	2,411	7	2,653
10月	5	1,915									9	1,792	14	3,707
11月	1	1,066			1	830					9	2,556	11	4,452
12月	2	385									2	267	4	652
1月	3	16			1	565					4	1,097	8	1,678
2月	1	25											1	25
3月	4	1,395	2	1,000									6	2,395
計	39	8,388	6	1,125	2	1,395					26	8,123	73	19,031

区分 月	小ホール													
	音楽		演劇・演芸		講演会		映画		会議・研修		その他		計	
	件数	人数	件数	人数	件数	人数	件数	人数	件数	人数	件数	人数	件数	人数
4月	1	162							1	25	5	206	7	393
5月	1	348							5	318	4	30	10	696
6月	1	190	3	435	1	84			5	292	1	65	11	1,066
7月	5	217							5	603	6	448	16	1,268
8月	8	607			1	125					4	71	13	803
9月	2	80							2	40	2	281	6	401
10月	3	368							1	50	9	2,129	13	2,547
11月											12	2,676	12	2,676
12月	6	312	3	360							4	150	13	822
1月	2	303									8	897	10	1,200
2月	3	62			1	140	3	392			2	128	9	722
3月	5	260							2	20			7	280
計	37	2,909	6	795	3	349	3	392	21	1,348	57	7,081	127	12,874

#### (4) 主催事業

事業名	開催日	会場	定員	入場者数
NHKのど自慢	予選 27. 4. 25 本選 27. 4. 26	大ホール	本選884	予選 1,350 本選 809
プレミアムコンサート 瑞穂町公演（弦楽四重奏）	27. 10. 4	小ホール	236	102
こどもシネマ「怪盗グルーの月泥棒」	27. 10. 25	大ホール	1,008	478
地球のステージ	28. 1. 20	大ホール	1,008	639

#### 10 耕心館

##### サロンコンサート

事業名	実施日	来館者数	備考
弦楽四重奏の夕べ YAMATO弦楽四重奏団	27. 4. 18	61	出演 石田泰尚(ヴァイオリン) 執行恒宏(ヴァイオリン) 榎戸崇浩(ヴィオラ) 阪田宏彰(チェロ)
クラリネットトリオコンサート	27. 5. 16	42	出演 藤井洋子(クラリネット) 出羽真理(ピアノ) 三宅進(チェロ)
2013年度クロイツァー賞受賞者 ピアノリサイタル	27. 6. 13	36	出演 正村恵(ピアノ)
北門郁子 服部慶子 デュオリサイタル	27. 7. 18	31	出演 北門郁子(ヴァイオリン) 服部慶子(ピアノ)

山田剛史ピアノリサイタル	27. 8. 15	23	出演 山田剛史(ピアノ)
宮西一弘テノールリサイタル	27. 9. 19	39	出演 宮西一弘(テノール) 福田久美(ピアノ)
高山聖子ハープリサイタル	27. 10. 17	65	出演 高山聖子(ハープ)
国立音楽大学 武田忠善とクラリネットの仲間たち	27. 11. 14	33	出演 武田忠善(代表 指揮) 他 学生18名
クリスマスコンサート 小串俊寿トリオ	27. 12. 19	68	出演 小串俊寿(サックス) 白石光隆(ピアノ) 藤橋万記(パーカッション)
新春を寿ぐ 箏の調べ	28. 1. 16	39	出演 牧瀬裕理子(箏・三絃) 藤木豊乃(箏) 山本真山(尺八)
毛塚功一の夕べ	28. 2. 20	33	出演 毛塚功一(ギター) 毛塚真理(ピアノ)
スティールパンを楽しもう	28. 3. 19	51	出演 林啓太(ドラム) 他7名

# 体 育 係

## 1 スポーツ推進委員協議会

### (1) スポーツ推進委員

職 名	氏 名	地区名	職 名	氏 名	地区名
会 長	牧野 壽義	石畑地区	委 員	天野 進	元狭山地区
副 会 長	土橋 賢一	殿ヶ谷地区	委 員	大屋 敬則	元狭山地区
副 会 長	竹嶋 一茂	元狭山地区	委 員	坂本 佳子	長岡地区
事務局長	福井 いくみ	箱根ヶ崎地区	委 員	西村 元	長岡地区
委 員	原 幸子	殿ヶ谷地区	委 員	小山 宏	長岡地区
委 員	高水 昌彦	石畑地区	委 員	深堀 豪	武蔵野地区
委 員	中井 明	箱根ヶ崎地区	委 員	片倉 あけみ	武蔵野地区
委 員	関谷 一慶	箱根ヶ崎地区	委 員	村田 憲一	武蔵野地区

任期：平成26年4月1日～平成28年3月31日

### (2) 会議

開催日	協 議 事 項
27. 4. 2	さくらまつり狭山丘陵ウォーキング、残堀川ふれあいウォーキング、スポーツ推進委員監事会について
27. 5. 7	残堀川ふれあいウォーキングについて
27. 6. 4	放課後子ども教室事業体験企画に係る支援、青少年問題協議会委員の推薦、町民ハイキング、スポーツ推進委員自主研修、スポーツ推進委員だよりについて
27. 7. 2	町民ハイキングについて
27. 8. 6	町民ハイキングのコース、スポーツ推進委員自主研修、ニュースポーツ教室、町民体育祭について
27. 9. 3	町民体育祭、スポーツ推進委員自主研修について
27.10. 1	町民ハイキングについて
27.11. 5	町民ハイキングについて
27.12. 3	新年歩こう会、スポーツ推進委員視察研修、スポーツ推進委員自主研修、ニュースポーツ体験教室について
28. 1. 7	スポーツ推進委員視察研修、ニュースポーツ体験教室について
28. 2. 4	スポーツ推進委員視察研修、ニュースポーツ体験教室について
28. 3. 3	スポーツ推進委員自主研修、さくらまつり狭山丘陵ウォーキングについて

(3) 委員研修・研究大会

件 名	開催日	会 場
関東スポーツ推進委員研究大会千葉大会	27. 6. 5	千葉県総合スポーツセンター 体育館
二市一町スポーツ推進委員交流会	27. 7. 11	福生第三小学校体育館
東京都スポーツ推進委員広域地区別研修会 「第7ブロック」	27. 11. 7	福生市さくら会館 福生市営球場
瑞穂町スポーツ推進委員視察研修	28. 2. 14	味の素ナショナルトレーニング センター
瑞穂町スポーツ推進委員自主研修	28. 3. 18	ふれあいセンター

2 各種体育大会

事業名	実施日	対 象	参加人数	会 場
第42回総合体育大会	27. 8 ～ 28. 3	全町民	約3,500	町内体育施設外
第56回町民体育祭	27. 10. 11	全町民	332	雨天により開会式・ 表彰式実施
第40回駅伝競走大会	28. 1. 17	町内・一 般・近郊	119チーム	瑞穂町内

3 スポーツ優秀賞・奨励賞・指導者賞

瑞穂町スポーツ振興のため、競技において顕著な成績を収めた者として表彰しています。

(1) 表彰審査会

ア 表彰審査会委員 任期：平成27年9月4日～平成27年9月7日

職 名	氏 名	選出区分
会 長	島 崎 隆 太 郎	特定非営利活動法人瑞穂町体育協会 会長
副会長	山 田 敏 行	瑞穂町青少年委員会 委員長
委 員	牧 野 壽 義	瑞穂町スポーツ推進委員協議会 会長
委 員	久 保 田 敢 司	瑞穂町社会教育委員の会議 議長
委 員	松 本 貞 夫	瑞穂町町内会連合会 会長

イ 表彰審査会の開催

平成27年9月4日 被表彰対象者審査について 場所：スカイホール会議室

(2) 瑞穂町スポーツ優秀賞・奨励賞・指導者賞表彰式

平成27年10月11日 町民体育祭 場所：スカイホール大ホール

## (3)表彰された方

## ア 優秀賞

競技種目	氏 名	競技種目	氏 名
ソフトテニス競技	永 井 果 歩	ソフトボール競技	瑞穂スワローズ
ウェイトリフティング競技	井 上 雅 人		

## イ 奨励賞

競技種目	氏 名	競技種目	氏 名
サッカー競技	横 山 野 ノ 香	硬式野球競技	佐 野 岳 生
軟式野球競技	坂 本 竜 人	相撲競技	瑞穂第二中学校
ソフトボール競技	鳥 海 円 香	剣道競技	金 龍 舘 道 場

## 4 社会体育事業

事業名	実施日	対 象	参加人数	会 場
森林ウオーキング	27. 4. 4 ～ 28. 3. 5	全町民	延べ168 (全12回)	みずほエコパーク、 野山北・六道山公園 西口広場
健康エクササイズ	27. 4. 14 ～ 28. 3. 22	全町民	延べ777 (全24回)	長岡コミュニティセ ンター
残堀川ふれあいウオーキン グ	27. 5. 10	全町民	491	ビューパーク競技場 ～六道山～玉林寺公 園～残堀川～狭山池
町民ハイキング	27. 11. 23	全町民	46	奥武蔵（飯能龍崖 山・吾妻峡）
新年歩こう会	28. 1. 1	全町民	104	役場～六道山公園周 辺
小学生スキー教室	28. 1. 4 ～ 6	小学4～6年生	115	菅平高原スキー場（長 野県）
ボッチャ体験教室	28. 2. 27	全町民	26	武蔵野コミュニティ センター

## 5 町営プール利用状況

開 設 期 間	利 用 者 数			
	子供	大人	団体	計
27. 7. 11 ～ 8. 30	4,262	1,201	221	5,684



## 6 体育施設利用状況

開 設 期 間	利 用 者 数		
	一般貸出	大会等	計
町営グラウンド 野球場	15,703	7,520	23,223
町営グラウンド 庭球場	31,678	900	32,578
中央体育館	37,609	1,500	39,109
武道館	25,171	400	25,571
町営第2グラウンド	14,219	2,100	16,319
町営第2グラウンド ゲートボール場	5,843	0	5,843
町営第2庭球場	28,883	400	29,283
町営少年サッカー場	6,012	3,300	9,312
ビューパーク競技場	22,422	3,600	26,022
シクラメンスポーツ公園	8,245	2,700	10,945
長岡コミュニティセンター トレーニング室	5,345	——	5,345
計	201,130	22,420	223,550

※利用期間：平成27.4.1～平成28.3.31(年末年始を除く)

※体育施設等予約システム登録者数：1,536人(平成28.3.31現在)

※野球場・庭球場は平成27.11月～平成28.2月末日までナイターのみ中止。

# 図 書 係

## 1 図書館協議会

(1) 図書館協議会委員（任期：平成27年7月1日～平成29年6月30日）

職 名	氏 名	選 出 区 分	備 考
会 長	関 谷 忠	学識経験者	
副 会 長	高 島 朝 子	学識経験者	
委 員	小 林 源 久	学校教育関係	
委 員	池 谷 芳 彦	学校教育関係	
委 員	村 上 豊 子	社会教育関係	
委 員	山 田 敏 行	社会教育関係	
委 員	島 田 千 晴	家庭教育関係	公 募
委 員	野 尻 慧 子	家庭教育関係	公 募

(2) 会議

開催年月日	件 名
27. 6. 24	(1) 平成26年度図書館・地域図書室の運営等について (2) 平成27年度事業について (3) 読書手帳について
27. 7. 29	(1) 図書館・地域図書室の運営状況について (2) 平成27年度図書館事業計画について
28. 1. 22	(1) 教育員会の点検及び評価について (2) 図書館・地域図書室の運営状況について (3) 平成28年度図書館事業計画について (4) 平成28年度予算について
28. 3. 24	(1) 図書館・地域図書室の運営状況について (2) 平成28年度予算等について

(3) 委員研修等

件 名	年 月 日	場 所
東京都多摩地域公立図書館大会	28. 2. 2 ~ 28. 2. 4	多摩市立関戸公民館

## 2 図 書 館

(1) 月別利用状況

月 別	開 館 日 数 (日)	利 用 者 数 (人)			計
		幼 児 ・ 児 童	生 徒	一 般	
27 . 4	25	133	40	1,236	1,409
5	21	115	40	1,041	1,196
6	24	151	59	1,306	1,516
7	26	216	75	1,326	1,617
8	26	317	74	1,403	1,794
9	19	151	38	1,021	1,210
10	26	193	54	1,340	1,587
11	24	170	58	1,232	1,460
12	23	153	72	1,157	1,382
28 . 1	24	179	65	1,200	1,444
2	23	154	45	1,263	1,462
3	26	202	62	1,343	1,607
計	287	2,134	682	14,868	17,684

(2) 日本十進分類法による蔵書冊数

分 類	蔵 書 冊 数	分 類	蔵 書 冊 数
総 記	3,643	産 業	2,505
哲 学 ・ 宗 教	3,521	芸 術 ・ ス ポ ー ツ	8,755
歴 史 ・ 地 理	9,138	言 語	1,990
社 会 科 学	10,935	文 学	44,538
自 然 科 学	8,015	児 童 書	13,938
技 術 ・ 工 学	6,109	計	113,087

レコード・CD 5,677 枚 DVD 415 枚 紙芝居 837 冊 雑誌 2,281 冊

### 3 元狭山ふるさと思い出館図書室

#### (1) 月別利用状況

月 別	開 館 日 数 (日)	利 用 者 数 (人)			計
		幼 児 ・ 児 童	生 徒	一 般	
27 . 4	24	13	4	48	65
5	18	9	2	46	57
6	24	24	2	49	75
7	26	32	5	58	95
8	24	30	4	53	87
9	23	19	1	58	78
10	26	29	1	54	84
11	23	21	5	63	89
12	22	20	1	62	83
28 . 1	24	23	3	48	74
2	22	25	0	58	83
3	25	25	4	46	75
計	281	270	32	643	945

#### (2) 日本十進分類法による蔵書冊数

分 類	蔵 書 冊 数	分 類	蔵 書 冊 数
総 記	136	産 業	190
哲 学 ・ 宗 教	143	芸 術 ・ ス ポ ー ツ	922
歴 史 ・ 地 理	629	言 語	119
社 会 科 学	604	文 学	8,403
自 然 科 学	1,045	児 童 書	5,648
技 術 ・ 工 学	702	計	18,541

C D    2 枚    紙芝居    261 冊    雑誌    253 冊

#### 4 長岡コミュニティセンター図書室

##### (1) 月別利用状況

月 別	開 館 日 数 (日)	利 用 者 数 (人)			計
		幼 児 ・ 児 童	生 徒	一 般	
27 . 4	23	142	24	452	618
5	17	100	11	349	460
6	23	139	18	464	621
7	25	195	38	456	689
8	25	248	23	498	769
9	22	134	38	509	681
10	25	136	27	519	682
11	22	144	22	423	589
12	21	145	19	416	580
28 . 1	23	132	17	491	640
2	21	130	21	484	635
3	24	153	22	495	670
計	271	1,798	280	5,556	7,634

##### (2) 日本十進分類法による蔵書冊数

分 類	蔵 書 冊 数	分 類	蔵 書 冊 数
総 記	930	産 業	983
哲 学 ・ 宗 教	1,178	芸 術 ・ ス ポ ー ツ	2,909
歴 史 ・ 地 理	2,802	言 語	526
社 会 科 学	3,039	文 学	17,096
自 然 科 学	3,044	児 童 書	7,487
技 術 ・ 工 学	3,088	計	43,082

CD 12 枚      紙芝居 477 冊      雑誌 504 冊      ビデオテープ 1 本

## 5 武蔵野コミュニティセンター図書室

### (1) 月別利用状況

月 別	開 館 日 数 (日)	利 用 者 数 (人)			計
		幼 児 ・ 児 童	生 徒	一 般	
27 . 4	23	90	10	445	545
5	17	52	5	332	389
6	23	61	7	431	499
7	25	107	3	461	571
8	25	116	14	442	572
9	22	58	4	435	497
10	25	91	2	426	519
11	22	56	4	372	432
12	21	60	8	360	428
28 . 1	23	65	8	359	432
2	21	64	2	352	418
3	24	64	3	381	448
計	271	884	70	4,796	5,750

### (2) 日本十進分類法による蔵書冊数

分 類	蔵 書 冊 数	分 類	蔵 書 冊 数
総 記	479	産 業	848
哲 学 ・ 宗 教	760	芸 術 ・ ス ポ ー ツ	2,243
歴 史 ・ 地 理	1,538	言 語	393
社 会 科 学	2,022	文 学	11,518
自 然 科 学	2,776	児 童 書	6,012
技 術 ・ 工 学	2,276	計	30,865

CD 12 枚      紙芝居 332 冊      雑誌 1,492 冊

## 6 殿ヶ谷図書室

### (1) 月別利用状況

月 別	開 館 日 数 (日)	利 用 者 数 (人)			計
		幼 児 ・ 児 童	生 徒	一 般	
27 . 4	12	1	0	12	13
5	11	3	0	18	21
6	12	2	0	29	31
7	13	7	0	30	37
8	13	1	1	19	21
9	11	5	1	24	30
10	13	3	0	29	32
11	10	1	0	18	19
12	10	0	0	13	13
28 . 1	12	1	0	16	17
2	11	1	0	13	14
3	13	5	0	19	24
計	141	30	2	240	272

### (2) 日本十進分類法による蔵書冊数

分 類	蔵 書 冊 数	分 類	蔵 書 冊 数
総 記	72	産 業	102
哲 学 ・ 宗 教	72	芸 術 ・ ス ポ ー ツ	235
歴 史 ・ 地 理	132	言 語	44
社 会 科 学	154	文 学	1,494
自 然 科 学	253	児 童 書	795
技 術 ・ 工 学	328	計	3,681

CD 1 枚 紙芝居 53 冊 雑誌 155 冊

## 7 図書館及び地域図書室合計

### (1) 月別利用状況

月 別	開 館 日 数 (日)	利 用 者 数 (人)			計
		幼 児 ・ 児 童	生 徒	一 般	
27 . 4	25	379	78	2,193	2,650
5	21	279	58	1,786	2,123
6	24	377	86	2,279	2,742
7	26	557	121	2,331	3,009
8	26	712	116	2,415	3,243
9	19	367	82	2,047	2,496
10	26	452	84	2,368	2,904
11	24	392	89	2,108	2,589
12	23	378	100	2,008	2,486
28 . 1	24	400	93	2,114	2,607
2	23	374	68	2,170	2,612
3	26	449	91	2,284	2,824
計	287	5,116	1,066	26,103	32,285

### (2) 日本十進分類法による蔵書冊数

分 類	蔵 書 冊 数	分 類	蔵 書 冊 数
総 記	5,260	産 業	4,628
哲 学 ・ 宗 教	5,674	芸 術 ・ ス ポ ー ツ	15,064
歴 史 ・ 地 理	14,239	言 語	3,072
社 会 科 学	16,754	文 学	83,049
自 然 科 学	15,133	児 童 書	33,880
技 術 ・ 工 学	12,503	計	209,256

レコード・CD 5,704 枚 DVD 415 枚 紙芝居 1,960 冊 雑誌 4,685 冊  
ビデオテープ 1 本



## 8 登録者数・貸出冊数

- (1) 登録者数 2,109 人 (平成28年3月31日現在)
- (2) 町民一人当たり貸出冊数 3.4 冊 (平成27年4月1日～平成28年3月31日)
- (3) 登録者一人当たりの貸出冊数 54.5 冊 (平成27年4月1日～平成28年3月31日)

## 9 実 施 事 業

### (1) 開館時間の延長

#### ア 図書館における夜間開館の実施

期 間：平成27年4月～平成28年3月の毎週木曜日

開 館 時 間：午後6時～午後8時

開 館 日 数：47日

来 館 者 数：午後6時以降の延べ来館者数 448人  
(1日平均 9.5人)

#### イ 図書館における祝日開館の実施（試行）

期 間：平成27年4月～平成28年3月の月曜日を除く祝日

開 館 時 間：午前9時～午後6時

開 館 日 数：10日

利 用 者 数：祝日開館の延べ利用者数 527人  
(1日平均 52.7人)

### (2) おはなしの会

会 場 等：瑞穂町図書館 他4会場 各会場月1回～4回実施

延べ参加人数：570人

### (3) クリスマス会

会 場 等：ふれあいセンター大会議室 他4会場 各会場12月実施

延べ参加人数：250人

### (4) 読書会

会 場 等：長岡コミュニティセンター学習室 月1回実施

延べ参加人数：79人

(5) 読書講演会

ア 実施 日：平成27年8月9日（日）  
会 場：郷土資料館 けやき館 多目的室  
講 師：西沢 杏子 氏（詩人、児童文学作家）  
演 題：「小さな庭のドラマ」 ～ 身近な虫を見つめてみよう！  
参 加 人 数：50人

イ 実施 日：平成27年11月21日（土）  
（日米地域資料デジタル化公開記念講演会）  
会 場：瑞穂ビューパーク・スカイホール大ホール  
講 師：浅田 次郎 氏（直木賞作家、日本ペンクラブ会長）  
演 題：自著を語る「神坐す山の物語」をめぐって  
参 加 人 数：827人

(6) 図書等リクエスト

10,241件  
うち インターネットによる図書予約  
3,720件

(7) 図書館の相互貸借

借受数 1,540 冊  
貸出数 1,211 冊

10 西多摩地区図書館広域利用登録者数

(単位：人)

市町村名	青梅市	福生市	羽村市	あきる野市	日の出町	檜原村	奥多摩町	計
瑞穂町から 他市町村へ	50	35	125	9	0	0	0	219
他市町村から 瑞穂町へ	31	3	18	2	1	0	0	55

### 1 1 武蔵村山市との相互利用登録者数

(単位：人)

市町村名	武蔵村山市
瑞穂町から 武蔵村山市へ	10
武蔵村山市から 瑞穂町へ	44

### 1 2 本・雑誌のリサイクル

日 時	場 所
平成27年 5月17日(日)	武蔵野コミュニティセンター図書室 (武蔵野コミセンまつり)
平成27年11月21日(土)～22日(日)	図書館及び全地域図書室 (日米地域資料デジタル化公開記念事業)
平成27年10月18日(日)	みずほエコパーク (フリーマーケットみずほ青空市・環境啓発事業)
平成28年 3月 6日(日)	長岡コミュニティセンター図書室 (長岡コミセンまつり)

頒布率(再利用率) 56.0%

### 1 3 図書館内「おすすめコーナー」設置内容

月	内 容
4	春のイチオシ(子どもの読書週間)
5	春のイチオシ(子どもの読書週間)・新書特集
6	新書特集
7	西沢杏子氏特集(読書講演会講師)
8	西沢杏子氏特集・戦争特集
9	浅田次郎氏特集(日米地域資料デジタル化公開記念講演会講師)
10	浅田次郎氏特集・中学生が選んだ本特集・秋のイチオシ(読書週間)
11	浅田次郎氏特集・クリスマス特集
12	クリスマス特集・正月特集
1	正月特集・節分特集
2	節分特集・お雛様特集
3	お雛様特集・春の入学、新学期特集

#### 1 4 蔵書点検

平成27年5月26日（火） ～ 5月31日（日）

図書館及び全地域図書室において、蔵書データと資料が一致するかの確認作業を実施

#### 1 5 蔵書受入・除籍の状況

ア	購入	一般書	4,028	冊	児童書	2,817	冊
イ	寄贈	一般書	164	冊	児童書	43	冊
ウ	除籍	一般書	3,035	冊	児童書	641	冊

## 文化財担当

### 1 文化財保護審議会

(1) 文化財保護審議会委員（任期：平成26年4月1日～平成28年3月31日）

職 名	氏 名	備 考	職 名	氏 名	備 考
会 長	久保田 吉 範		委 員	瀧 澤 千代子	
副 会 長	平 山 和 治		委 員	神 山 安 夫	
委 員	村 山 美 春		委 員	渡 辺 和 俊	
委 員	臼 井 和 子		委 員	大 澤 利 夫	
委 員	丹 生 豊 春		委 員	古 川 嘉 勇	

(2) 会議

開催年月日	件 名
27. 4. 23	(1) 平成27年度文化財保護関連事業及び当初予算について (2) 郷土研修会について
27. 5. 21	(1) 郷土研修会実地踏査報告と郷土研修会コースの提案について (2) 情報交換について
27. 6. 25	(1) 視察研修について (2) 収蔵品の整理について
27. 9. 10	(1) 郷土研修会について (2) 視察研修について
27. 10. 1	(1) 第45回産業まつりについて (2) 町総合文化財展について
27. 11. 5	(1) 第45回産業まつりの実施計画について再確認 (2) 第47回瑞穂町総合文化祭・文化財展について
28. 2. 4	(1) 郷土研修会について (2) みずほ文化財だよりの発行について (3) さやま花多来里の郷整備に伴う石造物の移設について
28. 3. 3	(1) 平成27年度文化財保護関連事業の実績及び平成28年度文化財保護関連計画案について (2) 平成28年度郷土研修会について (3) 文化財保護審議会委員の改選について

(3) 文化財保護事業

事 業 名	実施日	参加人数(人)	会 場
埋蔵文化財包蔵地内等における土木工事の届出に伴う緊急発掘調査	28. 3. 9 ～ 3. 31	—	試掘調査 松原遺跡隣接地 1 件
炉辺夜話 ～囲炉裏端で聞く昔話～	27. 4. 12	5	郷土資料館 瑞穂の民家
炉辺夜話 ～囲炉裏端で聞く昔話～	27. 4. 19	5	郷土資料館 瑞穂の民家

第5回温故知新の会 郷土歴史講演会 「我が故郷の名勝地・狭山池」	27. 4. 29	61	郷土資料館 多目的室
炉辺夜話 ～囲炉裏端で聞く昔話～	27. 5. 3	7	郷土資料館 瑞穂の民家
第6回温故知新の会 郷土歴史講演会 「富士山階段から狭山池めぐり」	27. 5. 10	15	狭山池公園 外
炉辺夜話 ～囲炉裏端で聞く昔話～	27. 5. 17	30	郷土資料館 多目的室
第7回けやき館・温故知新の会 郷土歴史講演会 「栗原新田子安神社の祝詞と王政御一新」	27. 5. 24	17	郷土資料館 多目的室
第8回温故知新の会 郷土歴史講演会 「昭和20年代の日光街道を行く」	27. 6. 7	29	郷土資料館 多目的室
炉辺夜話 ～囲炉裏端で聞く昔話～	27. 6. 14	2	郷土資料館 瑞穂の民家
炉辺夜話 ～囲炉裏端で聞く昔話～	27. 6. 21	8	郷土資料館 瑞穂の民家
第9回温故知新の会 歴史講演会 「吉田松陰をめぐる人々」	27. 6. 28	47	郷土資料館 多目的室
炉辺夜話 ～囲炉裏端で聞く昔話～	27. 7. 5	5	郷土資料館 瑞穂の民家
第10回温故知新の会 郷土歴史講演会 「皇女和宮様 御降嫁に伴う瑞穂の村々」	27. 7. 12	26	郷土資料館 多目的室
炉辺夜話 ～囲炉裏端で聞く昔話～	27. 7. 19	5	郷土資料館 瑞穂の民家
みずほはたおり探検隊 一日体験教室	27. 7. 20	14	郷土資料館 体験学習室・四阿
炉辺夜話 ～囲炉裏端で聞く昔話～ 「自分史年表を作ろう」	27. 8. 1	5	郷土資料館 会議室1
みずほはたおり探検隊 機織り染色教室（長期体験）	27. 8. 2 8. 15 8. 16 8. 29 9. 13	45	郷土資料館 体験学習室・四阿
炉辺夜話 ～囲炉裏端で聞く昔話～ 「囲炉裏端で四方山話」	27. 8. 16	8	郷土資料館 会議室1
炉辺夜話 ～囲炉裏端で聞く昔話～ 「瑞穂の昔もやまばなし・昔話読み聞かせ」	27. 8. 22 8. 30	37	郷土資料館 瑞穂の民家
炉辺夜話 ～囲炉裏端で聞く昔話～	27. 9. 20	8	郷土資料館 瑞穂の民家
郷土研修会	27. 9. 27	42	天目山栖雲寺（甲州市）外

第16回温故知新の会 歴史講演会「明治初期英国外交官 アーネスト・サトウが現瑞穂町を 通行した記録について」	27. 10. 10	16	郷土資料館 多目的室
第17回温故知新の会 歴史講演会 「江戸時代の銭勘定」	27. 10. 25	24	郷土資料館 多目的室
第18回温故知新の会 郷土歴史講演会 「都立瑞穂農芸高校の草創期から 独立まで、そして現在」	27. 11. 1	20	郷土資料館 多目的室
炉辺夜話 ～囲炉裏端で聞く昔話～	27. 11. 8	6	郷土資料館 瑞穂の民家
第45回産業まつり あおぞら展示 刊行物の販売	27. 11. 14 11. 15	—	産業まつり会場ブース
炉辺夜話 ～囲炉裏端で聞く昔話～	27. 12. 13	7	郷土資料館 瑞穂の民家
炉辺夜話 ～囲炉裏端で聞く昔話～ 「瑞穂のよもやま話」	27. 12. 20	7	郷土資料館 瑞穂の民家
炉辺夜話 ～囲炉裏端で聞く昔話～	28. 1. 10	5	郷土資料館 瑞穂の民家
多摩郷土誌フェア	28. 1. 23 1. 24	—	立川市女性総合センターアイム 1階健康サロン
炉辺夜話 ～囲炉裏端で聞く昔話～	28. 1. 24	5	郷土資料館 瑞穂の民家
第23回温故知新の会 歴史講演会 「東京裁判傍聴者の証言」	28. 2. 11	94	郷土資料館 多目的室
炉辺夜話 ～囲炉裏端で聞く昔話～	28. 2. 14	5	郷土資料館 瑞穂の民家
初級古文書講座（1）	28. 2. 28	16	郷土資料館 会議室1
初級古文書講座（2） 「千人組之願并由来」	28. 3. 6	14	郷土資料館 会議室1
初級古文書講座（3） 「百姓孫七の農間稼ぎ」	28. 3. 13	16	郷土資料館 会議室1
炉辺夜話 ～囲炉裏端で聞く昔話～	28. 3. 20	3	郷土資料館 瑞穂の民家

（4） 文化財保護のための補助

町指定文化財火災報知機維持費補助 3件

## 2 郷土資料館

### (1) 月別来館者数

月 別	開館日数 (日)	来館者数 (人)		計 (人)
		中学生以下	一 般	
27 . 4	28	297	3, 076	3, 373
5	29	240	1, 942	2, 182
6	28	264	1, 361	1, 625
7	29	224	1, 100	1, 324
8	30	284	1, 313	1, 597
9	29	257	1, 221	1, 478
10	30	279	1, 680	1, 959
11	29	265	2, 349	2, 614
12	27	321	2, 874	3, 195
28 . 1	27	390	2, 630	3, 020
2	28	311	4, 557	4, 868
3	28	533	5, 514	6, 047
計	342	3, 665	29, 617	33, 282

### (2) 月別施設利用状況

(単位：件)

月 別	多目的室	体験学習室	会議室 1	会議室 2	展示 ギャラリー	計
27 . 4	4	0	10	2	1	17
5	2	6	9	2	1	20
6	2	1	9	1	2	15
7	0	4	3	0	0	7
8	2	8	6	0	0	16
9	3	3	7	0	0	13
10	6	6	9	3	2	26
11	6	8	19	1	2	36
12	2	4	9	1	2	18
28 . 1	3	10	9	1	3	26
2	8	5	13	3	2	31
3	6	6	14	1	1	28
計	44	61	117	15	16	253



## (3) 資料館事業

事業名	実施日	来館者数(人)	会場
企画展「瑞穂町と横田基地」	27. 4. 1 ～ 10. 9	12, 233	郷土資料館 展示ギャラリー
桜の名所写真展	27. 4. 1 ～ 4. 12	1, 498	郷土資料館 展示ギャラリー
カタクリの写真展	27. 4. 1 ～ 4. 22	2, 252	郷土資料館 エントランスホール
ぬり絵体験展示	27. 4. 1 ～ 3. 31	33, 282	郷土資料館 展示ギャラリー
折り紙体験展示	27. 4. 1 ～ 3. 31	33, 282	郷土資料館 図書コーナー
第4回温故知新の会 「春休み子ども折り紙教室」	27. 4. 5	12	郷土資料館 体験学習室
端午の節句展	27. 4. 25 ～ 5. 6	1, 648	郷土資料館 企画展示室
端午の節句展・幼稚園児こいのぼり ぬり絵・折り紙展示	27. 4. 28 ～ 5. 6	1, 286	郷土資料館 展示ギャラリー 図書コーナー
来館者2万人達成認定証授与	27. 4. 29	15	郷土資料館 エントランスホール
菖蒲の足湯体験	27. 4. 29 ～ 5. 6	—	郷土資料館 伝承の広場、四阿
第2回親子折り紙教室	27. 5. 9	20	郷土資料館 体験学習室
バーズアイで遊ぼう	27. 6. 6 ～ 6. 30	53	郷土資料館 ガイダンスホール
みずほ・きらめき回廊 モニュメント写真展	27. 6. 9 ～ 10. 9	6, 212	郷土資料館 展示ギャラリー
第3回親子折り紙教室	27. 6. 13	24	郷土資料館 体験学習室
七夕飾り	27. 6. 27 ～ 7. 7	537	郷土資料館 エントランスホール、四阿
ミニ展示「神楽面」	27. 7. 8 ～ 7. 31	1, 031	郷土資料館 常設展示室
第4回親子折り紙教室	27. 7. 18	15	郷土資料館 体験学習室
自由研究お助け隊	27. 7. 18 ～ 8. 31	—	郷土資料館 図書コーナー
第11回温故知新の会 「星たまご」で星座体験	27. 7. 26	41	郷土資料館 体験学習室
第12回温故知新の会 「夏休みだ！昔遊びを楽しもう」	27. 8. 9	20	郷土資料館 体験学習室
新収蔵展 —みずほの伝統とくらし— 前期	27. 8. 19 ～ 9. 30	2, 128	郷土資料館 企画展示室
第13回温故知新の会 「多摩だるま親子絵付け教室」	27. 8. 23	19	郷土資料館 体験学習室
けやき館 日本のうた —講話と合唱—	27. 9. 6	101	郷土資料館 多目的室
第5回親子折り紙教室	27. 9. 12	22	郷土資料館 体験学習室

新収蔵展 ギャラリートーク	27. 9. 12 10. 4	12	郷土資料館 企画展示室
第14回温故知新の会 「ぶんぶんゼミを作ろう」	27. 9. 13	25	郷土資料館 会議室1
けやき館 月見の会	27. 9. 15	23	郷土資料館 伝承の広場、四阿
新収蔵展 ーみずほの伝統とくらしー 後期	27. 10. 1 ～ 11. 3	2, 228	郷土資料館 企画展示室
第15回温故知新の会 「瑞穂に棲む動物たち」	27. 10. 3	12	郷土資料館 多目的室
ミニ展示「瑞穂に棲む動物たち」	27. 10. 9 ～ 11. 3	1, 621	郷土資料館 常設展示室
写真で見る同世代の瑞穂ー1973ー	27. 10. 24 ～ 28. 1. 24	8, 890	郷土資料館 展示ギャラリー
第6回親子折り紙教室	27. 10. 17	25	郷土資料館 体験学習室
第1回けやき館イブニングトーク 「詩人・竹久夢二」	27. 10. 18	12	郷土資料館 多目的室
みずほはたおり探検隊作品展	27. 10. 18 ～ 28. 1. 23	8, 795	郷土資料館 展示ギャラリー
ミニ展示「農具」	27. 11. 10 ～ 11. 28	1, 653	郷土資料館 常設展示室
特別展「GO! GO! N I A G A R A 大瀧詠一の世界」	27. 11. 17 ～ 28. 1. 24	7, 289	郷土資料館 企画展示室
大瀧詠一さんを語る会展示コーナー	27. 11. 17 ～ 28. 1. 24	7, 289	郷土資料館 会議室2
第7回親子折り紙教室	27. 11. 21	14	郷土資料館 体験学習室
けやき館1周年記念及び来館者3万人 達成記念式典	27. 11. 22	60	郷土資料館 多目的室
けやき館開館一周年記念講演会 第19回温故知新の会 「瑞穂町の山車文化」	27. 11. 22	59	郷土資料館 多目的室
第2回けやき館イブニングトーク 「ふるさと語り」	27. 11. 29	14	郷土資料館 多目的室
ミニ展示「瑞穂町の山車と祭り」	27. 12. 1 ～ 28. 1. 7	3, 408	郷土資料館 常設展示室
村山大島紬 緋板製造の実演	27. 12. 5 ～ 28. 1. 31	1, 005	郷土資料館 常設展示室
第20回温故知新の会 「風を作って飛ばそう」	27. 12. 6	19	郷土資料館 体験学習室 伝承の広場
狭山丘陵市民大学 講演会 「狭山観音霊場巡り」	27. 12. 12	68	郷土資料館 多目的室

第8回親子折り紙教室	27. 12. 19	16	郷土資料館 体験学習室
特別展「GO! GO! N I A G A R A 大瀧詠一の世界」ギャラリートーク	27. 12. 19	12	郷土資料館 企画展示室
写真展示 「カワセミの繁殖記録と残堀川の野鳥」	28. 1. 7 ～ 1. 31	2, 873	郷土資料館 常設展示室
第21回温故知新の会 「カワセミの繁殖記録と残堀川の野鳥」	28. 1. 16	20	郷土資料館 多目的室
第9回親子折り紙教室	28. 1. 16	13	郷土資料館 体験学習室
第3回けやき館イブニングトーク 「落語会」	28. 1. 17	35	郷土資料館 多目的室
けやき館ヨーグルとアート体験教室	28. 1. 24	19	郷土資料館 体験学習室
瑞穂俳句大会作品展	28. 1. 26 ～ 2. 18	1, 732	郷土資料館 展示ギャラリー
第4回けやき館イブニングトーク 浅田次郎「神坐す山の物語」朗読会	28. 2. 13	29	郷土資料館 多目的室
第22回温故知新の会 「おやつを作って食べよう」	28. 2. 7	13	郷土資料館 体験学習室
けやき館雛祭り展	28. 2. 21 ～ 3. 7	6, 244	郷土資料館 企画展示室
狭山丘陵市民大学 狭山三十三観音霊場めぐり	28. 1. 17 2. 20 3. 12	47	真福寺（武蔵村山市）外
第10回親子折り紙教室	28. 2. 20	17	郷土資料館 体験学習室
第24回温故知新の会 「ひなまつり餅つき大会」	28. 2. 21	30	郷土資料館 体験学習室 伝承の広場
第5回けやき館イブニングトーク 落語会	28. 3. 12	80	郷土資料館 多目的室
モンゴル伝統文化イベント 「大草原の輝き」	28. 3. 19 ～ 3. 25	922	郷土資料館 企画展示室
モンゴル伝統文化イベント 料理教室	28. 3. 19	18	郷土資料館 体験学習室
第11回親子折り紙教室	28. 3. 19	22	郷土資料館 会議室1
モンゴル伝統文化イベント 「馬頭琴コンサート」	28. 3. 20	93	郷土資料館 多目的室
第25回温故知新の会 「春休みだ！昔遊びを楽しもう」	28. 3. 20	15	郷土資料館 体験学習室
モンゴル伝統文化イベント 講演会「モンゴルラリー回想」	28. 3. 25	17	郷土資料館 企画展示室
第26回温故知新の会 朗読会	28. 3. 27	101	郷土資料館 多目的室
DVD上映会 「東京の伝統工芸品 村山大島紬」	27. 4. 2 ～ 5. 31	—	郷土資料館 多目的室
DVD上映会 「さよなら蚊とはえさん」	27. 6. 1 ～ 8. 18	—	郷土資料館 多目的室

DVD上映会 「日本の名作童話」	27. 8. 19 ～ 9. 13	—	郷土資料館 多目的室
DVD上映会 「時の散策 狭山神社・機神社」 「世界の名作童話」	27. 9. 14 ～ 28. 3. 31	—	郷土資料館 多目的室
社会科見学「第三小学校 三年生」	27. 10. 20	53	郷土資料館 常設展示室外
社会科見学「第五小学校 三年生」	27. 11. 10	38	郷土資料館 常設展示室外
社会科見学 「第一小学校 たんぽぽ学級」	28. 1. 21	19	郷土資料館 常設展示室外
社会科見学「第二小学校 三年生」	28. 1. 22	54	郷土資料館 常設展示室外
社会科見学「第四小学校 三年生」	28. 1. 29	80	郷土資料館 常設展示室外

### 3 ふるさとづくり推進事業（郷土文化）

#### （1） 瑞穂町ふるさと図鑑（自然編）作成に伴う調査実施

##### ①町民参加型調査（自然観察会）

第1回 実施日：平成27年8月15日（土）

参加者：15名

調査箇所：六道山公園、桜沢、滝田谷津

第2回 実施日：平成27年11月1日（日）

参加者：10名

調査箇所：狭山池公園、みずほエコパーク、滝田谷津

第3回 実施日：平成28年1月31日（日）

参加者：13名

調査箇所：狭山池公園・丸池、北狭山谷

第4回 実施日：平成28年3月26日（土）

参加者：18名

調査箇所：狭山池公園、滝田谷津、さやま花多来里の郷

##### ②自然セミナー

実施日：平成28年2月27日（土）

参加者：32名

場所：瑞穂町郷土資料館「けやき館」多目的室

内容：基調講演

演題「生きものの視点から見た水と緑のまちづくり」

パネルディスカッション

テーマ「瑞穂町の自然を知って、見て、守る」

#### （2） 瑞穂町ふるさと図鑑（歴史編）作成

歴史文化の情報整理、文献調査、実地調査等の実施 500部

#### 4 耕心館

##### (1) イベント

事業名	実施日	来館者数	備考
耕心館企画 花の賛歌写真展	27. 4. 23 ～ 5. 6	1, 223	耕心館と多摩地域に咲く花の写真展
みずほ春の山野草まつり2015	27. 4. 23 ～ 5. 6	2, 407	
みずほ春の山野草まつり2015 山野草講座ーヤマシャクヤクー	27. 4. 29	10	講師 岩田敏江
みずほ春の山野草まつり2015 野外ミニステージ	27. 4. 29	40	出演者 藤瀬友希 他
みずほ春の山野草まつり2015 スタンプラリー	27. 4. 29	147	
みずほ春の山野草まつり2015 山野草ガイド	27. 4. 24 4. 26 4. 28 5. 1 5. 3 5. 5	40	講師 耕心館ボランティア
みずほ春の山野草まつり2015 耕心館オリジナルグッズ物販 みずほブランド物販ほか	27. 4. 29	559	協力 みずほブランド 他
耕心館企画展 愛鳥週間写真展Ⅱ 瑞穂・四季をめぐる野鳥たち	27. 5. 23 ～ 6. 14	1, 243	写真 小山優、村山俊彰
耕心館講座シリーズ 初夏のバードウォッチング	27. 5. 24	6	講師 村山俊彰、山川勝大
山形ゆう子 歌声の会	27. 5. 30	68	出演者 山形ゆう子 朝倉ノーウッド由里
盆栽展示 さつき展	27. 6. 3 ～ 6. 7	201	出品者 吉岡由雄
さやま幼稚園 七夕折り紙教室	27. 6. 24	34	訪問教室 職員2名と耕心館ボランティア5名の協力による教室
七夕飾り	27. 7. 1 ～ 7. 7	161	協力 耕心館ボランティア 狭山保育園 他
夏のつるし飾り講座 ーお手玉人形ー	27. 7. 8	15	講師 岩田敏江
ほたる教室と鑑賞の夕べ	27. 7. 12	39	講師 蒔田和芳、田中勝
耕心館キネマ2015・夏 16ミリフィルム上映会「古都」	27. 7. 20	36	
耕心館 ジュニア・ピアノコンテスト 平成26年度 入賞者演奏会	27. 7. 26	58	入賞者8名演奏 ゲスト演奏者 宮崎梨咲
実践！アロマ・セルフケア	27. 8. 2	9	講師 菅野真奈

耕心館企画展 男鹿哲平展「曲節」	27. 8. 4 ～ 8. 16	614	出品者 男鹿哲平 電線のアート作品
耕心館サマーコンサート2015 高橋一眞とグリーンホイッスルサ マーコンサート	27. 8. 16	28	出演者 高橋一眞とグリーンホ イッスル
耕心館サマーコンサート2015 パール・サマーコンサート 昭和～平成のサマーヒットソング をあなたへ	27. 8. 23	33	出演者 パール
山形ゆう子 歌声の会	27. 8. 29	68	出演者 山形ゆう子 朝倉ノーウッド由里
耕心館企画展 森山藪夫スケッチ展	27. 9. 4 ～ 9. 14	387	出展者 森山藪夫
平成27年度 耕心館 ジュニアピアノコンテスト 第1回予選会	27. 9. 27	119	出場者 aの部13名 bの部10名 cの部 6名
耕心館シリーズ 秋のつるし飾り講座 ーさるー	27. 10. 7	15	協力 岩田敏江 耕心館ボランティア
耕心館歌声企画 山形ゆう子親子で一緒に歌声教室	27. 10. 10	10	出演者 山形ゆう子
耕心館企画展東京手描友禅 ーいとめ・ろうけつ・むせんー 今年のテーマ「瑞穂」 阿部しんぎょう展	27. 10. 24 ～ 11. 3	692	出展者 阿部しんぎょう
耕心館企画展東京手描友禅 ーいとめ・ろうけつ・むせんー 今年のテーマ「瑞穂」 熊澤吉治展 岩間奨展	27. 10. 24 ～ 11. 3	692	出展者 熊澤吉治、岩間奨
職人に学ぶ、 東京手描友禅体験教室「小布」	27. 10. 24 10. 25	8	講師 岩間奨
職人に学ぶ、 日本刺繍体験教室「手鏡」	27. 10. 31	6	講師 齋藤晴美
耕心館企画展 東京手描友禅 落語会 古今亭始	27. 11. 1	54	出演者 古今亭始
耕心館企画展 東京友禅 日本刺繍体験教室「半衿」	27. 11. 3	4	講師 齋藤晴美
ツジモトコウキ日本画展	27. 11. 14 ～ 11. 25	502	出品者 ツジモトコウキ
耕心館特別企画 トーク・アバウト・ナイアガラ	27. 11. 22	65	出演者 萩原健太、栗原勤 (大瀧詠一さんを語る会)
山形ゆう子歌声の会	27. 11. 28	67	出演者 山形ゆう子 朝倉ノーウッド由里
耕心館イルミネーションコンサ ート2015 トカトカイルミネーションコン サート Songs To The Moonshine ～みずほの森にうたう夜～	27. 11. 29	29	出演者 TOCA-TOCA (トカトカ)

耕心館イルミネーションコンサート2015 LOVE&PEACEイルミネーションコンサート	27. 12. 20	34	出演者 LOVE & P E A C E
耕心館特別企画 トーク・アバウト・ナイアガラ	28. 1. 17	70	出演者 湯浅学、栗原勤 (大瀧詠一さんを語る会)
耕心館特別企画 トーク・アバウト・ナイアガラ ライブビューイング	28. 1. 17	25	トークアバウトナイアガラ モニターによるライブ中継の観覧
平成27年度 耕心館 ジュニアピアノコンテスト 第2回予選会	28. 1. 24	134	出場者 aの部16名 bの部13名 cの部6名
山形ゆう子歌声の会	28. 2. 13	46	出演者 山形ゆう子 朝倉ノーウッド由里
第11回瑞穂のつるし飾り展	28. 2. 21 ～ 3. 7	8,733	出品者 耕心館ボランティア
瑞穂のおいしい手土産市	28. 2. 21 ～ 3. 7	8,555	出店者 みずほブランド各店
大人のための「ひな祭りひとり 語りの会」	28. 2. 28	59	語り 蛸谷糸美
アートセラピー講座 三原色から 広がるパステル絵ハガキ	28. 3. 21	6	講師 加藤庸子
平成27年度 耕心館 ジュニアピアノコンテスト本選会	28. 3. 27	216	出場者 aの部14名 bの部11名 cの部4名

(2) ノクターンコンサート

事業名	実施日	来館者数	備 考
Harbie Jeebies	27. 4. 4	41	出演 伊澤智恵 (ピアノ) 中島伊代 (ヴォーカル) リール (ヴォーカル) アサコ (ヴォーカル)
情熱のパーカッションコンサート	27. 5. 9	61	出演 菊地まゆ子 (ピアノ) 熊本比呂志 (パーカッション) 山口真由子 (ヴォーヴラフォン)
寺井雄一 Saxophone&Pianoデュオ	27. 6. 6	21	出演 寺井雄一 (サクソ) 成田祐一 (ピアノ)
岡田修 －夏の夜 津軽三味線の宴－	27. 7. 11	62	出演 岡田修 (津軽三味線)
情熱のリズム タンゴコンサート	27. 8. 8	58	出演 佐藤美由紀 (ピアノ) スズキイチロウ (ギター) ケンジ&リリアナ (ダンス)
櫛田哲太郎 月夜に響く尺八とのデュオコンサート	27. 9. 5	67	出演 櫛田哲太郎 (ヴァイオリン、 ベース、ヴォーカル、ピアノ) 岩田卓也 (尺八)
秋夜に轟け！ ニューオリンズ・ジャズ！	27. 10. 3	69	出演 クランパーズ・プラスバンド

インプロシアター TILT	27. 11. 21	16	出演 佐久間一生 (役者) 東正実 (役者) 杉本美保 (役者) 宮崎優理 (役者) 伊澤知恵 (ピアノ) アサコ (ヴォーカル)
An Evening of Jazz	27. 12. 5	26	出演 稲岡吾郎 (ギター) 伊東佑季 (ベース) 一戸智之 (ピアノ)
山形雄子 ソロコンサート	28. 1. 9	41	出演 山形雄子 (ヴォーカル)
小林豊美と山羊座の仲間達	28. 2. 6	24	出演 小林豊美 (フルート) 須田晶子 (ヴォーカル) 東金城友洋 (サックス) 梶谷裕子 (ヴァイオリン) 水谷浩章 (ベース) 飯島瑠衣 (ピアノ)
無料福祉コンサート ピアノとギターで綴るアルゼンチンタンゴ	28. 3. 12	55	出演 智詠 (ギター) 須藤信一郎 (ピアノ)
ピアノとギターで綴るアルゼンチンタンゴ	28. 3. 12	23	出演 智詠 (ギター) 須藤信一郎 (ピアノ)

(3)貸室事業(展示事業等)

事業名	実施日	来館者数	備考
本田 信作品展	27. 4. 4 ～ 4. 5	160	展示ギャラリー
田中重光 素朴画展	27. 4. 10 ～ 4. 12	192	展示ギャラリー
写真展 狭山丘陵遊歩記	27. 4. 16 ～ 4. 19	198	展示ギャラリー
第12回押し花アート花 作品展	27. 8. 20 ～ 8. 23	377	展示ギャラリー
第15回仙美展	27. 9. 17 ～ 9. 23	326	展示ギャラリー
第10回ひまわり展	27. 10. 1 ～ 10. 4	193	展示ギャラリー
第3回自由な絵手紙展	27. 10. 4 ～ 10. 9	733	多目的大広間
むかしのきものと作品展	27. 11. 28 ～ 11. 30	305	多目的大広間
フラワーアレンジメント作品展	27. 12. 12 ～ 12. 13	208	多目的大広間
イスとスツール展	27. 12. 19 ～ 12. 28	556	展示ギャラリー
ステンドグラス童無なかま展	27. 12. 22 ～ 12. 27	554	多目的大広間



## (4)貸室事業(演奏会)

事業名	実施日	来館者数	備考
レコードで楽しむ映画音楽	27. 4. 5	10	多目的大広間
くじらギター重奏団 桜コンサート	27. 4. 12	68	多目的大広間
北山たけし「かたくり大使」 委嘱式	27. 5. 23	70	多目的大広間
北山たけしファンの集い	27. 5. 23	210	多目的大広間 3回公演
至高のクロマティック・ハーモ ニカ演奏 和谷泰扶ハーモニカ演奏会	27. 8. 30	70	多目的大広間
瑞穂町功労者表彰式	27. 11. 10	26	多目的大広間
1980年代のレコードによるmini コンサート	28. 1. 10	10	多目的大広間

指定管理者による施設の管理運営

1	施設の名称	瑞穂町郷土資料館「けやき館」		
2	指定管理者の名称	アクティオ株式会社		
3	指定管理開始年度 (施設設置年度)	平成26年度(平成26年度)		
4	指定管理の期間	平成26年4月1日から平成31年3月31日まで5年間		
5	指定管理の目的及び求める効果	郷土資料館の管理運営を効率的かつ効果的に行うため、指定管理者制度を導入する。		
6	施設・事業がもたらす効用等			
	内容		平成27年度	
(1)	利用者の利便性改善	施設の認知度向上		耕心館との連携を含め、館内外の広報活動を充実させ、当館の利用を促しました。
(2)	プログラム等質の改善	主催事業の充実		地域文化の理解に基づくコンサートや企画事業の実施に取り組みました。
(3)	利用者の満足度	アンケートの実施		来館者に対してアンケート調査を実施しました。利用者の要望を反映できるよう努めています。
7 総括 (1)経費比較 ※行政資源(指定管理料等・町職員人件費・物品提供金額)の投入実態を比較 「実経費」では指定管理料等のみを比較	算 定	平成27年度	58,794,000	円
		前指定末 (平成25年度)	25,486,941	円
		比 較	33,307,059	円
	実経費	平成27年度	58,619,000	円
		前指定末 (平成25年度)	17,011,941	円
		比 較	41,607,059	円
(2)経費比較の説明		平成26年11月に新郷土資料館が開館したため、実経費比較では前指定末と比べ、35,322,000円増額となっていますが、電気料金等の削減や設備の維持管理を隣接する耕心館と同一業者とし、経費削減に努めていることで、制度導入の効果が表れています。		
8 指定管理者選定委員会による評価		【主な効果】 開館時間の延長と、企画展、講演会、体験教室等の充実により、全国から多くの来館者があった。周辺施設や各団体等と連携した事業を実施するなど、積極的に地域の活性化に努めている。 【主な指摘】 来館者数の増など、けやき館が集客施設として期待に据えしていると評価できる。隣接する耕心館との連携と現行イベントの充実、利用者の利便性の向上や魅力ある事業に期待する。		

※このほかの評価内容については、瑞穂町ホームページ、図書館で閲覧できます。

指定管理者による施設の管理運営

1	施設の名称	瑞穂町耕心館			
2	指定管理者の名称	アクティオ株式会社			
3	指定管理開始年度 (施設設置年度)	平成20年度(平成12年度年度)			
4	指定管理の期間	平成26年4月1日から平成31年3月31日まで5年間			
5	指定管理の目的及び求める効果	耕心館の管理運営を効率的かつ効果的に行うため、指定管理者制度を導入する。			
6	施設・事業がもたらす効用等				
		内容		平成27年度	
(1)	利用者の利便性改善	施設の認知度向上		けやき館との連携を含めて、館内外の広報活動を充実させ、当館の利用を促しました。	
(2)	プログラム等質の改善	主催事業の充実		地地域文化の理解に基づくコンサートや企画事業の実施に取り組みました。	
(3)	利用者の満足度	アンケートの実施		来館者に対してコンサートなどのアンケート調査を実施しました。利用者の要望が反映できるよう努めています。	
7 総括 (1)経費比較 ※行政資源(指定管理料等・町職員人件費・物品提供金額)の投入実態を比較 「実経費」では指定管理料等のみを比較	算 定	平成27年度	41,728,000	円	
		前指定末 (平成25年度)	35,330,500	円	
		比 較	6,451,500	円	
	実経費	平成27年度	41,607,000	円	
		前指定末 (平成25年度)	35,155,500	円	
		比 較	6,451,500	円	
(2)経費比較の説明		実経費比較では前指定末と比べ、事業の増加等により6,451,500円増額となっているが、経費削減のため、設備の維持管理を隣接する郷土資料館と同一業者にすることで、経費削減に努めています。			
8 指定管理者選定委員会による評価	【主な効果】 郷土資料館、町関連課、姉妹都市委員会と連携した展示等の実施、地元の名産品である「みずほブランド」の販売、箱根ヶ崎駅からシャトルバスを運行するなど、積極的な集客に取り組んでいる。 【主な指摘】 指定管理者の持つノウハウを活かし、コンサートや展示等の充実、新規事業の取組による集客と、更なる利用者サービスの向上と郷土資料館イベントとの相乗効果にも期待する。				

※このほかの評価内容については、瑞穂町ホームページ、図書館で閲覧できます。