

平成 25 年度

事務報告書

瑞穂町

平成 2 5 年 度 事 務 報 告 書

地方自治法（昭和 2 2 年法律第 6 7 号）第 2 3 3 条第 5 項の規定に基づき、
平成 2 5 年度における各部門の主要な施策の成果を報告します。

平成 2 6 年 9 月 1 日

瑞穂町長 石塚 幸右衛門

目 次

(平成26年3月31日現在)

町 の 概 要	5
行 政 組 織 図	6
平 成 25 年 度 施 政 方 針	9
主 要 施 策 等 の 概 要	13
各 部 の 事 務 報 告	
議 会 事 務 局	
議 事 係	29
企 画 部	
企 画 課	
企 画 係	41
財 政 係	55
秘 書 広 報 課	
秘 書 係	65
渉 外 係	66
広 報 係	72
総 務 課	
総 務 係	75
職 員 係	90
法 制 係	100
管 財 課	
管 財 係	109
契 約 係	114
住 民 部	
住 民 課	
住 民 係	117
国 保 係	123

税	務	課		
住	民	税	係	131
資	産	税	係	132
納		税	係	133
地	域	課		
地		域	係	135
安		全	係	141
地	域	施 設	係	153
環	境	課		
環		境	係	159
清		掃	係	165
福	祉	部		
福	祉	課		
福		祉	係	169
障	が	い	係	178
児		童	係	187
児	童	館	係	200
子	育	て 支 援	係	204
高	齢	課		
高		齢	係	207
介		護	係	217
健	康	課		
健		康	係	227
保		健	係	227
特	定	健 診	係	235
都	市	整 備 部		
都	市	計 画 課		
計		画	係	237
区		画	係	239
下	水	道	係	244

建	設	課	
管	理	係	247
土	木	係	250
公	園	係	252
產	業	課	
農	政	係	257
商	工	係	263
會	計	課	
會	計	係	269
教	育	部	
教	育	課	
庶	務	係	279
學	務	係	284
指	導	課	
指	導	係	289
教	職	員	295
社	會	教	育
推	進	係	299
體	育	係	314
圖	書	館	
圖	書	係	319

町の概要

町の概要

1 沿革

年 月 日	事 項
昭和15年11月10日	箱根ヶ崎村外3か村組合を廃して、瑞穂町となりました。
33年10月15日	瑞穂町と元狭山村が合併しました。
36年 2月12日	役場庁舎を現在地に移し開庁しました。

2 位置

瑞穂町大字箱根ヶ崎2335番地（瑞穂町役場）

東 経 139 度 21 分 14 秒
 北 緯 35 度 46 分 18 秒
 海 抜 137.5メートル

3 広 ば う

面 積 16.83 平方キロメートル
 東 西 5.760 キロメートル
 南 北 6.115 キロメートル

4 世帯数と人口

区 分	世 帯 数	人 口		
		男	女	計
平成26年3月31日 現 在	世帯 14,239	人 17,180	人 16,684	人 33,864
平成25年3月31日 現 在	世帯 14,082	人 17,158	人 16,656	人 33,814
比 較 増 減	世帯 157	人 22	人 28	人 50

行政組織図

平成26年3月31日現在

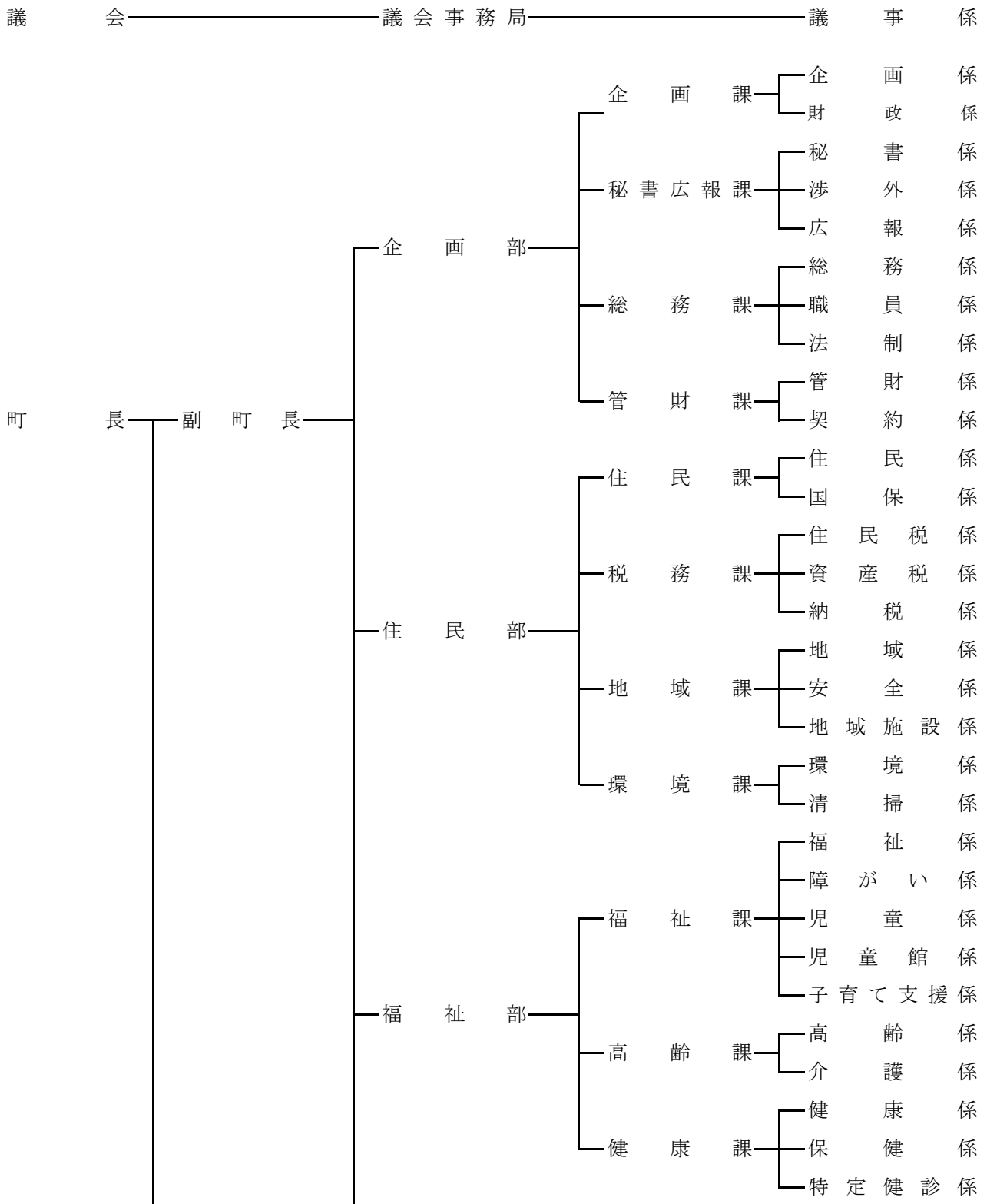

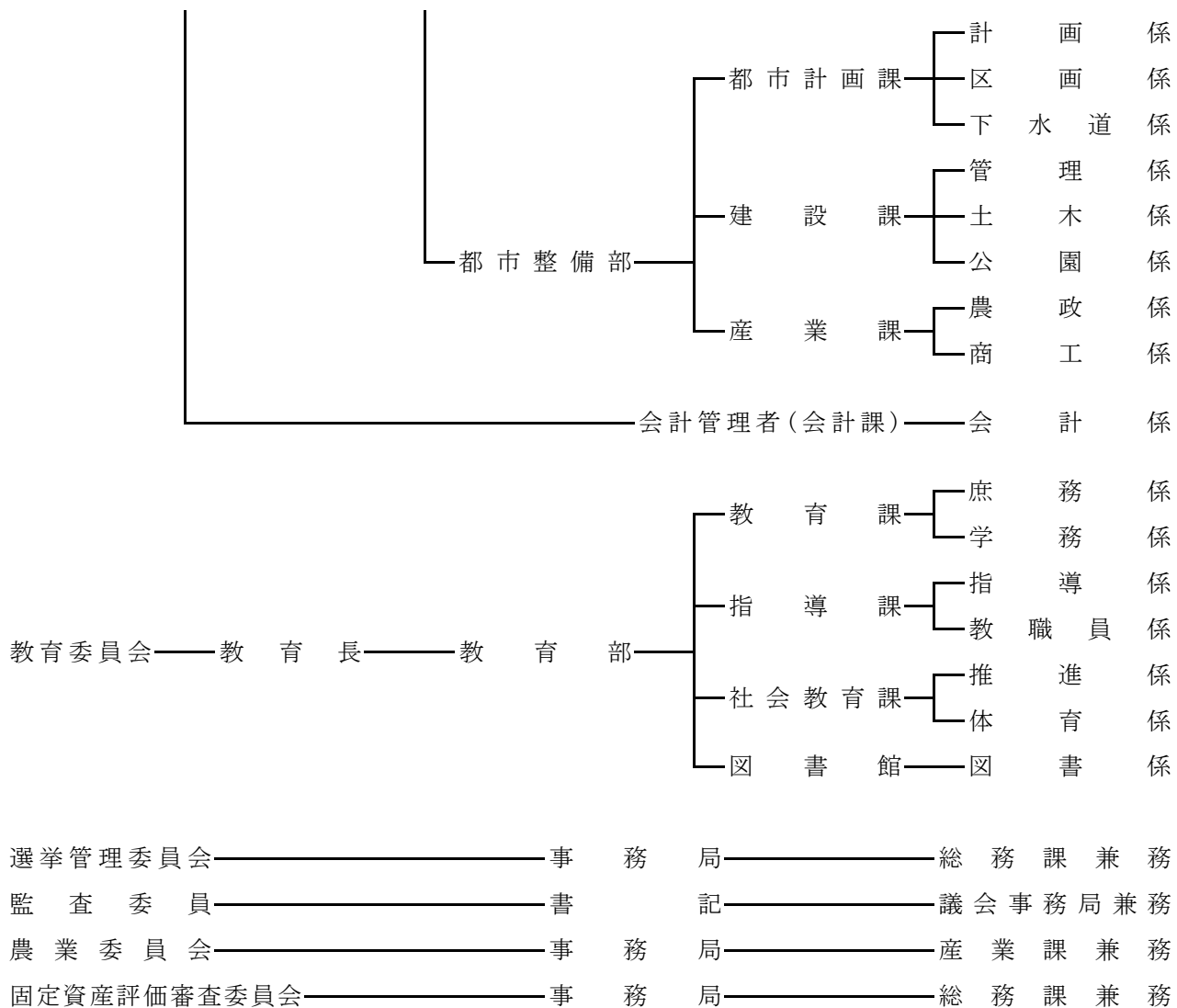

平成 25 年度施政方針

平成25年度施政方針

我が国の財政は、デフレからの脱却、東日本大震災および原発事故からの復興など難題を抱えていますが、政府は「経済再生」を最大かつ喫緊の課題と位置づけ、日銀と連携した「物価目標の設定と金融緩和」と緊急経済対策を打ち出しました。これがきっかけとなって、継続的な経済成長をとげられることを願って止みません。

また、国際情勢に目を向けますと、北朝鮮によるミサイル打ち上げと核実験の脅威、韓国、中国、ロシアとの領土問題なども存在している中で、これらの問題解決には強い経済に裏打ちされた日本が、国際社会でリーダーシップを果たすことが重要になります。

これらの国際情勢や国内情勢が常に私たちの生活に直結していることは、申し上げるまでもありませんが、どのような時も身近な基礎自治体が安定した政策を実行することを町民の皆様が最も期待するところであると考えます。

平成25年度の予算は厳しさを増す財政状況を踏まえ、町民の健康と生活を守り、未来を見据え、地に足の着いた政策の展開を念頭に予算措置いたしました。

まず、予算の全体構成から説明させていただきます。

平成25年度の一般会計予算規模は、約144億9千万円で前年度の当初予算約131億5千万円と比較すると、10.2%の大幅な増額となりました。この増額は主に新郷土資料館の建設に伴うものですが、そのほかにも小学校2校の除湿温度保持機能復旧工事、スポーツ祭東京2013の開催など、大型の工事や事業の実施を担保するものです。

新たな事業としては、「(仮称) 高齢者憩いの場」整備や箱根ヶ崎駅東口広場整備、住宅耐震診断及び改修関連助成金の拡充などがあります。

歳入ですが、固定資産税では地価下落に伴う減収を見込みます。景気は依然厳しい状況にありますが、町税全体としては収納率の更なる向上を目指します。

歳入全体としては、予算総額に見合う財源対策として町債の発行や特定目的の基金及び財政調整基金の繰入によって賄う構造となります。

歳出では、「みらいに ずっと ほこれるまち」の実現を政策目標とし、すべての施策において必要性や有効性を検証し、予算を策定いたしました。まず、平成25年度において予算を重点配分したもの及び新規に取り組む事業を申し上げます。

「(仮称) 高齢者憩いの場」を整備します。地域の方々が気軽に集い、世代を超えた交流が図れるものと期待します。また、住民の更なる健康保持を図るため、病気の予防を重点とした訪問指導事業並びに相談事業を充実します。

郷土資料館は、平成26年度完成に向けいよいよ工事に着手いたします。受け継がれた貴重な郷土資料を良好な状態で後世に残すとともに、耕心館との一体性を確保して町民や町外からの訪問者が憩い、楽しめる空間を創造します。

児童に好評である校庭の芝生化は、第二小学校で実施します。また、学力向上施策では、

学習サポーターの配置を充実させます。

本年「スポーツ祭東京2013」の「ソフトボール少年男子の部 本大会」が瑞穂町で開催されます。全国から訪れる多くの方々に瑞穂町を知っていただく良い機会ですので、新たに整備する観光専用のホームページも活用し、広く瑞穂町の魅力を発信いたします。

災害対策では、一般住宅の耐震診断や耐震改修工事の助成を新たに実施し、大規模地震による町民の被災防止を図ります。また、役場旧庁舎の耐震診断結果により、仮庁舎の整備が必要となっています。来庁者の安全を一日も早く確保します。これ以外にも地域防災計画の改訂や地区会館の耐震診断調査を実施いたします。

未来への投資となる都市基盤整備では、町の玄関口である箱根ヶ崎駅の東西口が大きく様変わりします。西口は都市計画道路の整備、東口は駅前広場の整備によって今までにも増して利便性が向上します。また、エコパーク北門を改修し、駅からのアクセスを向上させ、環境啓発の拠点であるエコパークの魅力を高めます。

最後に、「水・緑と観光を繋ぐ回廊計画」に関連し、平成25年度に実施するものを紹介します。

拠点整備として郷土資料館の建設に着手するほか、近隣のカタクリ群生地駐車場等の整備計画を策定いたします。将来、この地域の魅力を高めるための一助となるものと期待しています。また、先ほども申し上げましたが、エコパーク北門の改修により、箱根ヶ崎駅西口へのアクセスを確保します。これらの事業によって回廊計画の目的である、各施設間の回遊性が一歩前進いたします。ほかにも、玉林寺公園にだれでもトイレを設置するなど回廊ルートを楽しむための整備に順次取り組んでまいります。

「ルート、拠点、観光」の三つの部会からなる回廊計画推進協議会が先月発足しましたので、それぞれご意見をいただきながら未来へ繋ぐ事業の検討を進めます。

主な取組をご紹介しましたが、他の施策について第4次長期総合計画の施策体系に沿って内容を申し上げます。

「健康で元気なみずほ」では、子ども家庭支援センターに虐待対策ワーカーを配置し、先駆型センターとして児童虐待防止機能を強化します。また、高齢者保健福祉計画および介護保険事業計画の見直しに当たり、基礎資料となる実態調査を実施し、高齢者の現状の把握と課題を抽出します。

国民健康保険では、特定健康診査や特定保健指導を実施し、生活習慣病の改善や予防に力を注ぎ、医療費削減を目指します。

「一人ひとりが輝くみずほ」では、姉妹都市モーガンヒル市との青少年国際交流事業を継続します。平成25年度は、瑞穂町の中学生を米国に派遣します。また、海外留学助成制度を引き続き実施し、未来を担う子どもたちの国際化を推進します。

「魅力ある温かいみずほ」では、農業振興基本計画策定に伴う基本調査を実施するとともに、回廊計画の推進においても、狭山池上流部も含めた地域農業のあり方について基礎的な調査を行い農業振興策につなげます。

また、これからのまちづくりの基本となる協働の精神を醸成するため、協働宣言の策定を目指します。

「安全安心やさしいみずほ」では、平成24年度から着手していますが、新たな地域防災計画を策定します。また、本年度策定した業務継続計画（BCP）の実効性を高めるため、職員に対する説明会や訓練を実施します。東日本大震災の教訓を踏まえ、平時から備えを怠ることのないよう努めます。

「快適で美しいみずほ」では、都市計画マスタープランの改訂を継続し、関係機関との調整や住民から意見を募り、都市計画の指針となるマスタープランを策定します。

住宅関連では、先に申し上げた住宅の耐震性の向上とあわせ、従前から行っている住宅改修と環境配慮型機器購入費助成を継続し、一体となった住宅施策を展開します。

「総合計画を推進するために」では、万一の災害に備え、戸籍副本データ管理を行うシステムを構築し、また、他町村と共同して更に基本データの安全管理を図ります。

また、町税等のコンビニ収納を開始し納税者の利便性を向上させます。

全職員がすべての事業を徹底して見直し、より効率的で効果的な行財政運営を心掛けるよう督励し、平成25年度予算を編成いたしました。

以上、主要事業を申し上げましたが、平成25年度は特に住民だれもが健康で過ごすための施策、安全に安心して暮らせるまち、地域コミュニティの活性化、地域資源の有効利用、教育関連施策に重点的な予算配分を行うこととしました。

鋭意、施策実行にあたりますので、議員各位をはじめ、町民の皆様の更なるご支援をお願い申し上げます。

【平成25年第一回定例会より】

主 要 施 策 等 の 概 要

主要施策等の概要

一般会計

No.	事業名等	所管課
1	国際化推進事業	企画課
2	横田基地に起因する諸問題の解決に向けた関係機関への要請事務 (基地対策の強化)	秘書広報課
3	公共交通の充実	地域課
4	旧庁舎移転計画	
5	納税環境の整備（コンビニエンスストア納付の実施）	
6	地域コミュニティの活性化	
7	協働施策の推進	
8	耐震改修促進計画の推進	環境課
9	地域防災計画の充実	
10	安全・安心まちづくりの推進（再編交付金事業）	
11	環境基本計画の推進	
12	住宅用環境配慮型機器購入費助成事業	
13	みずほエコパークの管理運営	福祉課
14	子ども家庭支援センターの機能拡充（先駆型への移行）	高年齢課
15	介護保険事業計画の推進	健康課
16	（仮称）高齢者憩いの場整備事業	
17	訪問指導等の充実	
18	都市計画マスタープランの改訂	
19	国及び都事業への協力及び促進事業（箱根ヶ崎駅東口整備等）	
20	土地区画整理組合施行事業（殿ヶ谷）	都市計画課
21	土地区画整理事業の支援（栗原）	
22	都市計画道路の整備事業	
23	樹木・樹林地の保全事業	
24	観光振興事業	
25	町内中小企業への支援及び企業誘致促進事業	産業課
26	学校施設整備事業（校庭芝生化事業）	教育課
27	学校施設整備事業（除湿温度保持機能復旧）	
28	学校施設整備事業（水飲栓直結化事業）	
29	学力の向上及び特別支援教育の充実	
30	スカイホール改修事業	
31	青少年国際交流事業（モーガンヒル市へ派遣）	社会教育課
32	東京国体事業	
33	（仮称）新郷土資料館建設	

国民健康保険特別会計

No.	事業名等	所管課
34	特定健康診査・特定保健指導	健康課

箱根ヶ崎駅西土地区画整理事業特別会計

No.	事業名等	所管課
35	土地区画整理町施行事業 (福生都市計画事業瑞穂町箱根ヶ崎駅西土地区画整理事業)	都市計画課

下水道事業特別会計

No.	事業名等	所管課
36	下水道マスタープラン(中期ビジョン)の策定	都市計画課

介護保険特別会計

No.	事業名等	所管課
37	地域包括支援センター事業	高年齢課

後期高齢者医療特別会計

No.	事業名等	所管課
38	後期高齢者医療給付事業	住民課

一般会計 33事業 特別会計 5事業 合計 38事業

再掲	住宅関連助成・補助事業	関連施策の再掲
再掲	水・緑と観光を繋ぐ回廊計画の推進（関連事業新郷土資料館の整備を含む）	関連施策の再掲

No.1	所 管 課	企画課	施策分野	都市交流・国際化	
事業名等		国際化推進事業			
事 業 費		財 源 内 訳			
(款・項・目) 2-1-9		国庫支出金	都支出金	地方債及びその他の特定財源	一般財源
497,302円		円	円	451,000円	46,302円
(事業目的及び概要)					
第2次国際化推進計画の基本理念の実現に向け、各種施策を推進します。また、姉妹都市モーガンヒル市との交流を、姉妹都市委員会と連携して推進します。更には、海外留学奨学資金等支給制度を活用し、国際的な視野に立ち、町及び社会に貢献できる人材を育成します。					
(事業の成果)					
第2次国際化推進計画の取組状況を調査し、国際化推進委員会に報告し、助言をいただきました。モーガンヒル市とは活発な交流が継続しています。海外留学奨学生は1名輩出しました。					

No.2	所 管 課	秘書広報課	施策分野	基地対策	
事業名等		横田基地に起因する諸問題の解決に向けた関係機関への要請事務（基地対策の強化）			
事業費		財 源 内 訳			
(款・項・目) 2-1-13		国庫支出金	都支出金	地方債及びその他の特定財源	一般財源
491,890円		279,511円	円	円	212,379円
(事業目的及び概要)					
横田基地の存在は、騒音による生活環境の悪化や航空機事故発生の危険性など不安を与えるだけでなく、土地利用に制限が加わるなど町の発展に大きな障害となっています。基地に起因する障害防止や生活環境の整備等について、国等に要請を行い、よりよい生活環境を目指します。					
(事業の成果)					
町と議会による要請など、適時的確な要請活動を行うとともに、横田基地の軍民共同使用などに係る情報収集に努めました。また、「瑞穂町と横田基地」を改訂し発行しました。					

No.3	所 管 課	秘書広報課	施策分野	公共交通	
事業名等		公共交通の充実			
事 業 費		財 源 内 訳			
(款・項・目) 2-1-13		国庫支出金	都支出金	地方債及びその他の特定財源	一般財源
20,737,986円		円	10,000,000円	円	10,737,986円
(事業目的及び概要)					
公共交通に関する利便性の向上を図るとともに、排気ガスの削減、省エネルギー対策、交通渋滞緩和等に寄与するため、関係機関に公共交通の整備並びに改善等を要請します。また、都営バスの路線維持を図るため、多摩地域都営バス路線公共負担金を支出します。					
(事業の成果)					
町議会やJR八高線・モノレールの関係自治体と連携し要請活動を実施しました。					
また、利便性向上のため、民間バス事業者と協議を行い、新規路線が開設されました。					

No.4	所 管 課	管財課	施策分野	行財政運営	
事業名等		旧庁舎移転計画			
事 業 費		財 源 内 訳			
(款・項・目) 2-1-7 100,996,947円		国庫支出金	都支出金	地方債及びその他の特定財源	一般財源
		円	円	62,000,000円	38,996,947円
(事業目的及び概要) 平成24年度に実施した旧庁舎耐震診断において、旧庁舎A棟は「大地震発生時に倒壊又は崩壊する可能性が高い」という結果がでました。この結果を受け、旧庁舎A棟の事務室等は、速やかに移転する必要が生じ、緊急避難措置として旧庁舎A棟の事務室移転に必要な仮庁舎のリース契約と旧庁舎B棟及び新棟の修繕を行います。					
(事業の成果) 仮庁舎を設置し、4つの課を移転しました。庁舎改修工事を平成25年12月から着手し、事務室の移転を平成26年10月末までに完了する予定です。広報や案内表示により、来庁者や通常業務への影響に配慮しました。					

No.5	所 管 課	税務課	施策分野	行財政運営	
事業名等		納税環境の整備（コンビニエンスストア納付の実施）			
事 業 費		財 源 内 訳			
(款・項・目) 2-2-2 1,461,549円		国庫支出金	都支出金	地方債及びその 他の特定財源	一般財源
		円	円	円	1,461,549円
(事業目的及び概要)					
安定した財源の確保を目的として、町税等のコンビニエンスストア納付を開始します。町税等の納付が、全国のコンビニエンスストア店舗でいつでも可能となることで、納税しやすい環境を整備します。					
(事業の成果) コンビニエンスストア納付を開始したことで納税しやすい環境を整備しました。広報に掲載、当初納税通知書にチラシ同封、公共施設にポスターの掲示をしPRしました。利用率は、町税等全体で約26%となりました。					

No.6	所 管 課	地域課	施策分野	コミュニティ
事業名等		地域コミュニティの活性化		
事 業 費		財 源 内 訳		
(款・項・目) 2-1-10	国庫支出金	都支出金	地方債及びその他の特定財源	一般財源
	12, 186, 615円	円	円	12, 000, 000円
(事業目的及び概要) 生活様式の多様化により、地域コミュニティのあり方も変化しています。				
町内会・自治会が今まで以上に主体的な活動を行うためには、自らが課題を発見し、解決を図るという自治の意識を醸成することが必要です。地域コミュニティの活性化を図り、住民一人ひとりが主役となったまちづくりを推進します。				
(事業の成果) 町内会・自治会役員を対象に講演会を開催し、町内会・自治会のあり方についての認識を共有しました。また、地域づくり補助金及び職員地域情報コーディネーター制度を活用することにより、安全・安心やコミュニティなど、地域の活性化に寄与しました。				

No.7	所 管 課	地域課	施策分野	コミュニティ	
事業名等		協働施策の推進			
事 業 費		財 源 内 訳			
(款・項・目) 2-1-10		国庫支出金	都支出金	地方債及びその他の特定財源	一般財源
198,480円		円	円	円	198,480円
(事業目的及び概要) これからのまちづくりは、住民や地域団体等が主体的に地域活動や行政活動に参画し、真の「住民自治」を実現することが求められています。住民や地域団体等と町が対等な立場で共に考え、一体となって実践していく仕組みを構築していくため、瑞穂町の協働を考える会議を運営します。					
(事業の成果)					
住民や団体の意思と行動力が活かされ、実効性のある地域協働が実践されるように、協働宣言の策定及び実現に向け、瑞穂町の協働を考える会議等を運営しました。					

No.8	所 管 課	地域課	施策分野	安全・安心	
事業名等		耐震改修促進計画の推進			
事 業 費		財 源 内 訳			
(款・項・目) 8-2-1		国庫支出金	都支出金	地方債及びその他の特定財源	一般財源
190,000円		94,000円	円	円	96,000円
(事業目的及び概要) 町内の既存建築物の耐震診断及び耐震改修等を計画的かつ総合的に進めることにより、耐震化を促進し、災害に強いまちづくりを進め災害被害の軽減を図ります。平成23年度に策定した瑞穂町耐震改修促進計画に掲げる住宅耐震化の目標を達成するため、耐震診断費及び簡易耐震改修費に係る補助事業を開始します。					
(事業の成果)					
昭和56年5月31日以前に建築を着工した木造一戸建て建築物の所有者で、助成要件を満たした建物2件に耐震診断費用の一部助成を行いました。					

No.9	所 管 課	地域課	施策分野	安全・安心	
事業名等		地域防災計画の充実			
事 業 費		財 源 内 訳			
(款・項・目) 8-2-1		国庫支出金	都支出金	地方債及びその 他の特定財源	一般財源
4,620,000円		円	円	円	4,620,000円
(事業目的及び概要)					
大規模な地震災害に関し、東京都から発表された被害想定の結果を踏まえ、また、上位計画である国、東京都の改訂された計画と整合させながら地域防災計画の改訂作業を行います。					
(事業の成果) 東日本大震災の教訓、東京都から発表された被害想定、改正災害対策基本法や上位計画である、改訂された国、東京都の計画と整合させながら、町の地域特性や女性の視点等を取り入れながら作業を行い、地域防災計画の改訂が完了しました。					

No.10	所 管 課	地域課	施策分野	安全・安心	
事業名等		安全・安心まちづくりの推進（再編交付金事業）			
事 業 費		財 源 内 訳			
(款・項・目) 2-1-14		国庫支出金	都支出金	地方債及びその他の特定財源	一般財源
13, 005, 825円		円	円	13, 000, 000円	5, 825円
(事業目的及び概要)					
警備会社に委託し、青色回転灯装備車によるパトロールを行い、町内の安全・安心向上を図ります。					
(事業の成果)					
青色回転灯装備車による巡回パトロールの効果的な運用を行うことで、犯罪の未然防止を図り、侵入盗等の発生件数を減少させました。					

No.11	所 管 課	環境課	施策分野	循環型社会	
事業名等		環境基本計画の推進			
事 業 費		財 源 内 訳			
(款・項・目) 4-1-5		国庫支出金	都支出金	地方債及びその他の特定財源	一般財源
49, 000円		円	円	円	49, 000円
(事業目的及び概要)					
環境基本計画に示した取組内容について進捗状況をまとめ、環境審議会に報告し、いただいた意見を、今後の推進に反映させます。また、各課の進捗状況の把握及び計画推進に対する職員の意識付けを目的に、全課の取組状況等の調査を実施し、計画の推進に努めます。					
(事業の成果)					
計画の進捗状況を把握し、計画の推進体制のサイクルを定着させることにより、各課における環境基本計画への取組の推進を図りました。					

No.12	所 管 課	環境課	施策分野	循環型社会	
事業名等		住宅用環境配慮型機器購入費助成事業			
事 業 費		財 源 内 訳			
(款・項・目) 4-1-5		国庫支出金	都支出金	地方債及びその 他の特定財源	一般財源
8, 408, 000円		円	円	円	8, 408, 000円
(事業目的及び概要) 地球温暖化防止対策の一環として、住宅用環境配慮型機器を購入した住民に経費の一部を助成し、環境へ配慮する意識の高揚と二酸化炭素排出量の削減を図ります。					
対象機器は、太陽光発電システム、二酸化炭素冷媒ヒートポンプ給湯器、潜熱回収型ガス給湯器、ガス発電給湯器です。					
(事業の成果) 太陽光発電システム(62件)、二酸化炭素冷媒ヒートポンプ給湯器(15件)、潜熱回収型ガス給湯器(28件)の設置費を助成し、温室効果ガスの削減、住民の環境に対する意識の高揚が図られました。					

No.13	所 管 課	環境課	施策分野	循環型社会	
事業名等		みずほエコパークの管理運営			
事 業 費		財 源 内 訳			
(款・項・目) 4-2-3		国庫支出金	都支出金	地方債及びその他の特定財源	一般財源
13, 948, 747円		円	1, 890, 000円	円	12, 058, 747円
(事業目的及び概要)					
環境学習の拠点であるエコパークの工夫をこらした環境整備に努めるとともに、自然環境に関する啓発活動の充実を図ります。景観に配慮しながら北門を改修し、利便性の向上を図ります。					
フリーマーケットを循環型社会の形成に有効な啓発活動として定期開催します。					
(事業の成果)					
都市計画道路の開通に合わせて北門を改修したことにより、利便性の向上を図りました。また、北門の周辺に新たな植物を植える等、工夫をこらした環境整備に努めました。					

No.14	所 管 課	福祉課	施策分野	児童福祉
事業名等		子ども家庭支援センターの機能拡充（先駆型への移行）		
事 業 費		財 源 内 訳		
(款・項・目) 3-2-9	国庫支出金	都支出金	地方債及びその他の特定財源	一般財源
	8, 457, 000円	円	4, 273, 000円	7, 000円
(事業目的及び概要) 児童虐待件数の増加に伴い、平成25年度から虐待対策ワーカーを配置し、先駆型センターとして児童虐待対応を強化します。また、特定妊婦や虐待のリスクのある家庭を対象に育児支援ヘルパー等を派遣する養育支援訪問事業や施設措置等を行った児童が家庭復帰した後の家庭への支援を行う見守りサポート事業を実施し、センター機能を拡充します。				
(事業の成果)				
虐待対策ワーカーを配置し、児童虐待への対応を強化しました。また、養育支援訪問事業や見守りサポート事業を開始し、センター機能を拡充しました。				

No.15	所 管 課	高齢課	施策分野	社会保険制度	
事業名等		介護保険事業計画の推進			
事 業 費		財 源 内 訳			
(款・項・目) 3-1-4		国庫支出金	都支出金	地方債及びその他の特定財源	一般財源
2, 100, 000円		円	円	円	2, 100, 000円
(事業目的及び概要) 高齢者保健福祉計画及び介護保険事業計画の3年ごとの改訂に当たり、利用者ニーズに的確に対応するよう計画を見直します。このため、福祉をめぐる社会動向等を反映して、基本的考え方の基礎的検討を行うことを目的とした実態調査を実施します。事業の内容は、高齢者一般実態調査、要支援・要介護高齢者の今後の利用意向等調査などです。					
(事業の成果) 高齢者保健福祉計画及び介護保険事業計画の改訂に当たり、基礎資料となる各種実態調査を業務委託として実施しました。これにより、調査対象者の意向、要望、現状を把握・評価し、高齢者に対する課題を抽出しました。					

No.16	所 管 課	高齢課	施策分野	高齢者福祉	
事業名等		(仮称) 高齢者憩いの場整備事業			
事 業 費		財 源 内 訳			
(款・項・目) 3-1-4		国庫支出金	都支出金	地方債及びその他の特定財源	一般財源
67,667,250円		円	25,310,000円	15,000,000円	27,357,250円
(事業目的及び概要)					
高齢者が生きがいをもって暮らし、いつでも社会参加できるような多世代間交流の場や機会を提供します。高齢者の孤立化防止や老人クラブの再生を図ることを目的に、高齢者や地域の住民が集える居場所づくりのための施設を整備します。					
(事業の成果)					
高齢者や地域の住民が集える居場所づくりのための施設を整備しました。名称を「寄り合いハウスいこい」に決定し、平成26年3月にオープンしました。					

No.17	所 管 課	健康課	施策分野	保健・医療	
事業名等		訪問指導等の充実			
事 業 費		財 源 内 訳			
(款・項・目) 4-1-4		国庫支出金	都支出金	地方債及びその他の特定財源	一般財源
171,300円		円	85,650円	円	85,650円
(事業目的及び概要)					
特定健康診査等の結果、将来、糖尿病や腎機能低下等から治療が必要になる可能性が高い方を対象に、訪問指導や個別面接等の充実を図ることで、望ましい生活習慣の確立を目指し、疾病の悪化予防及び住民の健康増進を図ります。					
(事業の成果)					
対象者438人のうち、延べ264人の方に保健師と栄養士による生活習慣病予防のための保健指導及び栄養指導を実施しました。					

No.18	所 管 課	都市計画課	施策分野	土地利用	
事業名等		都市計画マスタープランの改訂			
事 業 費		財 源 内 訳			
(款・項・目) 7-4-1		国庫支出金	都支出金	地方債及びその他の特定財源	一般財源
4, 200, 000円		円	円	円	4, 200, 000円
(事業目的及び概要)					
平成12年3月策定の都市計画マスタープランについて、その後の社会情勢の変化や土地利用方針の転換等を反映した計画に改訂するものです。現在進行中及び構想中の各種まちづくりを精査し、全体構想から地区別構想、その実現方策を位置づけていきます。					
(事業の成果)					
平成24年度に作成した素案を基に、関係機関との調整、パブリックコメントを実施し取りまとめを行い、平成26年3月にマスタープラン改訂版を策定しました。					

No.19	所 管 課	都市計画課	施策分野	道路
事業名等	国及び都事業への協力及び促進事業（箱根ヶ崎駅東口整備等）			
事業費	財 源 内 訳			
(款・項・目) 7-4-1	国庫支出金	都支出金	地方債及びその他の特定財源	一般財源
18,915,000円	円	円	18,000,000円	915,000円
(事業目的及び概要) 箱根ヶ崎駅前広場を整備することにより、交通ターミナル機能の拡充を図り、人・交通・情報が集中する美しい町の表玄関となる魅力ある修景化を行うものです。				
(事業の成果) 本事業は駅前広場整備において、東京都により道路施設の整備を行い、町が駅前広場として必要な施設の整備を行うもので、平成26年8月までに完了する予定です。				

No.20	所 管 課	都市計画課	施策分野	土地区画整理
事業名等	土地区画整理組合施行事業（殿ヶ谷）			
事業費	財 源 内 訳			
(款・項・目) 7-4-2	国庫支出金	都支出金	地方債及びその他の特定財源	一般財源
200,000,000円	円	円	円	200,000,000円
(事業目的及び概要) 組合施行である殿ヶ谷土地区画整理事業を円滑に推進するため、区画整理組合と連携をとりながら、技術的支援、財政的援助をするとともに、監督官庁として円滑かつ適正な事業遂行を指導していきます。				
(事業の成果) 区画整理組合への財政的支援を行うとともに、年間を通じて技術的支援を行いました。 ・街路築造 39.1m ・建物移転 3棟				

No.21	所 管 課	都市計画課	施策分野	土地区画整理
事業名等	土地区画整理事業の支援（栗原）			
事業費	財 源 内 訳			
(款・項・目) 7-4-2	国庫支出金	都支出金	地方債及びその他の特定財源	一般財源
3,957,696円	円	円	円	3,957,696円
(事業目的及び概要) 栗原地区において、環境に配慮した活力ある新市街地を創出するため、組合施行を予定している土地区画整理事業の支援を行います。				
(事業の成果) オオタカ等猛禽類モニタリング調査を継続して実施するとともに、関係機関との協議・調整を行いながら事業認可に向けた問題点の整理、解決のための技術的な支援を行いました。				

No.22	所 管 課	建設課	施策分野	道路
事業名等	都市計画道路の整備事業			
事業費	財 源 内 訳			
(款・項・目) 7-4-3	国庫支出金	都支出金	地方債及びその他の特定財源	一般財源
89,017,913円	円	42,598,000円	30,000,000円	16,419,913円
(事業目的及び概要) 都市における円滑な交通の確保、豊かな公共空間を備えた良好な市街地の形成を図り、安全で快適な都市生活と機能的な都市活動を促進します。居住環境を保全する機能や地下埋設空間の機能を有し、都市防災の強化や、幹線道路と生活道路のネットワーク形成の向上を図り、円滑な都市活動と安全・快適な都市空間の確保を行います。				
(事業の成果) 都市計画道路福3. 5. 24号線整備事業として、用地取得及び築造工事を実施しました。 事業用地取得 226㎡ 築造工事延長 73m 物件補償 3件				

No.23	所 管 課	建設課	施策分野	住宅・公園
事業名等	樹木・樹林地の保全事業			
事業費	財 源 内 訳			
(款・項・目) 7-4-6	国庫支出金	都支出金	地方債及びその他の特定財源	一般財源
2,583,500円	円	円	円	2,583,500円
(事業目的及び概要) 「瑞穂町樹木及び樹林地の保存に関する条例」に基づき、町内に広がる樹林地や、市街地に残された大樹や屋敷林を可能な限り保存指定し、町の景観並びに緑潤うまちづくりを目指します。				
(事業の成果) 保存樹木30本、保存屋敷林18箇所、保存樹林地42箇所を指定し、2,583,500円の奨励金を支出しました。				

No.24	所 管 課	産業課	施策分野	観光・イベント
事業名等	観光振興事業			
事業費	財 源 内 訳			
(款・項・目) 6-1-3	国庫支出金	都支出金	地方債及びその他の特定財源	一般財源
2,420,250円	円	1,744,000円	円	676,250円
(事業目的及び概要) 町内外への観光資源のアピールをすることで、観光振興を地域商業の活性化に発展させることを目指します。町の玄関である箱根ヶ崎駅で観光振興を図ります。 また、新たに観光用ホームページを作成します。				
(事業の成果) 駅展示スペースを活用し、町を訪れた方々へ町の魅力を発信しました。また、写真を中心とした観光用ホームページ、観光マップを作成し、町の魅力を発信しました。				

No.25	所 管 課	産業課	施策分野	商工業	
事業名等		町内中小企業への支援及び企業誘致促進事業			
事 業 費		財 源 内 訳			
(款・項・目) 6-1-2		国庫支出金	都支出金	地方債及びその 他の特定財源	一般財源
11, 530, 375円		円	円	円	11, 530, 375円
(事業目的及び概要)					
経営基盤が脆弱な中小企業の資金繰りを支援するために、「瑞穂町中小企業振興資金」の借入資金の利子補給を行います。					
また、町独自の奨励制度を講じ、企業を誘致し、雇用の拡大及び産業の振興を図ります。					
(事業の成果)					
利子補給、保証料の補助及び国の景気対応緊急保証の認定を行いました。また、企業誘致促進条例の指定事業者を1社指定し、更に、瑞穂町企業立地マッチング促進事業を告示しました。					

No.26	所 管 課	教育課	施策分野	学校教育	
事業名等		学校施設整備事業（校庭芝生化事業）			
事 業 費		財 源 内 訳			
(款・項・目) 9-2-1、9-3-1		国庫支出金	都支出金	地方債及びその 他の特定財源	一般財源
74, 505, 567円		円	72, 949, 000円	円	1, 556, 567円
(事業目的及び概要)					
児童・生徒の体力の向上やケガの減少、緑化によるヒートアイランド現象の抑制、児童等 保護者・地域の方々による芝生の維持管理を通して地域コミュニティの活性化を図ることなどを 目的に、児童等が快適な環境で学習できるよう校庭芝生化工事及び設計委託を行います。					
(事業の成果)					
第二小学校の工事を完了させ、児童の快適な教育環境を確保するとともに、瑞穂中学校の設計 を完了しました。また、第三・五小学校の芝生維持管理組織への支援を行いました。					

No.27	所 管 課	教育課	施策分野	学校教育	
事業名等		学校施設整備事業（除湿温度保持機能復旧）			
事 業 費		財 源 内 訳			
(款・項・目) 9-2-1、9-3-1		国庫支出金	都支出金	地方債及びその 他の特定財源	一般財源
384,900,474円		264,085,000円	円	90,000,000円	30,815,474円
(事業目的及び概要)					
冷暖房設備が老朽化している第一小学校と第三小学校において、快適な教育環境を整備するために、冷暖房設備改修工事を行います。また、急きょ故障した第二中学校の冷暖房設備の改修工事の設計を行います。					
(事業の成果)					
第一小学校及び第三小学校において、冷暖房工事を完了し、快適な教育環境を確保するとともに、第二中学校と協議を重ね、快適な教育環境を確保できるように設計を完了しました。					

No.28	所 管 課	教育課	施策分野	学校教育
事業名等	学校施設整備事業（水飲栓直結化事業）			
事業費	財 源 内 訳			
(款・項・目) 9-2-1	国庫支出金	都支出金	地方債及びその他の特定財源	一般財源
1,344,000円	円	円	円	1,344,000円
(事業目的及び概要) 東京都水道局が推進している水飲栓直結給水化モデル事業を活用し、第四小学校において、児童が冷たくおいしい水道水を飲めるようにします。				
(事業の成果) 第四小学校において、学校と協議を重ね、快適な教育環境を確保できるように設計を完了しました。				

No.29	所 管 課	指導課	施策分野	学校教育
事業名等	学力の向上及び特別支援教育の充実			
事業費	財 源 内 訳			
(款・項・目) 9-1-3	国庫支出金	都支出金	地方債及びその他の特定財源	一般財源
61,176,523円	円	円	30,380,000円	30,796,523円
(事業目的及び概要) 学力調査、漢字・英語検定等を実施するとともに、小学校１～３年生の全学級に学習サポーターを配置して確かな学力の定着を図ります。また、特別支援学級介助員や教育支援補助員の配置、医師等の専門家の活用を通して特別支援教育の充実を図ります。				
(事業の成果) 学力調査等で明確になった課題を踏まえ、課題解決に向けた指導に取り組みました。また、特別な支援が必要な児童・生徒には、個に応じた支援により特別支援教育の充実を図りました。				

No.30	所 管 課	社会教育課	施策分野	文化・芸術
事業名等	スカイホール改修事業			
事業費	財 源 内 訳			
(款・項・目) 9-5-5	国庫支出金	都支出金	地方債及びその他の特定財源	一般財源
198,294,600円	円	148,000,000円	円	50,294,600円
(事業目的及び概要) 建設から２０年以上経過し老朽化したスカイホール各設備の機能復旧を行い、利用者が快適に使用できるよう改修工事を行います。				
(事業の成果) 平成２４年から開始した２年計画の改修工事（ホール空調、舞台照明、音響、給排水等）を完了しました。				

No.31	所 管 課	社会教育課	施策分野	都市交流・国際化
事業名等	青少年国際交流事業（モーガンヒル市へ派遣）			
事業費	財 源 内 訳			
(款・項・目) 9-5-3	国庫支出金	都支出金	地方債及びその他の特定財源	一般財源
2,019,618円	円	円	1,350,000円	669,618円
(事業目的及び概要) 中学生を姉妹都市である米国カリフォルニア州モーガンヒル市に派遣し、交流を深め、国際感覚を養うとともに、社会性や自立性、感性の向上を目指します。また、ホームステイを通じて、文化や習慣の違いを学び、英語力を身につけ、コミュニケーション能力を高めます。				
(事業の成果) 派遣事業を通して、姉妹都市間の交流を図ることができました。また、帰国後の報告会を実施することにより、瑞穂町の青少年に文化や習慣の違いを伝えることができました。				

No.32	所 管 課	社会教育課	施策分野	スポーツ・レクリエーション
事業名等	東京国体事業			
事業費	財 源 内 訳			
(款・項・目) 9-6-1、2	国庫支出金	都支出金	地方債及びその他の特定財源	一般財源
78,644,628円	円	46,821,000円	円	31,823,628円
(事業目的及び概要) 平成25年度に開催する国民体育大会（スポーツ祭東京2013）において、町でソフトボール競技を開催します。詳細は実行委員会及び専門委員会にて進めていきます。				
(事業の成果) 多くの大会関係者の協力を得て、スポーツ祭東京2013ソフトボール競技会少年男子を開催することができました。また、広く住民にスポーツを普及し、活力ある町づくりと文化の発展に寄与することができました。				

No.33	所 管 課	図書館	施策分野	文化・芸術
事業名等	(仮称) 新郷土資料館建設			
事業費	財 源 内 訳			
(款・項・目) 9-5-2	国庫支出金	都支出金	地方債及びその他の特定財源	一般財源
631,722,000円	円	120,000,000円	464,000,000円	47,722,000円
(事業目的及び概要) 町の貴重な文化財を保存及び記録し、後世に継承するとともに、その成果を展示・発表するための新たな郷土資料館を整備し、郷土を大切に思う心を育成します。				
(事業の成果) 新たな郷土資料館の建築工事60％・展示製作40％を完了させしました。また、隣接する耕心館との一体管理を視野に入れた資料館運営を行うべく、指定管理制度を導入し、業者を決定することが出来ました。				

国民健康保険特別会計

No.34	所 管 課	健康課	施策分野	保健・医療	
事業名等		特定健康診査・特定保健指導			
事 業 費		財 源 内 訳			
(款・項・目) 8-2-1		国庫支出金	都支出金	地方債及びその他の特定財源	一般財源
36, 483, 930円		6, 574, 000円	6, 574, 000円	0円	23, 335, 930円
(事業目的及び概要)					
40歳から74歳までの国民健康保険加入者に対し、生活習慣病の原因となる内臓脂肪症候群に重点をおいた特定健康診査・特定保健指導を実施します。生活習慣病予備群を対象に健康教育等を実施し生活習慣病の予防に取組み、医療費の削減を図ります。					
(事業の成果) 特定健康診査を3, 439人が受診し、受診率が44. 2%となり目標値を達成できました。また、その結果に基づき、積極的支援及び動機付け支援の対象者に特定保健指導を実施しました。さらに、特定保健指導対象者にウォーキング講座を実施し、効果的な運動の指導を行いました。					

箱根ヶ崎駅西土地区画整理事業特別会計

No.35	所 管 課	都市計画課	施策分野	土地区画整理	
事業名等		土地区画整理町施行事業（福生都市計画事業瑞穂町箱根ヶ崎駅西土地区画整理事業）			
事 業 費		財 源 内 訳			
(款・項・目) 1-1-1		国庫支出金	都支出金	地方債及びその他の特定財源	一般財源
415, 039, 554円		200, 000円	円	220, 004, 400円	194, 835, 154円
(事業目的及び概要)					
土地区画整理事業の実施により、道路、公園などの整備を行うとともに、宅地の利用促進を図り、駅周辺の活性化と健全な市街地形成を図ります。					
(事業の成果)					
権利者交渉や関係機関との協議を行い、街路築造工事を行いました。なお、都市計画道路福3・4・12号線が開通しました。 ・街路築造 254.3m ・建物移転 8棟					

下水道事業特別会計

No.36	所 管 課	都市計画課	施策分野	上下水道・河川	
事業名等		下水道マスタープラン（中期ビジョン）の策定			
事 業 費		財 源 内 訳			
(款・項・目) 2-1-1		国庫支出金	都支出金	地方債及びその 他の特定財源	一般財源
2, 959, 950円		1, 000, 000円	50, 000円	円	1, 909, 950円
(事業目的及び概要)					
下水道整備方針、老朽化する施設の維持管理方針、更に人口減少等による使用料収入の減少を踏まえた経営基盤の健全化方針とそれぞれの計画を明らかにし、その中で優先的に実施するものやその行動計画などを策定します。					
(事業の成果)					
平成25年度は総合計画のまとめを行い、住民等の意見を聞きながら、重要な都市施設である下水道事業を効率的に管理運営していく計画を策定しました。					

介護保険特別会計

No.37	所 管 課	高齢課	施策分野	社会保険制度	
事業名等		地域包括支援センター事業			
事 業 費		財 源 内 訳			
(款・項・目) 3-2-1		国庫支出金	都支出金	地方債及びその 他の特定財源	一般財源
18,000,000円		7,110,000円	3,555,000円	3,780,000円	3,555,000円
(事業目的及び概要)					
地域の高齢者の心身の健康の維持、生活の安定、保健・福祉及び医療の向上と増進のために必要な援助などを一体的に実施する事業を、民間事業者に委託して実施します。					
(事業の成果) 主任介護支援専門員・社会福祉士及び保健師等が高齢者の保健、福祉、介護などの各種相談を行うことで相談者や家族の不安を取り除き、高齢者が住みなれた地域でいつまでも元気で暮らせるよう支援しました。					

後期高齢者医療特別会計

No.38	所 管 課	住民課	施策分野	社会保険制度	
事業名等		後期高齢者医療給付事業			
事 業 費		財 源 内 訳			
(款・項・目) 3-1-1		国庫支出金	都支出金	地方債及びその他の特定財源	一般財源
175,999,950円		円	円	円	175,999,950円
(事業目的及び概要)					
後期高齢者医療制度は、75歳以上の方と65歳から74歳までの一定の障がいを持つ方を対象とした医療制度です。東京都62区市町村すべてが加入する「東京都後期高齢者医療広域連合」が運営します。					
(事業の成果)					
東京都後期高齢者医療広域連合は瑞穂町の被保険者に対して、95,165件の医療給付を行いました。					

関連施策を統合して再掲

事業名等	住宅関連助成・補助事業			
事業費	財 源 内 訳			
	国庫支出金	都支出金	地方債及びその他の特定財源	一般財源
(款・項・目) 4-1-5 8,408,000円				8,408,000円
(款・項・目) 6-1-2 7,631,000円				7,631,000円
(款・項・目) 8-2-1 190,000円	94,000円			96,000円
(事業目的及び概要) 瑞穂町耐震化促進計画の耐震化目標を達成するため、住宅の耐震診断、耐震改修、簡易耐震改修費助成事業を実施し、住宅の耐震対策を推進します。また、住宅の改修等補助事業、環境配慮型機器購入費助成事業を実施し、一体的に推進することで、環境及び地元経済発展を図ります。				
(事業の成果) 2件の住宅の耐震診断に対して助成を行い、住宅の耐震化促進を図りました。また、継続して住宅改修等補助事業及び住宅用環境配慮型機器購入費助成事業を推進し、環境配慮、住宅環境の改善及び地元経済の活性化が図れました。				

関連施策を統合して再掲

事業名等	水・緑と観光を繋ぐ回廊計画の推進（関連事業新郷土資料館の整備を含む）			
事業費	財 源 内 訳			
	国庫支出金	都支出金	地方債及びその他の特定財源	一般財源
(款・項・目) 4-2-3 3,780,000円		1,890,000円		1,890,000円
(款・項・目) 7-4-5 9,082,500円		4,541,000円		4,541,500円
(款・項・目) 7-4-6 5,544,000円	3,500,000円			2,044,000円
(款・項・目) 9-5-2 631,722,000円		120,000,000円	464,000,000円	47,722,000円
(事業目的及び概要) 貴重な歴史的資源、自然環境資源や景観資源を有機的に繋ぎ、町の魅力を高めます。平成32年度までを計画期間とし、大別すると拠点整備とルート整備に分けられます。ルート整備は歩きやすく楽しい道づくりを、拠点整備では狭山池上流部やさやま花多来里の郷等を整備します。				
(事業の成果) 推進組織がそれぞれの役割に応じた現状把握や、推進手法の検討を実施しました。拠点整備では、新郷土資料館の建設に着手し、予定した工事を行いました。また、さやま花多来里の郷基本設計及び駐車場整備設計や、玉林寺公園にだれでもトイレを設置し、利便性向上を図りました。				

議 会 事 務 局

議 事 係

議 事 係

1 議会構成

(1) 議員定数 (26. 3. 31現在)

条例定数16人 議員数16人

(2) 議長、副議長 (26. 3. 31現在)

議 長 石 川 修 (25. 5. 8就任)

副議長 小 川 龍 美 (25. 5. 8就任)

(3) 町議会議員

議席	氏 名	党 派	所属常任委員会
1	齋 藤 成 宏	民 主 党	総務産業建設
2	下 野 義 子	公 明 党	厚 生 文 教
3	小 山 典 男	無 所 属	総務産業建設
4	石 川 修	〃	総務産業建設
5	高 水 永 雄	〃	厚 生 文 教
6	高 橋 征 夫	〃	厚 生 文 教
7	小 川 龍 美	公 明 党	総務産業建設
8	大 坪 国 広	日 本 共 産 党	総務産業建設
9	小 野 芳 久	無 所 属	厚 生 文 教
10	小 池 信 一 郎	〃	厚 生 文 教
11	尾 作 武 夫	〃	総務産業建設
12	原 成 兆	〃	総務産業建設
13	青 山 晋	公 明 党	厚 生 文 教
14	森 亘	無 所 属	総務産業建設
15	近 藤 浩	〃	厚 生 文 教
16	谷 四 男 美	〃	厚 生 文 教

(4) 常任委員会・議会運営委員会 (26. 3. 31現在)

名 称	定数	委 員 長	副委員長	委 員
総務産業建設委員会	8	小 山 典 男	齋 藤 成 宏	石 川 修 ・ 小 川 龍 美 大 坪 国 広 ・ 尾 作 武 夫 原 成 兆 ・ 森 亘
厚生文教委員会	8	高 水 永 雄	下 野 義 子	高 橋 征 夫 ・ 小 野 芳 久 小 池 信 一 郎 ・ 青 山 晋 近 藤 浩 ・ 谷 四 男 美
議 会 運 営 委 員 会	6	森 亘	下 野 義 子	小 山 典 男 ・ 高 水 永 雄 大 坪 国 広 ・ 谷 四 男 美

(5) 特別委員会

名 称	定数	委 員 長	副委員長	委 員
基地対策特別委員会 (26. 3. 31 現 在)	7	原 成 兆	齋 藤 成 宏	下 野 義 子 ・ 高 水 永 雄 小 野 芳 久 ・ 森 亘 谷 四 男 美
公共交通特別委員会 (26.3.31 現 在)	8	小 池 信 一 郎	近 藤 浩	小 山 典 男 ・ 高 橋 征 夫 小 川 龍 美 ・ 大 坪 国 広 尾 作 武 夫 ・ 青 山 晋
決 算 特 別 委 員 会 (平成25年第3回定例会設置)	14	下 野 義 子	近 藤 浩	齋 藤 成 宏 ・ 小 山 典 男 高 水 永 雄 ・ 高 橋 征 夫 小 川 龍 美 ・ 大 坪 国 広 小 野 芳 久 ・ 小 池 信 一 郎 尾 作 武 夫 ・ 原 成 兆 森 亘 ・ 谷 四 男 美
予 算 特 別 委 員 会 (平成26年第1回定例会設置)	15	高 水 永 雄	谷 四 男 美	齋 藤 成 宏 ・ 下 野 義 子 小 山 典 男 ・ 高 橋 征 夫 小 川 龍 美 ・ 大 坪 国 広 小 野 芳 久 ・ 小 池 信 一 郎 尾 作 武 夫 ・ 原 成 兆 青 山 晋 ・ 森 亘 近 藤 浩

(6) その他の委員会 (26. 3.31現在)

名 称	定数	委 員 長	副委員長	委 員
議会だより編集委員会	6	小 川 龍 美	近 藤 浩	齋 藤 成 宏 ・ 下 野 義 子 大 坪 国 広 ・ 森 亘

(7) 一部事務組合 (26. 3.31現在)

名 称	定数	議 員
瑞 穂 斎 場 組 合 議 会	3	小 川 龍 美 ・ 大 坪 国 広 ・ 小 池 信 一 郎
西 多 摩 衛 生 組 合 議 会	3	下 野 義 子 ・ 原 成 兆 ・ 森 亘
羽村・瑞穂地区学校給食組合議会	3	齋 藤 成 宏 ・ 青 山 晋 ・ 近 藤 浩
東京たま広域資源循環組合議会	1	高 橋 征 夫
福 生 病 院 組 合 議 会	3	小 山 典 男 ・ 尾 作 武 夫 ・ 谷 四 男 美

(8) 行政関係委員会等 (26. 3.31現在)

名 称	定数	議 員
瑞 穂 町 都 市 計 画 審 議 会	4	下 野 義 子 ・ 大 坪 国 広 ・ 尾 作 武 夫 谷 四 男 美
瑞 穂 町 青 少 年 問 題 協 議 会	3	高 水 永 雄 ・ 小 池 信 一 郎 ・ 森 亘
瑞 穂 町 民 生 委 員 推 薦 会	1	小 川 龍 美

2 議会

(1) 議会の状況

種 別		会 期	会期日数	本会議日数
第1回臨時会		25. 5. 8～ 5. 8	1	1
第2回定例会		25. 6. 3～ 6.14	12	3
第2回臨時会		25. 7. 5～ 7. 5	1	1
第3回定例会		25. 9. 2～ 9.20	19	4
第4回定例会		25.12. 2～12.13	12	4
第1回定例会		26. 3. 3～ 3.19	17	4
小計	定例会	開会日数	60	15
	臨時会	開会日数	2	2
合 計			62	17

(2) 常任委員会・議会運営委員会

(ア) 委員会開催状況

名 称	開 催 日 数			協議会 日 数
	開会中	閉会中	計	
総務産業建設委員会	4	1	5	6
厚生文教委員会	4	1	5	5
議会運営委員会	4	8	12	0
計	12	10	22	11

(イ) 行政視察

名 称	年 月 日	視 察 地	内 容
総務産業建設委員会	25.10. 8	岐阜県各務原市	水と緑の回廊計画について
	10. 9	愛知県新城市	地域自治区制度について
	10.10	静岡県掛川市	緑の精神回廊について
厚生文教委員会	25.10.15	福井県坂井市	「コア・ティーチャー養成事業」について 学校及び家庭学習における取組みについて 市独自で行われている学力向上施策について
	10.16	新潟県妙高市	「地域安心ネットワーク」について
	10.17	長野県佐久市	高齢者の健康増進について 高齢者大学（大学院）について

(3) 特別委員会

(ア) 委員会開催状況

名 称	会議日数	協議会日数
基地対策特別委員会	1	0
公共交通特別委員会	2	0
決 算 特 別 委 員 会	3	0
予 算 特 別 委 員 会	3	0
計	9	0

(イ) 要請活動

①基地対策特別委員会

25. 8. 8	要望・要請（防衛省、外務省、総務省、環境省、北関東防衛局） 1 横田基地対策に関する要望 2 基地交付金並びに調整交付金の増額に関する要望 3 横田基地の軍民共用化に反対する陳情 4 横田基地に関する情報提供について（要請） 5 横田飛行場の周辺における航空機騒音防止対策の推進について（要請）
----------	--

②公共交通特別委員会

26. 1. 31	要望（東日本旅客鉄道株式会社東京工事事務所・八王子支社・東京都） 1 多摩都市モノレール箱根ヶ崎方面延伸の早期事業化について 2 J R 八高線に関する要望
-----------	--

(4) その他の委員会等

委員会等の開催状況

名 称	会議日数
議会だより編集委員会	17
全 員 協 議 会	8
議 員 懇 談 会	1
議 員 研 修 会	1

(5) 傍聴者数

議 会	本会議日数	傍聴者数
第1回臨時会	1	2
第2回定例会	3	11
第2回臨時会	1	0
第3回定例会	4	11
第4回定例会	4	5
第1回定例会	4	5
計	17	34

(6) 議会だより発行

号 数	ページ数	発行日	発行部数
第194号	18	H25. 5. 10	14, 390
第195号	18	H25. 8. 1	14, 415
第196号	16	H25. 11. 10	14, 470
第197号	18	H26. 2. 10	14, 570

3 議案等の処理状況

(1) 町長提出議案

議 会	件 数	議 案					結 果	
		条 例	予算・決算	契 約	専 決	その他	可決等	否 決
第1回臨時会	3	0	1	0	1	1	3	0
第2回定例会	6	0	1	4	0	1	6	0
第2回臨時会	1	0	0	1	0	0	1	0
第3回定例会	28	5	20	0	0	3	28	0
第4回定例会	16	7	3	2	0	4	16	0
第1回定例会	27	4	16	1	1	5	27	0
計	81	16	41	8	2	14	81	0

(2) 議員提出議案

議 会	件 数	議 案		結 果	
		条 例	その他	可 決	否 決
第1回臨時会	0	0	0	0	0
第2回定例会	1	0	1	1	0
第2回臨時会	0	0	0	0	0
第3回定例会	2	0	2	2	0
第4回定例会	2	0	2	2	0
第1回定例会	0	0	0	0	0
計	5	0	5	5	0

(3) 請願・陳情等（継続含む）審査件数

議 会	件 数	請 願	陳 情	結 果			
				採 択	不採択	継 続	その他
第1回臨時会	0	0	0	0	0	0	0
第2回定例会	5	0	5	1	4	0	0
第2回臨時会	0	0	0	0	0	0	0
第3回定例会	1	0	1	1	0	0	0
第4回定例会	5	0	5	1	4	0	0
第1回定例会	1	0	1	0	1	0	0
計	12	0	12	3	9	0	0

(4) 請願・陳情の委員会付託(新規)件数

議 会	件 数	総務産業建設	厚生文教	議会運営	特別委員会
第1回臨時会	0	0	0	0	0
第2回定例会	5	2	1	2	0
第2回臨時会	0	0	0	0	0
第3回定例会	1	1	0	0	0
第4回定例会	5	2	1	2	0
第1回定例会	1	0	1	0	0
計	12	5	3	4	0

(5) 一般質問

議 会	人 数	件 数
第2回定例会	14	19
第3回定例会	11	19
第4回定例会	13	19
第1回定例会	11	18
計	49	75

4 庶務等

(1) 文書収受

収 受 4 2 件

発 送 2 4 5 件

(2) 意見書等の発送 3 件 3 4 箇所

(3) 来町視察

来 町 議 会	年 月 日	内 容
愛媛県東温市議会議員	25. 5. 16	国体少年男子ソフトボールの開催について
岐阜県瑞穂市議会議員	25. 8. 28	市内視察及び交流について
長野県下諏訪町議会議員	26. 1. 21	①災害に強いまちづくり特別委員会の概要と提言について ②議会報告会の開催概要及び参加者の感想等について ③本会議のインターネット中継について
埼玉県坂戸市議会議員	26. 3. 24	業務継続計画（ＢＣＰ）について

(4) 議会報告会

平成２５年１１月２４日、議長を除く１５名を２班に分け、町民会館と長岡コミュニティセンターで開催しました。２会場２２人の町民の方々に参加していただき、１９件の質問・意見・要望等をいただきました。

5 監査委員

(1) 監査委員 (26. 3. 31現在)

氏 名	備 考
原 島 茂 樹	識見を有する者
青 山 晋	議 会 選 出

(2) 例月出納検査

実施年月日	平成25年 4月25日、 5月30日、 6月27日、 7月25日、 8月29日 9月26日、10月28日、11月28日、12月26日 平成26年 1月30日、 2月26日、 3月27日
検査の対象	(1) 一般会計 (2) 国民健康保険特別会計 (3) 福生都市計画瑞穂町箱根ヶ崎駅西土地区画整理事業特別会計 (4) 下水道事業特別会計 (5) 介護保険特別会計 (6) 後期高齢者医療特別会計 (7) 殿ヶ谷財産区特別会計 (8) 石畑財産区特別会計 (9) 箱根ヶ崎財産区特別会計 (10) 長岡財産区特別会計
検査の概要	会計管理者立ち会いのもとに各会計別にそれぞれ、収入票・支出票に基づき、関係証拠書類につき詳細に検査しました。

(3) 決算審査

平成25年7月25日・26日・29日の3日間にて、平成24年度一般会計及び特別会計の決算審査を実施しました。

(4) 定期監査

平成25年11月18日・19日の2日間にて、平成25年度一般会計及び特別会計の財務に関する事務の執行及び経営に係る事業の管理について、各課長等に対してヒアリングを行い、適正かつ効率的に執行されているかどうかを監査しました。

(5) 財政援助団体等に対する監査（指定管理者）

平成25年度は、財政援助団体等に対する監査の実施はありませんでした。

(6) 随時監査

実施年月日	監 査 の 対 象
25. 11. 12	役場旧庁舎耐震強度不足に伴う仮庁舎賃貸借について
26. 1. 30	1 寄り合いハウスいこい整備工事 2 町立瑞穂第一小学校除湿温度保持機能復旧工事

(7) 会議及び研修

開 催 日	内 容	場 所
25. 5. 22	西多摩郡町村監査委員連合会定期総会	瑞 穂 町
10. 8 9	町村監査委員全国研修会	メ ル パ ル ク ホ ー ル
11. 20 21	西多摩郡町村監査委員連合会研修視察	長 野 県 上 田 市
26. 1. 17	第2回東京都市監査委員研修会	稲 城 市

(8) 来町視察

来町市町村	年 月 日	内 容
山 梨 県 昭 和 町 監 査 委 員 ・ 公 平 委 員	25. 11. 7	①財政運営について ②都市計画税の導入に至る経緯について ③行政評価システムの取組状況と課題について ④受益者負担の適正化について

企 画 部

企 画 課

秘 書 広 報 課

総 務 課

管 財 課

企 画 課

企 画 係
財 政 係

企 画 係

1 長期総合計画に基づく実施計画（平成26年度～平成28年度）の策定

第4次長期総合計画に示した諸施策を計画的に実施し、事務事業効果を高めるため、実施計画を策定しました。

2 主要施策進行管理

主要施策の総合的・効果的な執行を図るため、四半期ごとの進行管理を実施しました。また、工事・委託等、工程管理が複雑な事業については、月例報告を実施しました。

3 庁議等

政策の基本方針及び重要施策の審議並びに各課の連絡調整を行いました。

・庁議……14回開催 ・幹部会議……15回開催

4 地方分権対応

地方分権等に対応するため、「東京都町村会地方分権等調査部会」を通じて、東京都の施策の見直しに係る協議を行いました。

施策の見直しに係る協議

○歴史的建造物等を活かした観光まちづくり

5 行政評価及び行政改革の推進

（1）行政評価委員会

行政評価のさらなる推進と機能強化を行うとともに、施策推進への住民参画を増進するため設置しています。2名の公募委員を含む11名の住民等からなる委員で構成しています。

ア 委員名簿（任期：平成25年3月28日から平成27年3月27日まで）

職 名	氏 名	備 考
委 員 長	村 山 隆 敏	補助金等審査分科会
副委員長	小 山 勝 壽	行政改革推進分科会
委 員	伊 藤 幸 雄	補助金等審査分科会副会長
〃	大 野 芳 一	行政改革推進分科会、公募委員
〃	木 村 幸 子	行政改革推進分科会会長
〃	栗 原 ひろみ	補助金等審査分科会
〃	中 村 博 隆	行政改革推進分科会副会長、公募委員
〃	野 口 豪	行政改革推進分科会
〃	橋 本 保 成	行政改革推進分科会、平成26年3月31日退任

委 員	平 山 敬 夫	補助金等審査分科会会長
〃	湊 快 枝	補助金等審査分科会

イ 会議

年 月 日	内 容
平成25年 6月26日	議題1 平成24年度事務事業評価シートの外部評価について (1) 国民健康保険事業 (2) 生活道路の整備事業 (3) 貸し出し体制の充実
平成25年 6月28日	議題1 平成24年度事務事業評価シートの外部評価について (1) 公共交通に関する要望 (2) 福祉のまちづくりの推進 (3) 特別支援教室推進事業

(2) 行政評価委員会 行政改革推進分科会

行政改革に関する助言及び推進状況の監視を目的として設置し、6名の住民等委員で構成しています。

会議

年 月 日	内 容
平成25年 5月16日	議題1 分科会長及び副分科会長の選出 議題2 第4次行政改革大綱実施細目の平成24年度進捗状況について 議題3 第4次行政改革大綱実施細目の一部改定について
平成26年 2月10日	議題1 第4次行政改革大綱実施細目の改定について

(3) 行政評価委員会 補助金等審査分科会

補助金の創設や内容変更にあたって、その有効性及び必要性等を審査することを目的として設置しています。住民等委員5名、部長職5名の計10名で構成しています。

会議

年 月 日	内 容
平成26年 2月10日	議題1 分科会長及び副分科会長の選出 議題2 補助金等審査 審査事項①瑞穂町住宅用環境配慮型機器購入費助成 ②瑞穂町障害者日中活動系サービス推進事業補助金 ③家族介護者支援介護タクシーサービス事業 報告事項①簡素な給付措置支援事業 ②非婚ひとり親、寡婦控除のみなし適用実施事業 ③瑞穂町特定緊急輸送道路沿道建築物耐震診断補助金 瑞穂町特定緊急輸送道路沿道建築物耐震補強設計補助金 瑞穂町特定緊急輸送道路沿道建築物耐震改修補助金

(4) 行政評価事業

長期総合計画実施計画に掲載した事業を評価しました。

評価結果 A : 3 件 (新規予算計上すべき事業)
B : 28 件 (前年度予算を超えて事業の新設・拡大を行う事業)
C : 13 件 (前年度予算内で事業の新設・拡大を行う事業)
D : 92 件 (前年度どおりとする事業)
E : 7 件 (前年度予算内で事業の縮減・効率化を行う事業)
F : 3 件 (予算措置なしで事業の調査・検討を行う事業)
G : 0 件 (事業の中止・休止・廃止を行う事業)
計 : 146 件

(5) 行政改革の推進

平成23年度に策定した第4次行政改革大綱実施細目に基づき、行政改革を推進しました。

主な取り組み内容 (平成25年度)

- 社会貢献活動団体等との協働 ○民間活力の活用 ○安定した財源の確保
- 職員一人ひとりの意識の徹底

6 協議会等

(1) 東京都市町村企画研究会及び第1ブロック会議等

各市町村共通の今日的課題の共同研究を行うとともに、地域で分けられたブロック内では、地域的課題の共同研究を行いました。

- 共通研究課題…公共施設のマネジメントについて
 - 第1ブロック研究課題…地域特性を活かした産業振興について
- 会議等

事業名	年月日	場所	内容
企画研究会総会	平成25年 4月 9日	東京 自治会館	①平成24年度事業経過報告について ②平成25年度役員改選について ③平成25年度事業計画(研究課題、 地方分権部会)について ④平成26年度東京都予算編成に対 する要望事項について
ブロック総会	平成25年 4月26日	青 梅 市役所	①平成24年度ブロック活動報告 ②平成24年度ブロック収入支出決算 報告 ③平成25年度ブロック役員 ④平成25年度ブロック事業計画 (案) ⑤平成25年度ブロック収入支出予 算(案) ⑥平成25年度研究課題

ブロック研修 (研修会)	平成25年10月23日	羽 村 市役所	研究課題：地域特性を活かした産業 振興について
-----------------	-------------	------------	----------------------------

(2) 西多摩地域広域行政圏協議会

①会議等開催状況

協議会（町長）	2回	幹事会及び事務局会議	4回
審議会（議員）	2回	部会及び分科会等	6回
副市町村長会	2回	広域行政圏体育大会委員会等	6回

②要望行動

青梅線、五日市線及び八高線の改善について、東日本旅客鉄道(株)八王子支社へ要望しました。（平成25年8月22日）

また、西多摩地域における大雪対策について、東京都へ緊急要望しました。

（平成26年2月28日）

③「数字で見る西多摩」の作成

西多摩地域の現状を数字で表した平成25年度版「数字で見る西多摩」を作成しました。

④共同事業

(ア) 第23回広域行政圏体育大会 平成25年11月17日

・競技大会

場 所：福生市、日の出町の体育施設

内 容：バレーボール、テニス、ソフトボール、陸上競技（ロードレース）等
15種目を実施

参加者：1,533名

・スポーツフェスタ

場 所：羽村市スポーツセンター

内 容：スポーツチャンバラ、スポーツ吹矢、ターゲットバードゴルフ、フライングディスク、ユニカール、フロアホッケー、ボッチャの情報発信及び体験

参加者：650名

(イ) 図書館広域利用事業

場 所：構成市町村立図書館

内 容：周知用パンフレットの配布 8,000部

周知のための広告媒体の有効性を検証するためのアンケート調査

平成25年度新規登録者 1,884名

(ウ) 国体用観光パンフレット作成事業

内 容：国体開催の気運醸成とPRを図るとともに、国体を契機とした地域振興を

目的として、国体用観光パンフレットを作成しました。

作成数：１００，０００部

(エ) 西多摩地域広域行政圏協議会ホームページの運用

内 容：西多摩の広域的な連携活動及び圏域の観光・地域資源等を圏域内外に紹介しました。

２５年度アクセス数 １８，８４９件

７ 平和事業

(１) 平和のパネル展

東京大空襲の内容を伝える写真パネル、戦時下の生活を伝える品物、アンネのバラに関する写真を展示しました。

開催期間	平成26年2月27日から3月19日まで
開催場所	武蔵野、元狹山、長岡の各コミュニティセンター
展 示 物	・国所有のパネル、収蔵品 ・埼玉県所有の収蔵品 ・瑞穂町郷土資料館所有の写真、収蔵品 ・アンネのバラ等写真

(２) 平和のメッセージ

戦争の悲惨さや平和の大切さについての考えやその思いのメッセージを募集し、各部の最優秀賞、優秀賞受賞者の表彰式を平成２６年３月７日に実施しました。

応募件数	小学生の部	４７６作品
	中学生の部	３１０作品
	高校・一般の部	７作品

８ 庁舎の木曜夜間窓口延長業務

一部窓口（住民課、税務課及び期間限定で福祉課）における木曜日の開庁時間延長を平成１５年９月から試行実施、平成２０年１０月１日から本格実施しています。

利用実績（平成25年4月～平成26年3月）

課 名	取扱件数（件）	利用者数（名）
住 民 課	１，７８０	８９６
税 務 課	１，９２３	９２５
福 祉 課	４４２	２３３
合 計	４，１４５	２，０５４

９ みずほ小・中学生子ども議会

(１) 開催日 平成２６年１月２６日

(２) 場 所 瑞穂町議会議場

(3) 内 容

①小・中学生議員 13名（小学校5校5年生 各2名、中学校2校2年生 計3名）

小・中学生議員から議長を選出し、議事を進行しました。

②町出席者

町長、副町長、教育長、議会事務局長、企画部長、住民部長、福祉部長、都市整備部長

教育部長、企画課長、秘書広報課長、秘書広報課特命担当主幹、総務課長

③議事 一般質問 13問

④傍聴者 75名

10 水・緑と観光を繋ぐ回廊計画の推進

住民、事業者、行政がそれぞれの強みを活かした役割分担を踏まえ、計画実施のために活動する組織を運営し、現状の把握や課題の共有を行いました。

また、計画に親しみをもってもらうため、愛称及びロゴマークを募集し、候補作品の人気投票を経て推進協議会で決定しました。

(1) 検討組織（任期：平成25年2月14日から平成27年3月31日まで）

ア 水・緑と観光を繋ぐ回廊計画推進協議会

平成26年3月31日現在

協議会職名	委員会、団体等名称	団体等役職名	氏 名
会 長	瑞穂町	町 長	石 塚 幸右衛門
副会長	瑞穂町商工会	会 長	天 沼 武 夫
	瑞穂町農業委員会	会 長	久保田 晴 利
	瑞穂町都市計画審議会	会 長	田 中 康 久
	瑞穂町文化財保護審議会	会 長	村 山 美 春
	瑞穂町観光協会	会 長	石 川 淳
	狭山池上流部整備部会 部会長	農業委員会 会長職務代理者	上 野 勝
	回廊ルート整備部会 部会長	交通安全推進協議会 会 長	中 島 孝 行
	観光部会 部会長	瑞穂町商工会副会長	原 島 登
	瑞穂町	副町長	杉 浦 裕 之
	瑞穂町教育委員会	教育長	岩 本 隆
	瑞穂町	企画部長	鳥 海 俊 身
	瑞穂町	住民部長	田 辺 健
	瑞穂町	福祉部長	村 野 香 月
	瑞穂町	都市整備部長	会 田 進
	瑞穂町教育委員会	教育部長	坂 内 幸 男

イ 狭山池上流部整備部会

平成 26 年 3 月 31 日現在

部会職名	委員会、団体等名称	団体等役職名	氏 名
部会長	瑞穂町農業委員会	会長職務代理者	上 野 勝
	瑞穂町農業委員会	委 員	雨 宮 正 明
	瑞穂町町内会連合会	理 事	原 嶋 治 生
	特定非営利活動法人みずほまち精神保健福祉会 精神障害者地域活動支援センターひまわり	理 事 (施設長)	大 屋 敬 則
	社会福祉法人あかつきコロニー 瑞穂町福祉作業所さくら	施設長	五十嵐 崇
	西多摩農業協同組合	指導経済部 営農生活課係長	丹 生 守 孝
	瑞穂自然科学同好会	代 表	黒 田 美 好
	公募住民		長谷川 正 明
	公募住民		佐 藤 成 慶
	瑞穂町	企画部企画課長	栗 原 裕 之
	瑞穂町	都市整備部都市計画課長	長谷部 敏 行
	瑞穂町	都市整備部建設課長	田 中 和 義
	瑞穂町	都市整備部産業課長	森 田 富士夫

ウ 回廊ルート整備部会

平成 26 年 3 月 31 日現在

部会職名	委員会、団体等名称	団体等役職名	氏 名
部会長	瑞穂町交通安全推進協議会	会 長	中 島 孝 行
	瑞穂町民生委員・児童委員協議会	副会長	山 崎 関 男
	瑞穂町町内会連合会	副会長	高 水 正 彦
	社会福祉法人瑞穂町社会福祉協議会	事務局次長	山 口 齊
	公募住民		中 沢 清
	瑞穂町	企画部企画課長	栗 原 裕 之
	瑞穂町	住民部地域課長	古 川 実
	瑞穂町	福祉部福祉課長	横 澤 和 也

	瑞穂町	都市整備部都市計画課長	長谷部 敏 行
	瑞穂町	都市整備部建設課長	田 中 和 義
	瑞穂町教育委員会	教育部社会教育課長	桶 田 潔

エ 観光部会

平成 26 年 3 月 31 日現在

部会職名	委員会、団体等名称	団体等役職名	氏 名
部会長	瑞穂町商工会	副会長	原 島 登
	瑞穂町観光協会	副会長	齋 藤 賢 司
	瑞穂町社会教育委員の会議	議 長	久保田 敢 司
	瑞穂町スポーツ推進委員協議会	会 長	牧 野 壽 義
	公募住民		加 戸 佐 織
	瑞穂町	企画部企画課長	栗 原 裕 之
	瑞穂町	企画部秘書広報課長	村 山 俊 彰
	瑞穂町	都市整備部産業課長	森 田 富士夫
	瑞穂町教育委員会	教育部社会教育課長	桶 田 潔
	瑞穂町教育委員会	教育部図書館長	宮 坂 勝 利

(2) 会議

ア 推進協議会

年 月 日	内 容
平成26年 3月27日	<p>議事 1 平成 2 5 年度における事業の取組状況について</p> <p>ア 検討部会の活動報告</p> <p>イ 広報・P R 活動の報告</p> <p>ウ 関連事業の取組状況</p> <p>エ 庁内組織の活動報告</p> <p>議事 2 計画の愛称及びロゴマークの最終決定について</p> <p>議事 3 平成 2 6 年度における事業の予算措置状況について</p>

イ 狭山池上流部整備部会

年 月 日	内 容
平成25年 8月21日	狭山池上流部の現地調査
平成26年 1月30日	さやま花多来里の郷整備計画（案）の検討及び現地視察

ウ 回廊ルート整備部会

年 月 日	内 容
平成25年 6月12日	「史跡と水を巡る回廊」ルート実地踏査
平成25年 9月18日	「農と歴史・文化のゾーン 歴史と文化とモニュメントの回廊」ルートの現地踏査

エ 観光部会

年 月 日	内 容
平成25年 7月25日	愛称・ロゴ研究会（一般論としての愛称・ロゴの重要性）
平成25年 9月18日	「農と歴史・文化のゾーン 歴史と文化とモニュメントの回廊」ルートの現地踏査
平成25年10月24日	現地踏査（箱根ヶ崎駅から六道山公園、阿豆佐味天神社まで）
平成25年11月28日	現地踏査（シクラメン街道からみずほエコパーク周辺まで）
平成26年 1月30日	愛称・ロゴマークの第1次選考、町の四季の風景を写真で確認し、見所を検討
平成26年 3月25日	町の歴史を確認し、町内の見所を検討

（3）広報・PR活動

- ア 計画周知パンフレットの全戸配布（広報みずほ10月号へ差し込み）
- イ 広報みずほ10月号から毎月関連情報を掲載
- ウ 町ホームページのトップページにバナーを設置し、専用ページを掲載
- エ 町内5か所で住民等説明会を開催 延べ参加者：38名
- オ 愛称・ロゴマークの募集

募集：平成25年12月3日から平成26年1月20日まで

応募数：愛称372作品、ロゴマーク97作品

住民等による投票：平成26年2月20日から3月17日まで

投票数：954票

11 業務継続計画（BCP）【地震編】の改定

「瑞穂町地域防災計画」に基づき、大地震発生時における町の業務を継続させ、町民の生命、生活及び財産を守るために策定した業務継続計画（BCP）の内容を充実させ、より実効性を高めました。

また、災害に備えた訓練を実施し、その結果から得られた課題の解決を図りました。

計画の改定にあたっては、前年度に引き続き外部からアドバイザーを招き、専門的な助言をいただきました。

（1）アドバイザー

齋 藤 實 氏 元東京都総務局総合防災部情報統括担当課長

(2) 検討経過

ア 瑞穂町業務継続計画（地震編）推進委員会

各部の部長、庶務担当課長及び地域課長計 11 名で構成

回数	開催日	検討内容等
第 1 回	平成 25 年 4 月 23 日	1 辞令交付 2 推進組織について 3 平成 25 年度のスケジュール 4 研修会の概要について

イ 瑞穂町業務継続計画（地震編）資源・施設部会

企画係長、広報係長、総務係長、職員係長、管財係長及び安全係長計 6 名で構成

回数	開催日	検討内容等
第 1 回	平成 25 年 5 月 21 日	1 経過報告 2 座長の互選 3 推進組織について 4 平成 25 年度のスケジュール 5 研修会結果（報告）

ウ 瑞穂町業務継続計画（地震編）業務部会

議会事務局及び各課（館）の庶務担当係長計 20 名で構成

回数	開催日	検討内容等
第 1 回	平成 25 年 5 月 21 日	1 経過報告 2 座長の互選 3 推進組織について 4 平成 25 年度のスケジュール 5 研修会結果（報告）

※部会は開催していませんが、次の検討を行いました。

- ①研修会の結果を反映させた、業務マニュアルの改定及び新規マニュアルの作成
- ②業務マニュアルの見直し
- ③関係機関一覧の作成
- ④旧庁舎移転や訓練結果等を踏まえ、「業務資源」「中長期的課題」等の見直し

エ 瑞穂町業務継続計画（地震編）合同部会

回数	開催日	検討内容等
第 1 回	平成 26 年 3 月 14 日	1 経過報告 2 計画の改定（案）について

オ 瑞穂町業務継続計画（地震編）推進に係る研修会

回数	開催日	内容等
第1回	平成25年4月23日	計画推進のため、全職員を対象とした研修会を実施 【目的】①計画課題の解決策をワークショップ形式で検討し、具体的な対策につなげる ②計画に対する質疑応答を行うことで、計画内容の理解を深める

カ 瑞穂町業務継続計画（地震編）に基づく訓練

回数	開催日	内容等
第1回	平成25年9月1日	瑞穂町業務継続計画（地震編）訓練と総合防災訓練を連携し、「職員安否確認訓練」を実施 ※訓練参加者が発災後、6時間以内に参集できないものと仮定し、計画に定められている電子メールアドレスに自身の安否を報告するもの （総合防災訓練参加者以外を対象）
第2回	平成26年1月17日	計画書に基づく訓練の実施 「災害対策本部設置訓練」

12 男女共同参画社会の推進

（1）男女共同参画社会推進委員会

男女共同参画社会推進委員会へ瑞穂町男女共同参画社会推進行動計画（第4次行動計画）の実績を報告し検証を行うとともに、講演会の企画やチラシ作り、当日の運営などをしていただき、町と連携して男女共同参画事業を推進しました。

ア 委員名簿（任期：平成24年5月17日から平成26年5月17日）

職 名	氏 名	備 考
委員長	関 谷 とみえ	
副委員長	石 川 任	平成26年1月20日 就任
副委員長	山 崎 関 男	平成26年1月19日 退任
委 員	川 口 尊	
〃	近 藤 剛	
〃	神 崎 康 雄	平成25年8月28日 就任
〃	椎 野 芳 挙	平成25年8月27日 退任
〃	根 岸 八千代	
〃	土 屋 葉 子	推 薦
〃	高 橋 洋 子	公 募

イ 会議

年 月 日	内 容
平成25年 8月28日	議題 1 平成24年度度男女共同参画社会推進行動計画進ちょく状況調査結果について 2 平成25年度男女共同参画社会推進事業講演会について
平成25年10月21日	議題 1 平成25年度男女共同参画川柳について 2 平成25年度男女共同参画社会推進事業講演会について
平成25年12月 9日	議題 1 平成25年度男女共同参画社会推進事業講演会について
平成26年 1月20日	議題 1 委嘱状の交付について 2 平成25年度男女共同参画社会推進事業講演会について

(2) 男女共同参画社会推進事業

ア 男女共同参画社会推進事業講演会

「震災 南相馬は、いま・・・」をテーマとした、女性視点による東日本大震災関連の講演会を開催しました。

実施日 平成26年1月26日

場 所 瑞穂町民会館ホール

講 師 香取 幸子 氏（南相馬市出身、町内在住）

松本 麻紀子 氏（西多摩新聞社）

宮坂勝利教育部図書館長

参加者 85名（女性45名、男性40名）

イ 男女共同参画川柳募集

男女共同参画週間（6月23日～29日）を契機に、町民の方に男女共同参画に対する理解を深めていただくとともに、その取り組みの輪を広げることを目的に、「男女共同参画社会形成の推進」をテーマとした川柳の募集を行いました。

募集期間 平成25年6月1日～8月30日

応募総数 232作品

作品展示 産業まつり会場

平成25年11月9日、10日

庁舎1階ロビー

平成25年11月11日～11月17日

武蔵野コミュニティセンター

平成25年11月18日～11月24日

長岡コミュニティセンター

平成25年11月25日～12月1日

元狭山コミュニティセンター

平成25年12月2日～12月9日

作品掲載

広報みずほ、町ホームページ

平成26年2月

13 国際化の推進

(1) 国際化推進委員会

第2次瑞穂町国際化推進計画に基づき各課に実績調査を行い、結果について提言をいただきました。

委員名簿（任期：平成25年7月19日から平成27年7月18日まで）

職 名	氏 名	備 考
委 員 長	村 松 高 志	
副 委 員 長	牟 田 久 壽	
委 員	桶 田 潔	
〃	加 園 力 也	公募
〃	近 藤 ミネ子	
〃	中 川 順 夫	
〃	森 田 美和子	
〃	森 田 千 代	

(2) 第2次瑞穂町国際化推進計画に基づく調査

第2次瑞穂町国際化推進計画の体系に沿って、平成25年度実績の有無と取り組み内容の詳細について、全課を対象に調査を行いました。

実施日 平成26年3月17日から3月25日

(3) 姉妹都市等交流事業

ア 姉妹都市モーガンヒル展の開催

瑞穂町姉妹都市委員会との共催により、モーガンヒル市の紹介、委員会の活動紹介、ポールズスカーレットの苗木の配布や缶バッジの作成及び配布などを行いました。

実施日 平成25年11月9日、10日

場 所 産業まつり会場

イ 姉妹都市モーガンヒルキルト展の開催

瑞穂町姉妹都市委員会との共催により、モーガンヒル市から送られてきたキルトを展示し、文化交流を図りました。

実施日 平成26年2月18日～3月3日

場 所 耕心館2階 多目的大広間

(4) 海外留学奨学資金等支給制度

「瑞穂町海外留学奨学資金等支給条例」に基づき、積極的に海外の学校で学芸や技能を修得しようとする青少年に対し、奨学資金と渡航費用の一部を支給し、国際的な視野に立ち、町及び社会に貢献する人材の育成を行いました。

ア 第1期 申請期間 平成25年6月3日～7月1日

申請件数	支給決定件数	支給額
0件	0件	0円

イ 第2期 申請期間 平成26年1月6日～31日

申請件数	支給決定件数	支給額
1件	1件	451,000円

ウ 奨学生の精算終了

平成23年度 件数：1件 確定金額： 933,821円

平成24年度 件数：2件 確定金額：1,730,000円

14 天皇・皇后両陛下下行幸啓

天皇・皇后両陛下が、第68回国民体育会（スポーツ祭東京2013） ハンドボール競技を武蔵村山市でご観覧の後、瑞穂町を行幸啓され、耕心館視察及び天皇・皇后両陛下主催の御昼食が行われました。

（1）期日 平成25年10月5日（土）

（2）御視察場所 瑞穂町耕心館

（3）沿道奉迎者数 約3,200名

（4）行幸啓の内容

御休憩、御昼食会、展示（町の自然、養蚕関係資料）及び施設御見学（庭園のトキホコリ）

財 政 係

1 予算編成

(1) 平成26年度予算編成

平成25年11月 1日…平成26年度予算編成方針を、各部(局)・課(館)長・主幹に通達

平成25年12月 6日～平成25年12月12日…一次査定

平成25年12月17日～平成26年 1月15日…議会事務局及び各課(館)との予算本査定

平成26年 1月30日…町長、副町長、教育長による最終査定

平成26年 2月 4日…予算書議案提出決裁

総額140億1,480万円の一般会計予算を他の特別会計と同時に議会に提案しました。

(2) 平成25年度当初予算に7回の補正を行いました。その概略は次のとおりです。

(一般会計)

区 分	補正前の額 千円	補 正 額 千円	補正後の額 千円	備 考
第1号補正	14,491,900	60,600	14,552,500	5月臨時議会提案・可決
第2号補正	14,552,500	236,889	14,789,389	6月議会提案・可決
第3号補正	14,789,389	203,067	14,992,456	9月議会提案・可決
第4号補正	14,992,456	△ 97,160	14,895,296	12月議会提案・可決
第5号補正	14,895,296	18,291	14,913,587	12月専決(3月議会承認)
第6号補正	14,913,587	△ 964,201	13,949,386	3月議会提案・可決
第7号補正	13,949,386	△ 2,456	13,946,930	3月専決(6月議会承認)

※補正総額5億4,497万円の減、予算現額139億4,693万円(当初予算対比3.7%の減)となりました。

(3) 予備費充用について

一般会計

No.	充用先(款・項・目)及び内容	充用額(千円)
1	2-1-1 被災地支援関係費(大島町)	466
	内訳 03 職員手当 (11)	
	09 旅費 (92)	
	11 需用費 (13)	
	2-1-2 26 台風26号による土石流災害見舞金 (350)	
2	2-1-1 行幸啓関係費	6,599
	内訳 11 需用費 (353)	
	9-5-2 13 展示物運搬委託料 (230)	
	13 工事フェンス撤去・設置委託料 (987)	
	9-5-7 11 需用費 (4,000)	
	18 備品購入費 (1,029)	
3	2-1-7 旧庁舎移転計画に伴う庁舎改修工事設計委託料	2,683
4	3-1-6 修繕料(高齢者福祉センター修繕)	340
5	4-1-5 冷凍庫	286
6	7-1-1 超過勤務手当(大雪に伴う手当)	247
7	8-1-3 防火水槽撤去に伴う仮設道路整備工事	1,827
8	9-3-1 修繕料(第二中学校駐輪場修繕)	1,600

後期高齢者医療特別会計

No.	充用先(款・項・目)及び内容	充用額(千円)
1	4-1-1 後期高齢者健康診査委託料	718

2 決算結果の概要

(1) 各会計の決算状況

区 分		当 初 予 算 と 予 算 現 額 の 対 比				歳 入		歳 出		歳入歳出
		当初予算額 (A)	予算現額 (B)	(B)－(A) (C)	増減率 (C) / (A)	決算額 (D)	収入率 (D) / (B)	決算額 (E)	執行率 (E) / (B)	差引残額 (D)－(E)
一 般 会 計		千円 14,491,900	千円 13,950,981 ※前年度からの繰越明許費 4,051千円を含みます	千円 △ 540,919	% △ 3.7	千円 13,976,076	% 100.2	千円 13,454,419	% 96.4	千円 521,657 ※内167,630千円は繰越明許費として翌年度へ繰越します
特 別 会 計	国 民 健 康 保 険	3,963,092	4,054,384	91,292	2.3	4,087,666	100.8	3,996,162	98.6	91,504
	駅西區画整理事業	861,736	526,268	△ 335,468	△ 38.9	526,273	100.0	510,404	97.0	15,869
	下 水 道 事 業	934,228	886,680 ※前年度からの事故繰越額 4,908千円を含みます	△ 47,548	△ 5.1	870,916	98.2	842,306	95.0	28,610 ※内14,623千円は繰越明許費として翌年度へ繰越します
	介 護 保 険	1,937,297	1,922,272	△ 15,025	△ 0.8	1,885,051	98.1	1,861,605	96.8	23,446
	後期高齢者医療	502,246	512,800	10,554	2.1	515,088	100.4	510,738	99.6	4,350
	殿ヶ谷財産区	4,258	5,013	755	17.7	5,066	101.1	4,052	80.8	1,014
	石畑財産区	20,257	23,676	3,419	16.9	23,119	97.6	18,499	78.1	4,620
	箱根ヶ崎財産区	6,511	7,991	1,480	22.7	8,149	102.0	6,273	78.5	1,876
	長岡財産区	670	870	200	29.9	866	99.5	542	62.3	324
計		22,722,195	21,890,935	△ 831,260	△ 3.7	21,898,270	100.0	21,205,000	96.9	693,270

(2) 性質別の分析（普通会計）※歳出の後に用語説明

歳 入

区 分	平成25年度	構成比	平成24年度	構成比	前 年 度 対 比	
	千円	%	千円	%	千円	%
1 町 税	6,465,091	45.5	6,430,004	47.9	35,087	0.5
2 地 方 譲 与 税	79,472	0.6	83,138	0.6	△ 3,666	△ 4.4
3 利 子 割 交 付 金	31,547	0.2	25,189	0.2	6,358	25.2
4 配 当 割 交 付 金	21,419	0.2	12,665	0.1	8,754	69.1
5 株 式 等 譲 渡 所 得 割 交 付 金	27,870	0.2	3,224	0.0	24,646	764.5
6 地方消費税交付金	417,316	2.9	420,904	3.1	△ 3,588	△ 0.9
7 自動車取得税交付金	49,198	0.4	50,316	0.4	△ 1,118	△ 2.2
8 地方特例交付金	25,964	0.2	27,663	0.2	△ 1,699	△ 6.1
9 地 方 交 付 税	196,891	1.4	179,765	1.4	17,126	9.5
(1) 普 通 交 付 税	92,135	0.7	108,502	0.8	△ 16,367	△ 15.1
(2) 特 別 交 付 税	104,756	0.7	71,263	0.6	33,493	47.0
10 交 通 安 全 対 策 特 別 交 付 金	8,609	0.1	8,900	0.1	△ 291	△ 3.3
11 分担金及び負担金	81,428	0.6	83,358	0.6	△ 1,930	△ 2.3
12 使 用 料	79,569	0.6	78,658	0.6	911	1.2
13 手 数 料	144,298	1.0	131,560	1.0	12,738	9.7
14 国 庫 支 出 金	1,460,883	10.3	1,292,225	9.6	168,658	13.1
15 国有提供施設等所在 市町村助成交付金等	753,465	5.3	691,614	5.1	61,851	8.9
16 都 支 出 金	2,090,976	14.7	2,022,515	15.1	68,461	3.4
17 財 産 収 入	17,077	0.1	14,160	0.1	2,917	20.6
18 寄 附 金	1,488	0.0	702	0.0	786	112.0
19 繰 入 金	1,085,195	7.6	783,783	5.8	301,412	38.5
20 繰 越 金	503,335	3.5	437,732	3.3	65,603	15.0
21 諸 収 入	133,938	0.9	112,074	0.8	21,864	19.5
22 町 債	525,000	3.7	540,000	4.0	△ 15,000	△ 2.8
歳 入 合 計	14,200,029	100.0	13,430,149	100.0	769,880	5.7

歳 出

区 分	平成25年度	構成比	平成24年度	構成比	前 年 度 対 比	
	千円	%	千円	%	千円	%
1 人 件 費	2,013,271	14.7	2,029,450	15.7	△ 16,179	△ 0.8
2 物 件 費	2,329,261	17.0	2,196,314	17.0	132,947	6.1
3 維 持 補 修 費	65,032	0.5	59,460	0.5	5,572	9.4
4 扶 助 費	2,394,695	17.5	2,384,930	18.4	9,765	0.4
5 補 助 費 等	1,791,279	13.1	1,879,715	14.5	△ 88,436	△ 4.7
(1) 一 部 事 務 組 合	483,391	3.5	521,286	4.0	△ 37,895	△ 7.3
(2) そ の 他	1,307,888	9.6	1,358,429	10.5	△ 50,541	△ 3.7
6 公 債 費	473,790	3.5	437,904	3.4	35,886	8.2
7 積 立 金	650,904	4.8	621,248	4.8	29,656	4.8
8 投資及び出資金・ 貸 付 金	0	0.0	0	0.0	0	0.0
9 繰 出 金	1,470,483	10.8	1,485,950	11.5	△ 15,467	△ 1.0
小 計	11,188,715	81.9	11,094,971	85.8	93,744	0.8
10 投 資 的 経 費	2,473,788	18.1	1,831,843	14.2	641,945	35.0
(1) 普通建設事業	2,467,758	18.1	1,830,737	14.2	637,021	34.8
(2) 災害復旧事業	6,030	0.0	1,106	0.0	4,924	445.2
歳 出 合 計	13,662,503	100.0	12,926,814	100.0	735,689	5.7

※普通会計は、各地方公共団体間の比較をするために用いられる統計上の会計であり、総務省の定める基準で統一的に会計を再構成したものです。

瑞穂町では一般会計と箱根ヶ崎駅西土地区画整理事業特別会計を合算し、重複額を控除するなど調整を行い普通会計を算出しています。

(公営事業会計の特別会計は対象になりません。)

(歳入) 一般会計13,976,076,058円＋駅西特会526,272,923円－駅西特会繰入金等302,320,000円
＝普通会計14,200,028,981円≒14,200,029千円

(歳出) 一般会計13,454,418,880円＋駅西特会510,403,783円－駅西特会繰出金等302,320,000円
＝普通会計13,662,502,663円≒13,662,503千円

(3) 性質別構成比の推移 (普通会計)

歳 入

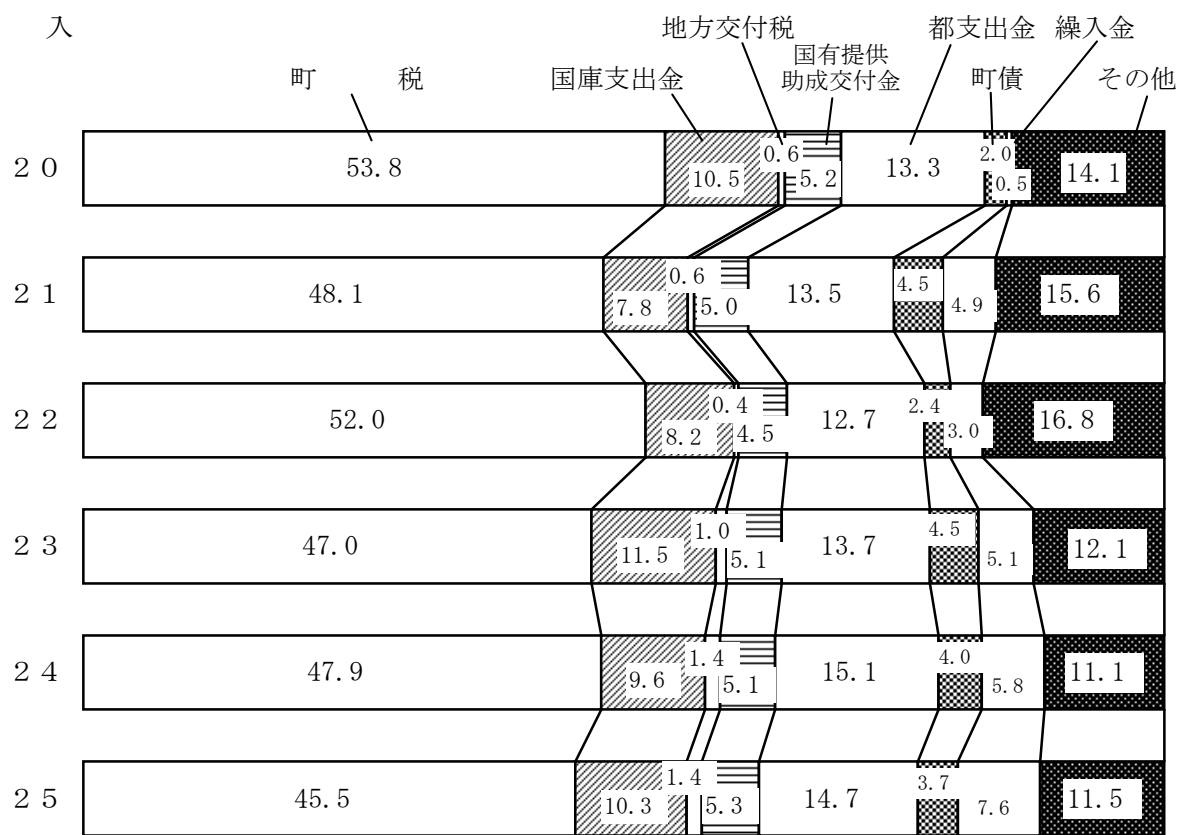

歳 出

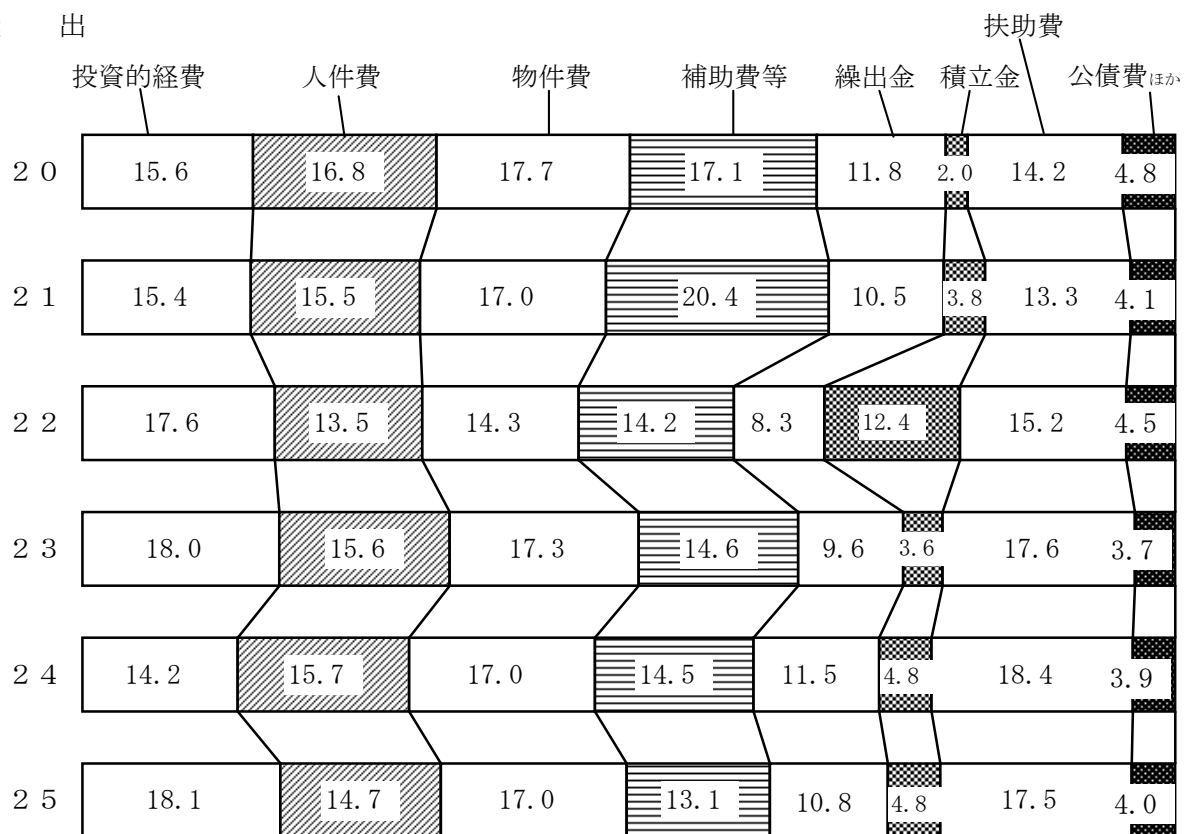

(4) 経常収支比率の推移（普通会計）

区 分	平成25年度	平成24年度	平成23年度	平成22年度
	千円	千円	千円	千円
経 常 一 般 財 源 総 額	7,704,068	7,667,847	7,694,328	8,895,070
経常的経費充当の一般財源	6,691,809	6,842,972	6,932,945	6,945,373
経 常 収 支 比 率	86.9 %	89.2 %	90.1 %	78.1 %

※1 経常一般財源総額には臨時財政対策債を含みます。

※2 平成22年度において、特別土地保有税の納付がなく、臨時財政対策債472,000千円を借入したと仮定して経常収支比率を試算すると、89.2%と推計されます。

3 地方交付税の状況

(1) 普通交付税の算定額総括表と特別交付税の状況

区 分	平成25年度	平成24年度	前 年 度 対 比	
	千円	千円	千円	%
普 通 交 付 税	基 準 財 政 需 要 額	5,088,112	5,005,673	82,439 1.6
	錯 誤 措 置 額		91	△ 91 ———
	計 (A)	5,088,112	5,005,764	82,348 1.6
	基 準 財 政 収 入 額	4,995,977	4,897,534	98,443 2.0
	錯 誤 措 置 額		△ 272	272 ———
	計 (B)	4,995,977	4,897,262	98,715 2.0
	交付基準額 (A)－(B)＝(C)	92,135	108,502	△ 16,367 △ 15.1
	調 整 額 (D)	0	0	0 ———
特 別 交 付 税		104,756	71,263	33,493 47.0

(2) 財政力指数の推移

区 分	平成25年度(A)	平成24年度(B)	平成23年度(C)	3ヵ年平均
	千円	千円	千円	
基 準 財 政 需 要 額	5,088,112	5,005,673	5,048,026	(A)＋(B)＋(C)
基 準 財 政 収 入 額	4,995,977	4,897,534	4,981,124	3
財 政 力 指 数	0.982	0.978	0.987	0.982

4 町債の状況

(1) 町債目的別現在高の状況（普通会計）

区 分	平成24年度末 現在高	平成25年度 借入額	平成25年度 償還額	平成25年度末 現在高
	千円	千円	千円	千円
一般単独事業債	96,386	0	18,282	78,104
一般廃棄物処理事業債	225,293	0	46,798	178,495
厚生福祉施設整備事業債	111,533	0	21,428	90,105
財源対策債等	2,663,614	255,000	175,623	2,742,991
都 貸 付 金	2,893,113	270,000	148,831	3,014,282
計	5,989,939	525,000	410,962	6,103,977

(2) 町債借入先別現在高の状況（普通会計）

区 分	平成24年度末		平成25年度中増減				平成25年度末		利率(年) %
	現在高	件数	借入額	借入 件数	償還額	償還済 件数	現在高	件数	
財 務 省 (財政融資資金)	(千円)		(千円)		(千円)		(千円)		
	2,285,549	17	255,000	1	196,862	1	2,343,687	17	0.4～2.0
(株)ゆうちょ銀行・ (株)かんぽ生命保険 (旧郵政公社)	721,740	6	0		53,835		667,905	6	1.3～1.8
地方公共団体 金 融 機 構	89,537	2	0		11,434		78,103	2	1.4～2.0
東 京 都 振 興 基 金	2,893,113	22	270,000	2	148,831		3,014,282	24	0.5～1.9
計	5,989,939	47	525,000	3	410,962	1	6,103,977	49	

(3) 公債費比率の推移

区 分	平成25年度	平成24年度	平成23年度	平成22年度	平成21年度
公債費比率	0.6	0.5	0.1	<u>3.4</u>	1.7

※ 平成22年度において繰上げ償還を行いましたが、これを含まない場合の公債費は1.3となります

(4) 会計別町債現在高の推移

区 分	平成25年度	平成24年度	平成23年度	平成22年度	平成21年度
	千円	千円	千円	千円	千円
一 般 会 計	4,169,080	4,159,065	4,149,253	4,053,250	4,549,081
下 水 道 会 計	2,577,188	2,730,129	2,924,207	3,105,430	3,164,931
駅西区画整理会計	1,934,897	1,830,874	1,673,933	1,511,384	1,167,762
計	8,681,165	8,720,068	8,747,393	8,670,064	8,881,774

5 健全化判断比率の状況

区 分	平成25年度	平成24年度	比 較	平成25年度 早期健全化基準	平成25年度 財政再生基準
	%	%	%	%	%
実 質 赤 字 比 率	— (△5.47)	— (△7.31)	— (1.84)	14.10	20.00
連結実質赤字比率	— (△7.41)	— (△8.87)	— (1.46)	19.10	30.00
実 質 公 債 費 比 率	△0.7 (3ヵ年平均)	0.3 (3ヵ年平均)	△1.0 (3ヵ年平均)	25.0	35.0
将 来 負 担 比 率	— (△99.4)	— (△117.4)	— (18.0)	350.0	

各比率のうち、一つでも早期健全化基準、財政再生基準の数値を上回ると、財政健全化計画、財政再生計画を作成し、財政健全化に向け、改善努力をしなければなりません。

6 公営企業（下水道事業）における資金不足比率の状況

区 分	平成25年度	平成24年度	比 較	経営健全化 基準
	千円	千円	千円	
資 金 不 足 額	— (資金剰余額13,987)	— (資金剰余額16,319)	— (資金剰余額 △2,332)	
事 業 の 規 模	575,632	613,411	△37,779	
資 金 不 足 比 率 資金不足額/事業の規模	% — (△2.43)	% — (△2.66)	% — (0.23)	% 20

※資金不足比率が経営健全化基準以上である場合には、経営健全化計画を定めなければなりません。

7 財政状況の公表

瑞穂町財政状況の作成及び公表に関する条例（平成4年条例第28号）に基づき、次のとおり公表しました。

平成24年度下半期（H24. 10. 1～H25. 3. 31）の財政状況の公表 平成25年6月1日 告示

平成25年度上半期（H25. 4. 1～H25. 9. 30）及び平成24年度決算の財政状況の公表

平成25年12月1日 告示

8 各種団体に対する補助金交付

瑞穂町補助金等交付規則（平成18年規則第11号）に基づき、各種団体に対する補助金交付は、補助金交付申請受付・審査・決定・実績報告書受付・額の確定及び通知の事務処理を行いました。

平成25年度の財政係の取扱件数等については、次のとおりです。

区 分	取 扱 件 数	金 額
補 助 金 等 当 初 交 付 申 請	26 件	313,599 千円
補 助 金 等 変 更 交 付 申 請	1	△ 903
補 助 金 等 交 付 実 績	26	312,648

9 財務諸表（普通会計）の作成及び公表

平成24年度財務諸表（バランスシート・行政コスト計算書・純資産変動計算書・資金収支計算書）について、平成26年2月号の広報みずほ及び町ホームページに掲載しました。

10 予算の執行管理

一般会計・特別会計の歳出伝票の執行管理として、支出負担行為伺票・支出票（支出命令書）、支出負担行為兼支出命令票の内容審査・予算の差引・決裁事務を行いました。

課 報 廣 書 秘

秘	書	係
涉	外	係
廣	報	係

秘 書 係

1 西多摩郡町村会

年月日	事業名・内容	場 所
平成25年 6月 6日	西多摩郡町村会定期総会	奥多摩文化会館
平成25年10月18日	西多摩郡町村職員親睦ボウリング大会	西東京レーン
平成26年 1月15日	西多摩郡町村会臨時総会	奥多摩文化会館
平成26年 2月10日	西多摩郡町村会表彰式	奥多摩文化会館
平成26年 2月13日	西多摩郡町村長・議長合同会議	奥多摩文化会館

2 西多摩郡町村副町村長会

年月日	事業名・内容	場 所
平成25年 4月24日	西多摩郡町村副町村長会定期総会	檜原村役場
平成25年11月12日	西多摩郡町村副町村長会議	檜原村役場
平成26年 2月 5日 ～6日	優良町村行政視察「白子町の行政全般について」	千葉県長生郡白子町

3 議案の送付件数

件

区 分	条 例	予算・決算	契 約	専 決	その他	計
件 数	16	41	8	2	14	81

渉 外 係

1. 基地対策関係

(1) 全国基地協議会

全国 232市町村及び東京都をもって組織し、交付金に関する調査研究並びに具体的解決策の推進を目的として、「基地交付金対象資産の範囲の拡大」、「価格改定及び基地交付金・調整交付金予算の増額」等について、政府・国会に対し要望等運動を行いました。

(2) 防衛施設周辺整備全国協議会

全国 243市町村をもって組織し、自衛隊等の行為によって生ずる損失の補償、障害の防止及び防衛施設周辺整備の促進を目的として、防衛施設周辺整備事業の補助対象施設、区域及び範囲の拡大並びに補助金交付制度の改正等について、政府・国会に対し要望等運動を行いました。

(3) 横田基地に関する東京都と周辺市町連絡協議会

東京都と横田基地が所在する周辺市町が密接に連携し、基地に起因する問題の解決へ向けて協議することにより、住民福祉の向上を図ることを目的として活動を行いました。平成25年11月21日及び12月13日に内閣総理大臣ほか 9機関へ総合要請を行いました。

『横田基地に関する東京都と周辺市町連絡協議会』要請行動等一覧

年月日	要 請 先 等	内 容
平成25年 7月26日	横田基地広報部長	米軍属親子による暴行被疑事件の再発防止について（口頭要請）
平成25年 8月 2日	横田基地司令官・北関東防衛局長・横田防衛事務所長	横田基地所属C-130輸送機の部品紛失について（要請）
平成25年11月21日	防衛大臣・北関東防衛局長・内閣総理大臣等	平成25年度横田基地対策に関する要望書（総合要請）
平成25年11月28日	横田基地司令官・北関東防衛局長・横田防衛事務所長	横田基地における正月三が日の飛行停止について（要請）
平成25年12月13日	横田基地司令官・在日米軍司令官	平成25年度横田基地対策に関する要望書（総合要請）
平成26年 2月26日	横田基地司令官・北関東防衛局長・横田防衛事務所長	横田基地におけるS R Iについて（口頭要請）
平成26年 3月28日	横田基地司令官・北関東防衛局長・横田防衛事務所長	横田基地所属C-130輸送機の部品紛失について（要請）

平成25年度横田基地対策に関する要望書（総合要請） 要請事項

- (1) 基地問題の解決のために基地の整理・縮小・返還を含めた必要な措置を講ずること。また、横田基地における米空母艦載機の連続離着陸訓練を実施しないこと。
- (2) 騒音防止対策を推進すること。
- (3) 基地運用の安全対策を徹底し、航空機事故を防止すること。
- (4) 自衛隊の運用にあたり、周辺住民に配慮すること。

- (5) オスプレイについて正確な情報提供等を行うこと。
- (6) 感染症の拡大防止措置及び情報提供を行うこと。
- (7) 地元自治体へ適切に情報を提供すること。
- (8) 基地交付金、調整交付金及び基地周辺対策予算等の充実を図ること。
- (9) 航空機に関する環境調査を実施すること。
- (10) 日米地位協定とその運用について適切な見直しを行うこと。

(4) 横田基地周辺市町基地対策連絡会

- ① 横田基地周辺の 5市 1町で構成し、横田基地が所在することによって起こる共通の諸問題を調査研究するとともに相互に協力し、関係行政機関と連絡を密にし、地域住民の福祉の向上を図るため、研究協議等を行いました。

『横田基地周辺市町基地対策連絡会』要請行動等一覧

年月日	要 請 先 等	内 容
平成25年 4月16日	横田基地司令官・北関東防衛局長・横田防衛事務所長	米兵等による窃盗事件の再発防止について（口頭要請）
平成25年 7月30日	防衛大臣・外務大臣・北関東防衛局長	垂直離着陸輸送機CV22オスプレイの横田基地配備について（要請）
平成25年 8月 1日	横田基地司令官・北関東防衛局長・横田防衛事務所長	横田基地所属C-130による部品紛失について（口頭要請）
平成25年 9月11日	横田基地司令官	米兵による交通事故の再発防止について（口頭要請）
平成25年10月21日	横田基地司令官	横田基地における編隊飛行訓練について（口頭要請）
平成25年11月18日	横田基地司令官	横田基地における人員降下訓練について（口頭要請）
平成25年11月29日	行政改革担当大臣	行政事業レビューについて（要望）
平成26年 2月21日	横田基地司令官	横田基地における人員降下訓練について（口頭要請）
平成26年 2月28日	横田基地広報部長	米軍属家族による強制わいせつ事件について（口頭要請）
平成26年 3月24日	横田基地司令官	横田基地における人員降下訓練について（口頭要請）

- ② 視察研修 海上自衛隊横須賀地方総監部 平成26年1月24日

(5) 町

基地対策として、基地交付金・調整交付金の増額と住宅防音工事助成事業の充実、基地の軍民共用化反対等、町議会とともに下記のとおり要望・陳情活動を実施しました。

年月日	要 請 先 等	内 容
平成25年8月8日	防衛省 地方協力局長 北関東防衛局長	横田基地対策に関する要望書
	防衛大臣	横田基地に関する情報提供について（要請）
	総務大臣	基地交付金並びに調整交付金の増額に関する要望書
	外務大臣	横田基地の軍民共用化に反対する陳情書
	環境大臣	横田飛行場の周辺における航空機騒音防止対策の推進について（要請）

(6) 横田基地副市町長会

在日米軍横田基地第374空輸航空団副司令官と地元周辺自治体の副市町長と直接話し合いの場を持つ会議で、平成14年度から開催されています。

平成25年度は、4回開催されました。

(4月25日、8月20日、11月8日、1月29日)

(7) 防衛省補助事業

単位：円

条項	事業名	事業費	補助額	事業概要等
3条	瑞穂町立瑞穂第一小学校防音補助事業	228,554,000	163,154,000	1/1工
	瑞穂町立瑞穂第三小学校防音補助事業	141,454,000	88,157,000	1/1工
	瑞穂町立瑞穂第二中学校防音補助事業	14,916,000	12,774,000	実施設計
	防音事業関連維持事業	11,643,158	7,258,000	小学校5校＋中学校2校
	小計	396,567,158	271,343,000	
9条	社会教育施設整備建設 (上段：基金造成、下段：基金処分)	253,295,000	253,295,000	1/2工及び展示製作委託
		(364,000,000)	(364,000,000)	
	さやま花多来里の郷駐車場等整備	3,570,000	3,500,000	実施設計
	小計	256,865,000	256,795,000	
合計		653,432,158	528,138,000	

※条項区分は、防衛施設周辺の生活環境の整備等に関する法律によります。

(8) 住宅防音工事の状況

(単位：件)

	～平成19年度	平成20年度	平成21年度	平成22年度	平成23年度	平成24年度	平成25年度	累計
一挙工事	5,013	114	22	27	35	42	10	5,263
追加工事	3,612	50	28	18	20	9	26	3,763
機能復旧	1,537	154	192	362	147	54	163	2,609

(9) 再編交付金

駐留軍等の再編の円滑な実施に関する特別措置法の施行に伴い、平成19年10月31日に再編関連特定市町村に指定され、再編に向けた措置の進捗状況及びその実施した期間に応じ交付金が交付されました。

交付金交付額

単位：円

区 分	事 業 名	23年度	24年度	25年度
健康づくり基金	特定健康診査法定外健診事業	39,572,000	23,774,000	26,523,000
	健康づくり推進事業			—
	妊婦健康診査事業			—
	麻しん・風しん予防接種事業			—
安全・安心まちづくり基金	災害・防犯情報メール配信事業	24,029,000	24,500,000	20,500,000
	高齢者位置情報確認事業			
	防犯パトロール事業			
教育向上基金	学力調査事業	53,500,000	53,500,000	68,000,000
	漢字検定事業			
	英語検定事業			
	鑑賞教室事業			
	学習サポーター事業			
	補習事業	—	—	—
福祉バス運行基金	福祉バス運行事業	35,000,000	49,980,000	40,700,000
単年度事業	防犯灯設置事業	3,622,000	3,969,000	—
合 計		155,723,000	155,723,000	155,723,000

2. 騒音固定調査

横田基地の航空機騒音被害の実態を調べるため、町単独で箱根ヶ崎民家と役場屋上にインターネット回線等を利用したオンライン機器を設置し、騒音測定を行いました。

役場屋上では、市街地上空を飛行するヘリコプターの騒音測定を中心に行っています。

平成25年度4月からは新環境基準に基づいて騒音測定を行っています。

		箱根ヶ崎民家				役場屋上 (平成19年5月16日から)			
年度		発生回数	1日平均回数	最高dB	(新)Lden (旧)WECPNL	発生回数	1日平均回数	最高dB	(新)Lden (旧)WECPNL
25年度	(新基準)	18,740	52.1	111.4	61.5	12,966	35.5	97.8	49.6
	(旧基準)	9,591	26.6		76.8	2,947	8.1		61.1
24年度		8,520	23.3	111.7	77.6	2,445	6.7	94.3	61.2
23年度		9,584	26.2	112.0	78.4	1,671	4.6	98.1	62.3

※測定条件

【新基準(25年度から)】 暗騒音（ここでは航空機騒音以外の騒音）より10db以上大きい航空機騒音と思われる音

【旧基準(24年度まで)】 70 dB（デシベル）以上の航空機騒音と思われる音

3. 公共交通機関の整備促進関係

(1) 町の要望活動

八高線の利便性向上や多摩都市モノレール箱根ヶ崎方面延伸の早期事業化について、町議会とともに要望活動を実施しました。

年月日	要 望 先	内 容
平成26年 1月31日	東京都知事代理副知事	多摩都市モノレール箱根ヶ崎方面延伸の早期事業化について（要望）
	東日本旅客鉄道株式会社 東京工事事務所長	J R 八高線に関する要望書
	東日本旅客鉄道株式会社 八王子支社長	J R 八高線に関する要望書

(2) 八高線電車化促進期成同盟会

八高線の複線、電車化を促進し、沿線地域の活性化を図り、関係住民の福利の増進に寄与するため、関係機関への要望等運動を進めました。

(加盟団体：17市町)

年月日	要 望 先	内 容
平成26年 2月5日	東日本旅客鉄道株式会社 高崎支社長	八高線複線電車化等に関する要望書 (電車化、新駅設置等)
平成26年 2月17日	東日本旅客鉄道株式会社 八王子支社長	八高線複線電車化等に関する要望書 (複線化、新駅設置、車両基地早期着工、 地方交通線から幹線への昇格等)

(3) 八高線八王子・高麗川間複線化促進協議会

八高線八王子・高麗川間の複線化を促進し、沿線の輸送力増強と地域の発展を図るとともに、関係住民の福利の増進に寄与するため、関係機関へ要望等運動を進めました。

(加盟団体：7市町)

年月日	要 望 先	内 容
平成25年 7月5日	東日本旅客鉄道株式会社 八王子支社長	八高線八王子・高麗川間複線化の早期実現に関する要望書

(4) モノレールに関する要望活動等

多摩都市モノレールの箱根ヶ崎方面への延伸について、東大和市及び武蔵村山市と共に、早期の事業化へ向けての要望活動を平成25年11月5日に行いました。また、武蔵村山市との共同研究会において、延伸に伴うまちづくりについての検討を行いました。

年月日	要 望 先	内 容
平成25年 11月5日	東京都知事	多摩都市モノレール箱根ヶ崎方面への延伸について（要望）

(5) 三鷹・立川間立体化複々線促進協議会

J R 中央線の立体化複々線を促進するとともに、本事業によってもたらされる地域の開発、住民福祉の向上等の地域振興を図り、あわせて青梅線及び五日市線の輸送力増強や都心への直通を促進するために、平成25年7月29日総会決議しました。

(加盟団体：24市町村)

(6) 多摩地域都市モノレール等建設促進協議会

多摩地域都市モノレール等の建設を促進し、南北交通結節機能の強化を図ることにより、公共交通機関の不足を補うとともに自立的都市圏の確立と、地域社会の開発及び住民福祉の向上を図るための活動を行いました。

(加盟団体：27市町村)

(7) 都営バス関係

これまで都と5市1町（青梅市、武蔵村山市、東大和市、小平市、西東京市及び瑞穂町）で路線を維持してきた体制が平成27年度までに見直されるので、平成26年度の運行のため、暫定の協定書を締結しました。（瑞穂町負担額：19,676,000円）

(8) バス路線関係

西多摩地域及び八王子西部地域の生活交通の確保について、関係者による必要な調整等を行うため、東京都地域間幹線系統確保維持協議会において、情報収集や意見交換を行いました。

広 報 係

1 広報関係

(1) 広報みずほ

毎月1回（1日発行）

配布はシルバー人材センターに委託

規 格	発行回数	発行部数	備 考
A4判 24頁	6 回	89,935 部	平成25年5・6・7・9・10月号、平成26年3月号
A4判 28頁	6	90,410	平成25年8・11・12月号、平成26年1・2・4月号
計	12	180,345	

(2) 広報連絡会議

① 毎月1回開催

広報みずほの内容検討、各課の情報提供

② 広報連絡員

19人（1局 17課 1館）

(3) 情報特派員

① 10人（公募）

② 情報特派員連絡会議

年2回開催（11月、3月）

情報交換及び情報提供

③ 情報提供件数

44件

④ 広報みずほ「まちかどレポート」掲載件数 26件

⑤ ホームページ「まちかどレポート」掲載件数 18件

(4) 声のたより

視覚障がい者を対象に、広報みずほを朗読し、テープに録音して毎月配布しました。
年間配布本数 120本

(5) 各種広報誌の頒布

① 瑞穂町勢要覧

480 冊

② ガイドマップ

1,240 冊

③ 暮らしの便利帳

796 冊

(6) ホームページ年間アクセス件数 173,586件（月平均約 14,465件）

(7) メール配信サービス

① 登録者数 4,582 人登録

② 配信回数 災害情報 51回、防犯情報 44回、行政情報 82回

(8) 瑞穂ポケットガイド

携帯電話及びスマートフォン対応のサイトで、携帯端末があれば、行政情報・防犯情報・災害情報・観光情報・町内の各施設情報などが見られるサービスを官民共同事業として運営してきましたが、平成25年11月、運用停止としました。

2 広聴関係

(1) 町長への手紙

「町長への手紙」を通して、町政に対する意見・要望・提案などを聞き、町政に反映させます。封筒兼便せんの用紙は公共機関に置くとともに、町のホームページ上からも利用できます。

受付件数 141件（うちEメール 61件）

(2) 各課へのお問合せ

町民とのコミュニケーションツールとして、ホームページ上から行政への問合せについて対応しました。

受付件数 81件

(3) 請願等

受付件数 65件

總務課

總務係
職員係
法係

総 務 係

1 表 彰

町政に功労があった方や町民の模範となる方を功労者として表彰しています。

(1) 表彰審査会

ア 表彰審査会委員 任期：平成25年10月1日～平成27年9月30日（2年）

職 名	氏 名	選 出 区 分
会 長	猪 俣 恒 明	学 識 経 験 者
会長職務代理者	小 野 順 一	学 識 経 験 者
委 員	原 島 登	公 共 的 団 体 等 の 役 員
委 員	井 上 明	公 共 的 団 体 等 の 役 員
委 員	粕 谷 道 子	公 共 的 団 体 等 の 役 員
委 員	山 田 治 子	公 共 的 団 体 等 の 役 員
委 員	杉 浦 裕 之	副 町 長
委 員	岩 本 隆	教 育 長

イ 表彰審査会の開催

平成25年10月7日 被表彰対象者審査について 場所：全員協議会室

(2) 瑞穂町功労者表彰式

平成25年11月7日 場所：耕心館

(3) 表彰された方

功労表彰

氏 名	表 彰 区 分
大 川 勝 美	瑞穂町選挙管理委員会委員

善行表彰

氏 名	表 彰 区 分
朗読ボランティア虹の会	「広報みずほ」朗読テープの作成

2 寄 附

現金をはじめ、車いす等の寄附をいただきました。

寄 附 者	区分	内 容
カネパッケージ株式会社	物品	ダンボールシェルター 2 基
栗原町町内会	物品	簡易トイレ 1 基
	物品	感染対策用衣類 5 着
瑞穂町金融団	物品	ペットボトル飲料 216 本
富士化学株式会社	現金	1,000,000 円
トヨタ西東京カローラ株式会社	物品	車いす 2 台
読売センター瑞穂、読売センター西瑞穂	物品	防犯ホイッスル 300 個
青梅信用金庫	現金	400,000 円
	物品	テント 2 張り
モーガンヒル市日系人協会	現金	88,000 円

3 相談事務

人権、行政、法律に関する相談について、相談日を設けています。

(1) 相談日

毎月第3木曜日 午前9時30分～午前11時30分

(2) 場 所

町民会館第2会議室、相談室及び役場会議室等

(3) 相談区分及び相談員

ア 人権身の上相談	原 島 房 子	(人権擁護委員)
	加 藤 春 男	(人権擁護委員)
	町 田 和 美	(人権擁護委員)
イ 行政相談	榎 本 喜 一	(行政相談委員)
ウ 法律相談	小 川 幸 三	(弁護士)

(4) 相談実績 (単位：月、件)

区 分	4	5	6	7	8	9	10	11	12	1	2	3	計
人権身の上相談													0
行政相談						1			1	1			3
法律相談	3	5	3	4	4	6	3	5	1	2	3	6	45
合 計	3	5	3	4	4	7	3	5	2	3	3	6	48

4 人権擁護事業

人権擁護委員との協働による、人権問題に関する啓発事業を行っています。

年 月 日	事 業	場 所
平成25年 6月 3日	「人権相談」開設 (人権擁護委員の日)	町民会館会議室
平成25年 9月29日	人権啓発事業「講演と音楽のつどい」 (多摩西人権啓発活動地域ネットワーク協議会事業)	稲城市iプラザ ホール
平成25年12月 5日	人権週間啓発活動 (街頭物品配布)	役場及び箱根ヶ 崎駅東西自由通 路
平成25年12月 7日	第10回子どもからの人権メッセージ発 表会	ひの煉瓦ホール (日野市民会館)

5 電算事務関係

電算機器の保守・管理をはじめ、自庁システムを活用しての情報（データ）処理を行いました。

(1) オンラインシステムの管理 (単位：台)

名 称	サーバ	パソコン	プリンタ
住 民 ・ 税 情 報 シ ス テ ム	6	73	19
財 務 会 計 シ ス テ ム	他システム サーバと共 用	他システム パソコンと 共用	他システム プリンタと 共用
総合行政ネットワーク (L G W A N)	1		
統合型地理情報システム (G I S)	1		
住民基本台帳ネットワークシステム	2	3	
グ ル ー プ ウ ェ ア シ ス テ ム	1	176	34
計	11	252	53

(2) 自庁コンピュータによる各課処理業務

業 務 名	処 理 年 月	担 当 課
予算編成、予算書作成、予算執行管理、決算統計処理	随 時	企 画 課
契約管理業務		管 財 課
給与計算業務、住民情報抽出処理、選挙処理		総 務 課
選挙時登録選挙人名簿抄本作成		
選挙人名簿異動者、抹消者、移替者一覧表		
定時登録選挙人名簿抄本作成	年 4 回	税 務 課
各税の課税収納業務、税検索、諸証明発行	毎 日	
確定申告受付業務	平成26年2月～3月	
住民情報異動処理、諸証明発行	毎 日	住 民 課
印鑑登録証明業務		
国民健康保険業務		
人口統計、人口動態（異動事由）、行政区別統計表	毎 月	福 祉 課
児童手当、乳幼児医療、ひとり親家庭等医療業務	随 時	
心身障害者福祉業務		
介護保険業務	随 時	高 齢 課
住民健康管理業務		健 康 課
会計処理	毎 日	会 計 課
決算書作成	随 時	
未就学児童統計表（年齢別幼児数）	平成25年4月	教 育 課
幼稚園就園奨励費補助金対象者名簿	平成25年6月	
学齢簿処理	随 時	

(3) 委託による住民情報抽出業務（バッチ処理）

抽 出 件 名	抽 出 年 月	担 当 課
し尿汲取世帯一覧表	毎 月	環 境 課
し尿汲取確認兼申込票	平成26年2月	
し尿処理手数料納入通知書兼領収書	年 6 回	

(4) 月例処理（処理日：毎月末）

定 期 保 存 業 務	担 当 課
住民情報一括処理	住 民 課
住民情報抽出処理（年齢別人口集計表作成）	

(5) 自庁コンピュータによる住民情報抽出業務

抽 出 件 名	抽 出 年 月	担 当 課
選挙に関する町民意識調査対象者	平成25年11月	総務課
子ども・子育て支援事業計画策定に伴うニーズ調査	平成25年11月	福祉課
100歳以上高齢者一覧	平成25年5・8・11月	高齢課
熱中症予防対策に係る一人暮らし高齢者・高齢者のみ世帯75歳以上高齢者訪問リスト	平成25年6月	
敬老会参加対象者(70歳以上)一覧	平成25年7・8・11月	
高齢者記念品対象者一覧(かぞえ88歳)	平成25年7・11月	
敬老金対象者一覧	平成25年11月	
高齢者の生活実態に関する調査	平成25年11月	
ひとり暮らし高齢者一覧	平成25年12月	
高齢者世帯一覧	平成25年12月	
農業振興計画策定に伴う町民意識調査	平成26年2月	産業課
成人式対象者一覧	平成25年6・12月	社会教育課

(6) インターネットシステムの管理

(単位：台)

設置場所	パソコン	回線種類
本庁舎1階	7	NTT フレッツ光
本庁舎2・3階	16	
仮庁舎	6	
計	29	

※本庁舎以外の施設(スカイホールなど)は各施設ごとに独自で設置

(7) 西多摩郡町村電算共同運営協議会

西多摩郡4町村（瑞穂町、日の出町、檜原村、奥多摩町）での電算共同運営化によるコストの削減、高品質なシステムの導入、セキュリティ・安定性の確保、住民サービスの向上及び職員負荷の軽減を図ることを目的とした運営協議会を設立し、住民情報系電算システムの運用を行いました。部会による定期的な会議を開催し、効率的な運用を図りました。

会議開催状況

会議名	年 月 日	場 所	内 容
協 議 会	平成25年5月23日	奥多摩町役場	協議会の経緯説明、稼働状況等報告について
運用部会	平成25年4月24日	檜原村役場	システム稼働状況、業務スケジュール及び運用課題案件について
	平成25年5月23日	奥多摩町役場	システム稼働状況、業務スケジュール及び運用課題案件について
	平成25年6月27日	町民会館	システム稼働状況、業務スケジュール及び運用課題案件について
	平成25年7月26日	日の出町役場	システム稼働状況、業務スケジュール及び運用課題案件について
	平成25年8月20日	檜原村役場	システム稼働状況、業務スケジュール及び運用課題案件について
	平成25年9月24日	奥多摩町役場	システム稼働状況、業務スケジュール及び運用課題案件について
	平成25年10月29日	役場会議室	システム稼働状況、業務スケジュール及び運用課題案件について
	平成25年11月26日	日の出町役場	システム稼働状況、業務スケジュール及び運用課題案件について
	平成25年12月19日	檜原村役場	システム稼働状況、業務スケジュール及び運用課題案件について
	平成26年1月21日	奥多摩町役場	システム稼働状況、業務スケジュール及び運用課題案件について
	平成26年2月18日 (大雪の為、中止)	役場会議室	—
	平成26年3月26日	日の出町役場	システム稼働状況、業務スケジュール及び運用課題案件について

6 選 挙

選挙が公正かつ適正に行われるよう、選挙啓発活動及び選挙意識の高揚に努めました。

(1) 選挙管理委員会

ア 選挙管理委員

任期：平成24年12月25日～平成28年12月24日（4年）

職 名	氏 名
委 員 長	高 橋 幸 雄
委 員 長 職 務 代 理 者	山 田 治 子
委 員	丹 生 美 酉
委 員	岡 部 親 義
委員補充員（第1位）	田 中 且 枝
委員補充員（第2位）	小 山 一 郎
委員補充員（第3位）	古 川 英 夫
委員補充員（第4位）	原 輝 寿

イ 選挙管理委員会開催状況

年 月 日	議 事
平成25年 4月22日	平成25年4月21日執行瑞穂町長選挙結果の報告について
平成25年 5月27日	明るい選挙推進委員会議について 外1件
平成25年 6月20日	選挙人名簿登録人員及び在外選挙人名簿登録人員について
平成25年 7月18日	平成25年6月23日執行東京都議会議員選挙の結果報告について 外1件
平成25年 8月26日	平成25年7月21日執行参議院議員選挙の結果報告について
平成25年 9月19日	選挙人名簿登録人員及び在外選挙人名簿登録人員について 外2件
平成25年10月30日	瑞穂町明るい選挙推進協議会について
平成25年11月27日	瑞穂町明るい選挙推進協議会について
平成25年12月20日	選挙人名簿登録人員及び在外選挙人名簿登録人員について
平成26年 1月 8日	農業委員会委員選挙人名簿の縦覧期間について 外1件
平成26年 2月26日	平成26年2月9日執行東京都知事選挙の結果について 外2件
平成26年 3月25日	選挙人名簿登録人員及び在外選挙人名簿登録人員について 外2件

(2) 選挙人名簿

ア 定時登録選挙人名簿登録者数

(単位：人)

年 月 日	男	女	計
平成25年 6月 2日現在	13,843	13,372	27,215
平成25年 9月 2日現在	13,855	13,375	27,230
平成25年12月 2日現在	13,869	13,373	27,242
平成26年 3月 2日現在	13,857	13,365	27,222

イ 在外選挙人名簿登録者数

(単位：人)

年 月 日	男	女	計
平成25年 6月 3日現在	8	13	21
平成25年 9月 3日現在	8	14	22
平成25年12月 3日現在	8	14	22
平成26年 3月 3日現在	7	14	21

ウ 農業委員会委員選挙人名簿登録者数

(単位：人)

年 月 日	男	女	計
平成26年 3月31日確定	444	266	710

(3) 選挙結果

ア 瑞穂町長選挙

① 執行日 平成25年4月21日

② 投票結果 (単位：人、%)

当日有権者数			投票者数			投票率		
男	女	計	男	女	計	男	女	計
13,610	13,157	26,767	5,358	5,544	10,902	39.37	42.14	40.73

③ 候補者別得票数 (得票順) (単位：票)

番号	候補者氏名	党派名	得票数
1	いしづか幸右衛門	無所属	5,498
2	榎本よしてる	無所属	5,296

イ 都議会議員選挙

① 執行日 平成25年6月23日

② 投票結果 (単位：人、%)

当日有権者数			投票者数			投票率		
男	女	計	男	女	計	男	女	計
13,713	13,256	26,969	4,519	4,341	8,860	32.95	32.75	32.85

③ 候補者別得票数 (得票順) (単位：票)

番号	候補者氏名	党派名	得票数
1	林田武	自由民主党	4,527
2	島田幸成	民主党	2,013
3	井上たかし	日本共産党	1,036
4	山本ゆうき	日本維新の会	1,015
5	角田統領	大統領会	96

ウ 参議院議員選挙

① 執行日 平成25年7月21日

② 投票結果

(ア) 東京都選出

(単位：人、%)

当日有権者数			投票者数			投票率		
男	女	計	男	女	計	男	女	計
13,825	13,359	27,184	6,437	6,086	12,523	46.56	45.56	46.07

(イ) 比例代表選出

(単位：人、%)

当日有権者数			投票者数			投票率		
男	女	計	男	女	計	男	女	計
13,825	13,359	27,184	6,437	6,086	12,523	46.56	45.56	46.07

③ 候補者別得票数（得票順）

(ア) 東京都選出

(単位：票)

番号	候補者氏名	党派名	得票数
1	丸川珠代	自由民主党	2,445.000
2	山口なつお	公明党	2,417.000
3	たけみ敬三	自由民主党	1,541.000
4	山本太郎	無所属	1,431.000
5	すずきかん	民主党	1,115.316
6	吉良よし子	日本共産党	1,058.000
7	小倉淳	日本維新の会	921.000
8	桐島ローランド	みんなの党	434.000
9	大河原まさこ	無所属	260.000
10	鈴木信行	維新政党・新風	176.683
11	まるこ安子	みどりの風	98.000
12	中松義郎	無所属	96.000
13	釈量子	幸福実現党	72.000
14	犬丸勝子	無所属	33.000
15	森純	無所属	31.000
16	マック赤坂	スマイル党	28.000
17	中村高志	無所属	21.000
18	松本みのる	無所属	12.000
19	マタヨシ光雄	世界経済共同体党	9.000
20	西野貞吉	無所属	4.000

(イ) 比例代表選出

(単位：票、人)

番号	名簿届出政党等の名称	得票数	名簿登載者数
1	自由民主党	4,288,461	29
2	公明党	2,123,366	17
3	民主党	1,409,094	20
4	日本維新の会	1,311,015	30
5	日本共産党	1,194,442	17
6	みんなの党	1,117,695	15
7	生活の党	223,000	6
8	社会民主党	177,000	4
9	緑の党グリーンズジャパン	98,000	9
10	新党大地	83,142	9
11	みどりの風	53,774	3
12	幸福実現党	37,000	3

※名簿登載者別の得票数は、登載者多数のため略

エ 東京都知事選挙

① 執行日 平成26年2月9日

② 投票結果 (単位：人、%)

当日有権者数			投票者数			投票率		
男	女	計	男	女	計	男	女	計
13,752	13,326	27,078	4,932	4,710	9,642	35.86	35.34	35.61

③ 候補者別得票数 (得票順) (単位：票)

番号	候補者氏名	党派名	得票数
1	ますぞえ 要一	無所属	5,246.00
2	細川 護熙	無所属	1,580.00
3	宇都宮 けんじ	無所属	1,510.00
4	田母神 としお	無所属	860.00
5	ドクター・中松	無所属	106.00
6	家入 かずま	無所属	77.00
7	マック 赤坂	スマイル党	41.00
8	鈴木 たつお	無所属	34.00
9	中川 智晴	無所属	18.00
10	ひめじ けんじ	無所属	16.00
11	金子 博	無所属	14.00
12	ないとう ひさお	無所属	10.00
13	松山 親憲	無所属	6.00
14	五十嵐 政一	無所属	5.00
15	根上 隆	無所属	4.00
16	酒向 英一	無所属	2.00

(4) 選挙啓発

ア 明るい選挙推進委員 任期：平成24年4月1日～平成26年3月31日（2年）

氏 名	氏 名	氏 名
尾 作 晴 夫	森 田 芳 江	後 藤 よ し み
指 田 葉 子	本 橋 典 子	山 田 美 幸
鳥 海 道 子	木 崎 初 男	清 水 征 子
小 林 榮 子	根 岸 佳 美	八 木 榮 一
川 原 田 武 夫	正 木 美 智 子	滝 島 昇
榎 本 博 行	伊 藤 辰 男	社 領 潔
小 川 洋 子	入 月 満 雄	田 中 佳 子
原 嶋 ミ ツ 子	渡 邊 光 江	伊 東 宏 美
川 嶋 義 平	阿 部 義 春	田 中 俊 明

イ 明るい選挙推進協議会開催状況（選挙管理委員会委員及び明るい選挙推進委員）

年 月 日	主 な 議 事
平成25年 5月27日	平成25年6月23日執行東京都議会議員選挙について 平成25年7月21日執行参議院議員選挙について
平成25年11月27日	平成25年度下半期の啓発活動について 平成25年執行選挙の結果報告について
平成26年 1月 8日	平成26年2月9日執行東京都知事選挙について

ウ 明るい選挙啓発ポスターコンクール (単位：点)

区 分	応 募	町 審 査	
		入 選	佳 作
小 学 生	254	20	10
中 学 生	166	7	5
高 校 生	0	0	0
計	420	27	15

エ 街頭啓発活動

年 月 日	場 所	イベント等名称
平成 2 5 年 4 月 7 日	六道山公園	さくらまつり (啓発物品の配布)
平成 2 5 年 4 月 1 7 日	箱根ヶ崎駅自由通路	瑞穂町長選挙 (啓発物品の配布)
平成 2 5 年 4 月 1 8 日～2 0 日	町内全域	瑞穂町長選挙 (広報車による啓発)
平成 2 5 年 6 月 1 9 日	箱根ヶ崎駅自由通路	東京都議会議員選挙 (啓発物品の配布)
平成 2 5 年 6 月 2 0 日～2 2 日	町内全域	東京都議会議員選挙 (広報車による啓発)
平成 2 5 年 7 月 1 4 日	青梅街道夏祭り会場	3 地区夏祭りパレード (啓発物品の配布)
平成 2 5 年 7 月 1 8 日～2 0 日	町内全域	参議院議員選挙 (広報車による啓発)
平成 2 6 年 1 月 1 2 日	スカイホール	成人式 (啓発物品の配布)
平成 2 6 年 2 月 6 日	町内全域	東京都知事選挙 (広報車による啓発)

7 統 計

国で定められた各種統計調査を実施しました。調査結果は、国をはじめ都道府県や市町村民間企業や大学など、国民生活の幅広い分野で活用されています。

(1) 平成25年工業統計調査

工業の実態を明らかにし、工業に関する施策の基礎資料を得ることを目的として調査を実施しました。この調査は毎年行われています。

ア 調査基準日 平成25年12月31日

イ 調査区数 36調査区

ウ 指導員及び調査員 12人

エ 調査の概要 (単位：件)

調査区分	調査対象	調査対象件数	調査件数
甲	従業者30人以上の事業所	44	22
乙	従業者4人から29人以下の事業所	182	139
計		226	161

(2) 平成25年住宅・土地統計調査

国民の住宅、土地の所有状況や建築様式の実態を明らかにすることを目的として調査を実施しました。この調査は5年ごとに行なわれています。

ア 調査基準日 平成25年10月1日

イ 調査区数 49調査区

ウ 指導員及び調査員 22人

エ 調査件数 759件

職 員 係

1 人 事

(1) 課別職員数

(26.3.31現在、単位：人)

部（局）名	課（館）名	職 員 数			
		男	女	計	部門別職員数
議会事務局		3	1	4	4
企 画 部		1	0	1	40
	企 画 課	8	2	10	
	秘書広報課	6	3	9	
	総 務 課	9	4	13	
	管 財 課	6	1	7	
住 民 部		1	0	1	52
	住 民 課	9	5	14	
	税 務 課	13	5	18	
	地 域 課	8	2	10	
	環 境 課	7	2	9	
福 祉 部		1	0	1	41
	福 祉 課	12	8	20	
	高 齢 課	4	4	8	
	健 康 課	4	8	12	
都市整備部		1	0	1	37
	都市計画課	11	2	13	
	建 設 課	15	1	16	
	産 業 課	5	2	7	
	会 計 課	2	1	3	3
教 育 部		1	0	1	35
	教 育 課	6	3	9	
	指 導 課	4	4	8	
	社会教育課	9	2	11	
	図 書 館	5	1	6	
合 計		151	61	212	

(2) 嘱託員・臨時職員の雇用人数

嘱 託 員	148人	平成25年度中に雇用した嘱託員
臨時職員	205人	平成25年度中に雇用した臨時職員

(3) 居住地別職員数

(26.3.31現在)

市区町村名	職 員 数 (人)			市区町村名	職 員 数 (人)		
	男	女	計		男	女	計
瑞 穂 町	78	31	109	日 野 市	2	0	2
羽 村 市	9	2	11	国 分 寺 市	1	0	1
青 梅 市	9	7	16	東 村 山 市	1	0	1
福 生 市	4	4	8	東久留米市	0	1	1
あきる野市	7	0	7	清 瀬 市	1	0	1
武蔵村山市	12	3	15	入 間 市	5	3	8
東 大 和 市	2	1	3	狹 山 市	0	1	1
昭 島 市	8	2	10	所 沢 市	4	2	6
立 川 市	3	1	4	飯 能 市	3	0	3
八 王 子 市	1	1	2	相 模 原 市	0	1	1
町 田 市	1	0	1				
小 平 市	0	1	1	22市町	151	61	212

(4) 派遣職員

(26.3.31現在)

派 遣 先	男 (人)	女 (人)	備 考
瑞穂斎場組合	1	0	課長職 1人
羽村・瑞穂地区学校給食組合	2	0	課長職 1人、係長職 1人
福生病院組合	1	0	課長職 1人
瑞穂町社会福祉協議会	1	0	係長職 1人
瑞穂町シルバー人材センター	1	0	係長職 1人
北 関 東 防 衛 局	1	0	係長職 1人
合 計	7	0	

(5) 台風26号被害に伴う派遣職員

派遣先	人数	派遣期間	備考
東京都大島町	2人	平成25年11月4日～9日	建物被害認定調査支援

2 任 免

(1) 昇任・昇格

年 月 日	事 項	人 数
25. 4. 1	行(一) 1級 → 2級	2人
	行(一) 2級 → 3級	3人
	行(一) 3級 → 5級	1人
	行(一) 5級 → 6級	1人
26. 1. 1	行(一) 2級 → 3級	1人
	行(一) 3級 → 5級	1人

(2) 採用

年 月 日	人 数
25. 4. 1	2人
25.10. 1	1人

(3) 再任用

年 月 日	人 数
25.4.1	2人

(4) 退職

年 月 日	人 数
25. 6.30	1人
26. 3.31	3人

3 職員健康診断

検 査 事 項	実 施 日	受診者数	検 査 場 所
基 本 検 査	25. 10. 31	346 人	保健センター
尿 検 査			
聴 力 検 査			
血 液 検 査			
眼 底 カ メ ラ 検 査			
心 電 図 検 査			
大 腸 が ん 検 査		158 人	
V D T 検 査	26. 1. 16	35 人	町民会館
消 化 器 系 検 診	25. 8. 9	10 人	1 次 保健センター
	25. 8. 14	8 人	3 次 多摩川病院
	25. 8. 20		
	25. 8. 21		
	25. 9. 4		

4 共済組合

(1) 組合員数及び被扶養者数

(26. 3. 31現在)

組 合 員 数 (人)			被扶養者数(人)
男	女	合計	
156	61	217	234

(2) 短期給付

区 分							給付件数
法 定 給 付	療 養 費						0
	家 族 療 養 費						2
	高 額 療 養 費						9
	埋 葬 料						0
	家 族 埋 葬 料						0
	出 産 費						0
	家 族 出 産 費						0
	育 児 休 業 手 当 金						25
	傷 病 手 当 金						0
	介 護 休 業 手 当 金						0
	装 具						2
附 加 給 付	家 族 療 養 費 附 加 金						38
	出 産 費 ・ 家 族 出 産 費 附 加 金						8
	埋 葬 料 ・ 家 族 埋 葬 料 附 加 金						0
	結 婚 手 当 金						0
	入 院 附 加 金						0
一	部 負 担 金 払 戻 金						7

(3) 人間ドック

区 分	実 施 日	受診者数	検 査 場 所
組 合 員	随 時	49 人	指 定 病 院
被 扶 養 者	〃	16 人	〃

5 職 員 研 修

(1) 庁内研修（町主催）

研 修 名	期 間	受講者数	研 修 内 容	場 所
新 任 職 員 研 修 (4 月 採 用)	25. 4. 1～4. 3	3 人	地方公務員制度等	庁舎会議室
新 任 職 員 研 修 (1 0 月 採 用)	25. 10. 1～10. 3	1 人	地方公務員制度等	〃
新任課長・係長研修	25. 4. 25	5 人	課長・係長の役割	〃
普 通 救 命 講 習 会	25. 7. 3、 7. 19	68 人	心肺蘇生法・大出血時の止血法・A E D操作	ふれあいセンター
係 長 研 修	25. 10. 30	24 人	タイムマネジメント	町民会館
主 任 ・ 主 事 研 修	25. 11. 6	42 人	ヒューマンエラー防止	〃
人事考課評価者研修	26. 1. 21、 1. 23	9 人	評価時の留意事項	庁舎会議室 町民会館
メンタルヘルス研修	26. 1. 22	83 人	ラインケア	町民会館
郷 土 歴 史 講 座	26. 2. 12、 2. 13	171 人	歴史と文化とモニュメント	ふれあいセンター
議 会 傍 聴 (主 任 職)	議会定例会開催月	5 人	議会定例会傍聴	議場

(2) 派遣研修（東京都市町村職員研修所主催）

ア 職層別研修

研 修 名		期 間	受講者数	研 修 内 容	場 所
新任研修	I 期	4 日間	5 人	地方公務員としての心構えと役割	東京都市町村職員研修所
	II 期	2 日間	5 人	執務上必要な基礎的知識	〃
現任研修	1 部	2 日間	12 人	問題を発見・解決する手法	〃
	2 部	2 日間	6 人	中堅職員の役割の認識	〃
	3 部	3 日間	4 人	政策形成に必要な能力の向上	〃
	フォローアップ	0.5 日間	5 人	ベテラン職員の役割とあるべき姿の認識	〃
係長研修	新任(公務員倫理・メンタルヘルス)	1 日間	2 人	係長職としての職責の理解	〃
	新任(仕事と人のマネジメント)	2 日間	2 人		
	現任	3 日間	5 人	政策の企画立案能力、評価能力等の向上	〃

課長研修	新任(公務員倫理・ハラスメントの防止・メンタルヘルス)	1日間	1人	管理職に求められる知識、管理能力の育成・向上	東京都市町村職員研修所
	新任(管理者の役割)	2日間	2人		
	現任	2日間	2人	組織管理能力の向上	〃

イ 法務研修

研 修 名	期 間	受講者数	研 修 内 容	場 所
地 方 自 治 法	4日間	1人	地方自治法の基礎知識	東京都市町村職員研修所
地 方 公 務 員 法	3日間	1人	地方公務員法の基礎知識	〃
民 法 I	6日間	1人	民法の基礎知識	〃
行 政 法 I	3日間	1人	行政法の基礎知識	〃
行 政 法 II	4日間	1人	行政法の専門的知識	〃
民 事 訴 訟 法	3日間	1人	民事訴訟法の専門的知識	〃

ウ 自治体経営研修

研 修 名	期 間	受講者数	研 修 内 容	場 所
政 策 課 題 研 究	8日間	1人	政策形成能力の向上	東京都市町村職員研修所
政 策 法 務 (基 礎)	2日間	1人	政策法務の基礎知識	〃
立 法 法 務	8日間	1人	法務能力の向上	〃
地 方 財 政	3日間	1人	地方財政に関する知識の修得	〃

エ 能力開発研修

研 修 名	期 間	受講者数	研 修 内 容	場 所
ロジカルトレーニング	2日間	1人	論理的な思考力、表現力の向上	東京都市町村職員研修所
プレゼンテーション	2日間	1人	プレゼンテーションの知識及び技術	〃
カウンセリングマインド	1日間	1人	カウンセリングの基本的な考え方と技法	〃
管理職クレーム対応	1日間	1人	組織としてのクレーム対応能力、説明能力の向上	〃

オ 情報処理研修

研 修 名	期 間	受講者数	研 修 内 容	場 所
システム調達導入中級	3 日間	1 人	システム調達導入の専門的知識	東 京 都 市 町 村 職 員 研 修 所
ネ ッ ト ワ ー ク 管 理	3 日間	1 人	ネットワーク管理の基礎	〃
表 計 算 ソ フ ト 初 級	2 日間	1 人	表計算ソフトの基本操作	〃
プ レ ゼ ン テ ー シ ョ ン ソ フ ト 初 級	1 日間	1 人	プレゼンテーション ソフトの基本操作	〃
データベースソフト初級	3 日間	1 人	データベースソフトの 基本操作	〃
C A D ソ フ ト 初 級	2 日間	2 人	CADソフトの基本操作	〃
表 計 算 ソ フ ト 中 級	3 日間	2 人	表計算ソフトの応用操作	〃
文書作成ソフト（実践レイ アウトテクニック編）	2 日間	2 人	文書作成ソフトの実践的 な活用方法	〃

カ 専門職研修

研 修 名	期 間	受講者数	研 修 内 容	場 所
技術職研修（工事監理）	3 日間	1 人	技術系職員として基礎 知識の修得	東 京 都 市 町 村 職 員 研 修 所

キ 実務研修

研 修 名	期 間	受講者数	研 修 内 容	場 所
自 治 立 法 実 務	2 日間	1 人	実 務 研 修	東 京 都 市 町 村 職 員 研 修 所
自治体債権管理回収科	2 日間	1 人	〃	〃
労 働 安 全 衛 生 科	2 日間	1 人	〃	〃
財 政 科	2 日間	1 人	〃	〃
契 約 科	2 日間	1 人	〃	〃
固定資産税科（初級） 土 地	2 日間	1 人	〃	〃
固定資産税科（初級） 家 屋	2 日間	1 人	〃	〃
固定資産税科（初級） 償 却 資 産	2 日間	1 人	〃	〃
住 民 税 科 （ 初 級 ） 個 人 住 民 税	2 日間	2 人	〃	〃
住 民 税 科 （ 初 級 ） 法 人 住 民 税	2 日間	1 人	〃	〃
固定資産税科（中級） 家 屋	2 日間	1 人	〃	〃

固定資産税科（中級） 償却資産	1日間	1人	実務研修	東京都市町村 職員研修所
住民税科（中級） 個人住民税	2日間	2人	〃	〃
住民税科（中級） 法人住民税	1日間	1人	〃	〃
徴収科（中級）	2日間	1人	〃	〃
廃棄物対策科	2日間	1人	〃	〃
建築工事科	2日間	1人	〃	〃
都市計画科	3日間	1人	〃	〃
下水道科	1日間	1人	〃	〃
子育て支援科	1日間	1人	〃	〃

ク 特別研修

研 修 名	期 間	受講者数	研 修 内 容	場 所
人 権 啓 発 研 修	0.5 日間	7 人	特 別 研 修	東京都市町村 職員研修所
男 女 共 同 参 画 社 会 形 成 研 修	0.5 日間	5 人	〃	〃
メンタルヘルス研修	0.5 日間	3 人	〃	〃
講 演 会	0.5 日間	11 人	〃	〃
ホームページ運用管理 ～HTML&CSS～	2 日間	1 人	ス ポ ッ ト 研 修	〃
インバスケッゲーム 研 修	1 日間	1 人	〃	〃
人を動かす対話力	1 日間	1 人	〃	〃
管理職基礎力向上研修 ～決断力・判断力編～	1 日間	1 人	〃	〃
管理職基礎力向上研修 ～調整力・交渉力編～	1 日間	1 人	〃	〃
係長コーチング研修	2 日間	1 人	〃	〃
管 理 職 メ デ ィ ア ト レ ー ニ ン グ	1 日間	1 人	〃	〃
建 築 構 造	2 日間	1 人	〃	〃
福 祉 研 修	1 日間	1 人	〃	〃
解決志向力向上研修	1 日間	1 人	〃	〃

(3) 派遣研修(その他)

研 修 名	期 間	受講者数	研 修 内 容	場 所
管 理 職 の た め の 税 徴 収 マ ネ ジ メ ン ト	3 日 間	1 人	実 務 研 修	市 町 村 職 員 中 央 研 修 所
労務管理とメンタルヘルス	5 日 間	1 人	〃	〃
全 国 地 域 づ く り 人 財 塾	3 日 間	1 人	〃	〃
地 域 保 健	2 日 間	1 人	〃	特 別 区 職 員 研 修 所
自 治 体 職 員 に 必 要 な 政 策 形 成 入 門 セ ミ ナ ー	0.5 日 間	2 人	〃	東 京 区 政 会 館
都 市 交 流 シ ン ポ ジ ウ ム	0.5 日 間	1 人	〃	〃
危 機 管 理 セ ミ ナ ー	0.5 日 間	2 人	〃	〃
観 光 政 策 講 座	0.5 日 間	1 人	〃	〃
広 報 担 当 者 が 知 っ て お き た い 法 律 マ ス タ ー コ ー ス	1 日 間	1 人	〃	日 本 経 営 協 会
防 火 ・ 防 災 管 理 講 習	2 日 間	1 人	〃	立 川 都 民 防 災 教 育 セ ン タ ー
衛 生 管 理 者 研 修	3 日 間	2 人	〃	三 田 N N ホ ー ル

法 制 係

1 条例・規則・訓令・告示（要綱等）の制定改廃状況

（１）条 例（制定 ３ 件、一部改正 １５ 件）

条 例 番 号	件 名	公 布 年月日	施 行 年月日
平成 25 年 第 15 号	瑞穂町子ども・子育て会議条例（制定）	25. 9. 6	25. 10. 1
平成 25 年 第 16 号	瑞穂町税賦課徴収条例の一部を改正する条例	25. 9. 6	25. 9. 6 26. 1. 1 27. 1. 1 28. 1. 1 28. 10. 1 29. 1. 1
平成 25 年 第 17 号	瑞穂町都市計画税条例の一部を改正する条例	25. 9. 6	25. 9. 6
平成 25 年 第 18 号	瑞穂町国民健康保険税条例の一部を改正する条例	25. 9. 6	26. 1. 1 29. 1. 1
平成 25 年 第 19 号	瑞穂町介護保険条例及び瑞穂町後期高齢者医療に関する条例の一部を改正する条例	25. 9. 6	26. 1. 1
平成 25 年 第 20 号	瑞穂町郷土資料館の設置及び管理に関する条例（制定）	25. 12. 9	25. 12. 9 26. 11. 1
平成 25 年 第 21 号	寄り合いハウスいこい条例（制定）	25. 12. 9	25. 12. 9 26. 3. 1
平成 25 年 第 22 号	瑞穂町非常勤特別職の職員の報酬及び費用弁償に関する条例等の一部を改正する条例	25. 12. 9	26. 4. 1
平成 25 年 第 23 号	瑞穂町下水道条例の一部を改正する条例	25. 12. 9	26. 4. 1
平成 25 年 第 24 号	瑞穂町道路占用料徴収条例の一部を改正する条例	25. 12. 9	25. 12. 9
平成 25 年 第 25 号	瑞穂町営住宅条例の一部を改正する条例	25. 12. 9	26. 1. 3
平成 25 年 第 26 号	瑞穂町職員の給与に関する条例の一部を改正する条例	25. 12. 16	26. 1. 1
平成 26 年 第 1 号	瑞穂町国民健康保険税条例の一部を改正する条例	26. 3. 6	26. 4. 1
平成 26 年 第 2 号	瑞穂町健康づくり基金条例等の一部を改正する条例	26. 3. 6	26. 4. 1

条 例 番 号	件 名	公 布 年月日	施 行 年月日
平成 2 6 年 第 3 号	福生都市計画事業瑞穂町箱根ヶ崎駅西土地地区画整理事業施行規程を定める条例の一部を改正する条例	26. 3. 6	26. 3. 6
平成 2 6 年 第 4 号	公益的法人等への瑞穂町職員の派遣等に関する条例の一部を改正する条例	26. 3. 24	26. 4. 1
平成 2 6 年 第 5 号	瑞穂町税賦課徴収条例の一部を改正する条例（専決処分）	26. 3. 31	26. 4. 1
平成 2 6 年 第 6 号	瑞穂町国民健康保険税条例等の一部を改正する条例（専決処分）	26. 3. 31	26. 3. 31 26. 4. 1

（２）規 則（制定 8 件、一部改正 12 件）

規 則 番 号	件 名	公 布 年月日	施 行 年月日
平成 2 5 年 第 1 6 号	瑞穂町児童館条例施行規則の一部を改正する規則	25. 6. 24	25. 8. 1
平成 2 5 年 第 1 7 号	平成 2 5 年度における瑞穂町職員の夏季休暇の特例に関する規則（制定）	25. 6. 28	25. 6. 28
平成 2 5 年 第 1 8 号	瑞穂町指定特定相談支援事業者及び指定障害児相談支援事業者の指定等に関する規則（制定）	25. 9. 18	25. 9. 18
平成 2 5 年 第 1 9 号	みずほエコパーク条例施行規則の一部を改正する規則	25. 10. 30	25. 11. 1
平成 2 5 年 第 2 0 号	瑞穂町会計事務規則の一部を改正する規則	25. 11. 29	25. 11. 29
平成 2 5 年 第 2 1 号	瑞穂町郷土資料館の設置及び管理に関する条例施行規則（制定）	25. 12. 25	26. 11. 1
平成 2 5 年 第 2 2 号	寄り合いハウスいこい条例施行規則（制定）	25. 12. 26	26. 3. 1
平成 2 5 年 第 2 3 号	瑞穂町組織規則の一部を改正する規則	25. 12. 26	26. 1. 1
平成 2 5 年 第 2 4 号	瑞穂町児童育成手当条例施行規則等の一部を改正する規則	25. 12. 27	26. 1. 3
平成 2 5 年 第 2 5 号	瑞穂町財産価格審議会規則の一部を改正する規則	25. 12. 27	26. 1. 1
平成 2 6 年 第 1 号	瑞穂町指名業者選定委員会規則の一部を改正する規則	26. 3. 4	26. 4. 1
平成 2 6 年 第 2 号	瑞穂町民生委員推薦会規則の一部を改正する規則	26. 3. 6	26. 4. 1

規 則 番 号	件 名	公 布 年月日	施 行 年月日
平成 2 6 年 第 3 号	瑞穂町健康づくり基金条例施行規則（制定）	26. 3. 17	26. 4. 1
平成 2 6 年 第 4 号	瑞穂町安全・安心まちづくり基金条例施行規則（制定）	26. 3. 17	26. 4. 1
平成 2 6 年 第 5 号	瑞穂町教育向上基金条例施行規則（制定）	26. 3. 17	26. 4. 1
平成 2 6 年 第 6 号	瑞穂町福祉バス運行基金条例施行規則（制定）	26. 3. 17	26. 4. 1
平成 2 6 年 第 7 号	瑞穂町児童運営費徴収規則の一部を改正する規則	26. 3. 24	26. 4. 1
平成 2 6 年 第 8 号	瑞穂町介護保険条例施行規則の一部を改正する規則	26. 3. 28	26. 4. 1
平成 2 6 年 第 9 号	瑞穂町手数料条例施行規則の一部を改正する規則	26. 3. 31	26. 4. 1
平成 2 6 年 第 1 0 号	瑞穂町心身障害者福祉手当条例施行規則等の一部を改正する規則	26. 3. 31	26. 4. 1

（３）訓 令（制定 9 件、一部改正 3 件、全部改正 1 件）

訓 令 番 号	件 名	発 令 年月日	施 行 年月日
平成 2 5 年 第 6 号	瑞穂町職員自己啓発経費助成審査委員会要綱（制定）	25. 4. 1	25. 4. 1
平成 2 5 年 第 7 号	瑞穂町職員の自己啓発による通信教育講座受講に係る受講料助成要綱（制定）	25. 4. 1	25. 4. 1
平成 2 5 年 第 8 号	瑞穂町職員の自己啓発による資格取得に係る受験料等助成要綱（制定）	25. 4. 1	25. 4. 1
平成 2 5 年 第 9 号	瑞穂町業務継続計画（地震編）推進委員会要綱（制定）	25. 4. 8	25. 4. 8
平成 2 5 年 第 1 0 号	瑞穂町庁内協働推進担当者設置要綱（制定）	25. 4. 25	25. 4. 25
平成 2 5 年 第 1 1 号	瑞穂町役場処務規程の一部を改正する訓令	25. 5. 2	25. 6. 1
平成 2 5 年 第 1 2 号	瑞穂町地域防災計画修正等に関する委員会要綱（制定）	25. 7. 1	25. 7. 1
平成 2 5 年 第 1 3 号	平成 2 5 年度における瑞穂町職員昇任試験実施要項（制定）	25. 8. 23	25. 8. 23

訓 令 番 号	件 名	発 令 年月日	施 行 年月日
平成 2 5 年 第 1 4 号	瑞穂町職員の自己啓発による資格取得に係る受験料等助成要綱の一部を改正する訓令	25. 8. 26	25. 8. 26
平成 2 5 年 第 1 5 号	瑞穂町国民健康保険被保険者資格証明書認定審査会設置要綱（制定）	25. 8. 30	25. 8. 30
平成 2 6 年 第 1 号	土地区画整理事業施行に伴う建築物等評価委員会要領（全部改正）	26. 3. 25	26. 4. 1
平成 2 6 年 第 2 号	施設使用料の適正化検討委員会要綱の一部を改正する訓令	26. 3. 27	26. 3. 27
平成 2 6 年 第 3 号	財団法人自治総合センターコミュニティ助成事業寄り合いハウスいこい管理運営規程（制定）	26. 3. 31	26. 3. 31

（４）告 示（制定 13 件、一部改正 19 件、全部改正 6 件、廃止 1 件）

告 示 番 号	件 名	告 示 年月日	施 行 年月日
平成 2 5 年 第 7 6 号	瑞穂町子宮頸がん等ワクチン接種事業実施要綱を廃止する告示	25. 4. 1	25. 4. 1
平成 2 5 年 第 8 9 号	瑞穂町児童運営費等徴収事務嘱託員設置要領の一部を改正する告示	25. 5. 2	25. 5. 2
平成 2 5 年 第 9 0 号	瑞穂町地域配備消火器の設置及び管理に関する要綱の一部を改正する告示	25. 5. 8	25. 5. 8
平成 2 5 年 第 1 1 0 号	瑞穂町新生児訪問指導実施要綱（全部改正）	25. 6. 19	25. 6. 19
平成 2 5 年 第 1 1 1 号	瑞穂町乳児家庭全戸訪問事業実施要綱（全部改正）	25. 6. 19	25. 6. 19
平成 2 5 年 第 1 1 8 号	瑞穂町私立幼稚園就園奨励費補助金交付要綱の一部を改正する告示	25. 7. 8	25. 7. 8
平成 2 5 年 第 1 1 9 号	瑞穂町私立幼稚園等園児保護者負担軽減補助金交付要綱の一部を改正する告示	25. 7. 8	25. 7. 8
平成 2 5 年 第 1 2 8 号	瑞穂町企業立地マッチング促進事業実施要綱（制定）	25. 7. 17	25. 7. 17 25. 10. 1
平成 2 5 年 第 1 3 2 号	瑞穂町児童手当等過誤払金収納管理要綱（制定）	25. 7. 19	25. 7. 19
平成 2 5 年 第 1 3 5 号	瑞穂町社会福祉法人等による生計困難者等に対する介護保険サービスに係る利用者負担額軽減制度事業実施要綱の一部を改正する告示	25. 7. 31	25. 8. 1
平成 2 5 年 第 1 3 6 号	瑞穂町介護保険サービス提供事業者による生計困難者等に対する利用者負担額軽減制度事業実施要綱の一部を改正する告示	25. 7. 31	25. 8. 1

告 示 番 号	件 名	告 示 年月日	施 行 年月日
平成 2 5 年 第 1 4 8 号	(仮称) 高齢者憩いの場管理運営検討委員会設置要綱 (制定)	25. 8. 16	25. 8. 16
平成 2 5 年 第 1 6 5 号	瑞穂町国民健康保険資格証明書の発行に係る事務処理要綱 (全部改正)	25. 8. 30	25. 8. 30
平成 2 5 年 第 1 8 6 号	瑞穂町保育士等处遇改善臨時特例事業補助金交付要綱 (制定)	25. 10. 17	25. 10. 17
平成 2 5 年 第 2 1 9 号	瑞穂町保育従事職員等处遇改善事業補助金交付要綱 (制定)	25. 12. 6	25. 12. 6
平成 2 5 年 第 2 2 0 号	瑞穂町認定こども園運営費等補助金交付要綱の一部を改正する告示	25. 12. 6	25. 12. 6
平成 2 5 年 第 2 2 3 号	瑞穂町学童保育クラブ入所判定実施要綱の一部を改正する告示	25. 12. 20	25. 12. 20
平成 2 6 年 第 8 号	瑞穂町地域福祉推進事業補助金交付要綱の一部を改正する告示	26. 1. 27	26. 4. 1
平成 2 6 年 第 1 0 号	瑞穂町社会福祉法人等による生計困難者等に対する介護保険サービスに係る利用者負担額軽減制度事業実施要綱の一部を改正する告示	26. 1. 30	26. 2. 1
平成 2 6 年 第 1 1 号	瑞穂町介護保険サービス提供事業者による生計困難者等に対する利用者負担額軽減制度事業実施要綱の一部を改正する告示	26. 1. 30	26. 2. 1
平成 2 6 年 第 2 4 号	瑞穂町スポーツ広場等設置及び維持運営費交付要綱 (全部改正)	26. 2. 25	26. 4. 1
平成 2 6 年 第 2 8 号	瑞穂町観光情報協力員設置要綱 (制定)	26. 3. 3	26. 4. 1
平成 2 6 年 第 2 9 号	瑞穂町競争入札参加資格者指名停止基準の一部を改正する告示	26. 3. 3	26. 4. 1
平成 2 6 年 第 3 0 号	瑞穂町制限付一般競争入札実施基準 (制定)	26. 3. 3	26. 4. 1
平成 2 6 年 第 3 1 号	特定建設共同企業体に関する基準 (全部改正)	26. 3. 3	26. 4. 1
平成 2 6 年 第 3 6 号	瑞穂町住宅関連助成金等交付要綱の一部を改正する告示	26. 3. 10	26. 4. 1
平成 2 6 年 第 5 8 号	瑞穂町新庁舎建設庁内検討委員会要綱 (制定)	26. 3. 19	26. 3. 19 26. 4. 1
平成 2 6 年 第 5 9 号	瑞穂町新庁舎建設基本計画協議会要綱 (制定)	26. 3. 19	26. 3. 19 26. 7. 1
平成 2 6 年 第 6 9 号	瑞穂町道路照明灯設置基準 (全部改正)	26. 3. 25	26. 4. 1

告 示 番 号	件 名	告 示 年月日	施 行 年月日
平成 2 6 年 第 7 6 号	瑞穂町障害者日中活動系サービス推進事業補助金交付要綱 (制定)	26. 3. 28	26. 4. 1
平成 2 6 年 第 7 7 号	瑞穂町特定緊急輸送道路沿道建築物耐震診断補助金交付要 綱の一部を改正する告示	26. 3. 28	26. 4. 1
平成 2 6 年 第 7 8 号	瑞穂町特定緊急輸送道路沿道建築物耐震補強設計補助金交 付要綱の一部を改正する告示	26. 3. 28	26. 4. 1
平成 2 6 年 第 7 9 号	瑞穂町特定緊急輸送道路沿道建築物耐震改修補助金交付要 綱の一部を改正する告示	26. 3. 28	26. 4. 1
平成 2 6 年 第 8 4 号	瑞穂町乳幼児ショートステイ事業実施要綱の一部を改正す る告示	26. 3. 31	26. 4. 1
平成 2 6 年 第 8 5 号	瑞穂町心身障害者（児）紙おむつ給付事業実施要綱等の一 部を改正する告示	26. 3. 31	26. 4. 1
平成 2 6 年 第 8 9 号	瑞穂町指名競争入札参加者指名基準の一部を改正する告示	26. 3. 31	26. 4. 1
平成 2 6 年 第 9 1 号	瑞穂町家族介護者支援介護タクシーサービス事業実施要綱 (制定)	26. 3. 31	26. 4. 1
平成 2 6 年 第 9 2 号	瑞穂町臨時福祉給付金支給事業実施要綱（制定）	26. 3. 31	26. 4. 1
平成 2 6 年 第 9 3 号	瑞穂町子育て世帯臨時特例給付金支給事業実施要綱（制 定）	26. 3. 31	26. 4. 1

2 ファイリングシステム維持管理

実 地 指 導 日 数	4 日
キャビネット購入	1 台

3 情報公開関係

(1) 情報公開請求の状況

(単位：件)

実施機関	請求 件数	決定内容			取下げ	不服申 立て	不服申 立て取 下げ	不服申 立て却 下
		全部 公開	一部 公開	非公開 (うち 文書不 存在)				
町 長	8	1	6	1 (1)	0	1	0	0
教育委員会	0	0	0	0	0	0	0	0
選挙管理 委員会	0	0	0	0	0	0	0	0
監査委員	0	0	0	0	0	0	0	0
農業委員会	0	0	0	0	0	0	0	0
固定資産 評価審査 委員会	0	0	0	0	0	0	0	0
議 会	0	0	0	0	0	0	0	0
計	8	1	6	1 (1)	0	1	0	0

(2) 情報公開審査会委員 任期：平成25年1月1日から平成26年12月31日まで

役 職	氏 名	備 考
会 長	町 田 和 美	
副 会 長	古 川 光 雄	平成25年 3月31日 退 任
副 会 長	臼 井 治 夫	平成25年 4月 1日 就 任
委 員	小 川 幸 三	
委 員	倉 内 邦 雄	
委 員	田 中 信 雄	

(3) 審査会の開催状況

開催年月日	審議事項
平成25年11月6日	文書番号、瑞企秘収第676号の回答で「検討」に関する一切の情報の開示に係る情報一部公開決定に対する異議申立てについて(諮問第情25-1号)
平成25年12月24日	引き続き諮問第情25-1号に関する審議

4 個人情報保護関係

(1) 保有個人情報取扱事務届出等の状況

(届出件数は、制度開始(平成15年)からの累計です。)

- ・保有個人情報取扱事務届出 401件
- ・保有個人情報目的外利用届出 111件
- ・保有個人情報外部提供届出 113件

(2) 自己情報開示請求の状況

(単位：件)

請求件数	全部 開示	一部 開示	非開示 (うち 文書不 存在)	取下げ	不服申 立て	不服申 立て取 下げ	不服申 立て却 下
1	0	1	0	0	0	0	0

(3) 個人情報保護審査会委員

情報公開審査会委員と同じです。

(4) 審査会の開催状況

平成25年度に審査会は、開催されませんでした。

5 固定資産評価審査委員会関係

(1) 委員

役 職	氏 名	任 期
委 員 長	村上 嘉男 (再任)	平成23年 3月19日から平成26年 3月18日まで 平成26年 3月19日から平成29年 3月18日まで
委員長代理	関谷 博明	平成24年10月 1日から平成27年 9月30日まで
委 員	比留間 清治 (退任)	平成22年12月11日から平成25年12月10日まで
委 員	小山 良一 (就任)	平成25年12月11日から平成28年12月10日まで

(2) 委員会等の開催状況

開催年月日	会議内容
平成25年7月12日	平成25年度固定資産評価審査委員会運営研修会
平成25年8月23日	平成25年度第1回瑞穂町固定資産評価審査委員会 1 委員長選挙について 2 委員長代理の指定について

課 財 管

係 約 財
契 管

管 財 係

1 町有財産損害共済委託等状況

(1) 建物

区 分	共済責任額（千円）	共済分担金（円）
庁 舎	901,723	173,963
学 校	7,296,707	1,396,420
社 会 教 育 施 設	2,754,388	709,962
保 育 園	72,976	46,422
福 祉 施 設	2,262,931	524,864
地 区 会 館	700,177	135,824
公 園	159,674	77,693
公 営 住 宅	810,624	122,268
消 防 施 設	247,844	66,306
下 水 道 施 設	303,108	58,877
そ の 他 の 施 設	3,499,735	758,760
計	19,009,887	4,071,359

(2) 車両

車 種	台数	車 両 損 害 共 済		対 人 対 物 賠 償 保 険		
		共済責任額 (千円)	分 担 金 (円)	対人保険額	対物保険額	保 険 料 (円)
普 通 乗 用 車	5	7,750	100,300	無制限	無制限	86,160
小 型 乗 用 車	5	7,600	98,210	無制限	無制限	74,200
乗 合 自 動 車	4	0	0			
消 防 自 動 車	5	55,700	82,650	無制限	無制限	87,050
消 防 指 令 車	1	5,650	13,230	無制限	無制限	17,410
普通貨物自動車	2	1,800	27,410	無制限	無制限	42,000
小型貨物自動車	2	1,050	21,120	無制限	無制限	34,440
普通特殊自動車	1	0	0			
軽 乗 用 車	22	10,250	130,890	無制限	無制限	232,950
軽 貨 物 自 動 車	22	10,750	145,380	無制限	無制限	282,480
原動機付自転車	8	0	0	無制限	無制限	59,280
計	77	100,550	619,190			915,970

※乗合自動車、普通特殊自動車、軽乗用車（一部）の分担金・保険料は、指定管理者が納付

2 庁舎管理関係

(1) 旧庁舎移転計画関係 庁舎工事等 (100万円以上)

実施年月	内 容	契約金額 (円)
平成25年 4月	旧庁舎移転計画に伴う仮庁舎賃貸借	89,019,000
平成25年 6月	旧庁舎移転計画に伴う仮庁舎建設監理委託	1,953,000
平成25年 6月	旧庁舎移転計画に伴う情報回線等設置委託 (※)	19,474,485
平成25年 8月	旧庁舎移転計画に伴う庁舎改修工事設計委託	10,794,000
平成25年11月	旧庁舎移転計画に伴う庁舎移転業務委託 (※)	1,029,000
平成25年12月	旧庁舎移転計画に伴う庁舎改修工事 (※)	132,090,000
平成25年12月	旧庁舎移転計画に伴う庁舎改修工事監理委託 (※)	4,305,000
平成25年12月	旧庁舎移転計画に伴う民間アパート賃貸借	3,543,000

※繰越明許事業

(2) 庁舎管理に伴う修繕等 (10万円以上)

実施年月	内 容	契約金額 (円)
平成25年 6月	緊急地震速報装置設置修繕	165,900
平成26年 1月	非常用自家発電装置蓄電池交換修繕	857,745
平成26年 2月	電話機配線修繕	378,000
平成26年 3月	情報回線設備切り回し修繕	777,000

3 防火管理

平成25年7月30日

自衛消防訓練審査会 (瑞穂町 瑞穂ビューパーク競技場)

男子隊・女子隊 各1隊参加

男子隊 優秀賞 女子隊 優勝

4 安全運転管理

安全運転管理について 毎月揭示

平成25年 5月22日	定期総会及び定例講習会	福生市民会館小ホール	1名
平成25年 8月 8日	安全運転管理者法定講習会	リンスール八王子大ホール	1名
平成25年10月 2日	副安全運転管理者講習会	日野市民会館大ホール	2名
平成25年10月11日	〃	江東区文化センター	1名
平成25年11月20日	安全運転管理者講習会	福生市民会館小ホール	1名
平成26年 3月12日	安全運転管理者講習会	福生市民会館小ホール	1名

5 財産価格審議会開催状況

平成25年 8月 7日 3件
平成25年12月16日 1件
平成26年 3月20日 3件

6 公有財産払下げ

(普通財産・道路敷)

駒形富士山、高根地内 167.19㎡ 4,848,510円 平成25年8月15日売買契約

7 箱根ヶ崎普通財産整備事業(用地交換事業)

(1) 町有地、交換する民有地 2箇所 平成25年9月17日土地交換契約

	所在地	㎡単価(円)	交換地積	価格(円)
町有地	瑞穂町大字箱根ヶ崎字宿東2392番5	91,200円	179.52㎡	16,372,224円
民有地	瑞穂町大字箱根ヶ崎字宿東2344番3	80,900円	186.81㎡	15,112,929円

(2) 土地交換契約による差額分収入 1,259,295円

(3) 物件移転補償費 13,453,062円

8 公営住宅関係

(1) 町営東長岡住宅管理

住宅管理に伴う修繕等(10万円以上)

実施年月	内 容	契約金額(円)
平成25年 4月	町営東長岡住宅漏水修繕(5号棟)	388,500
平成25年 7月	町営東長岡住宅退去時修繕(2号棟1戸)	2,467,500
平成25年 8月	町営東長岡住宅浴室建具等修繕(3号棟)	225,750
平成25年 8月	町営東長岡住宅トイレ床等修繕(2号棟)	136,500
平成25年 8月	町営東長岡住宅漏水修繕(3号棟)	420,000
平成25年 9月	町営東長岡住宅退去時修繕(2号棟1戸)	1,297,800
平成26年 1月	町営東長岡住宅退去時修繕(1号棟1戸)	1,260,000
平成26年 2月	町営東長岡住宅漏水修繕(4号棟)	115,500

(2) 町営東長岡住宅あき家募集

募 集 期 間	募集戸数	応募者数	倍 率	しおり配布部数
平成25年 7月 1日～ 7月10日	1戸	7名	7倍	28部
平成25年 8月 1日～ 8月 9日	1戸	10名	10倍	42部
平成26年 2月 3日～ 2月13日	1戸	9名	9倍	43部

(3) 都営住宅・都民住宅 申込みのしおり配布状況

①都営住宅

募 集 期 間	募 集 内 容	しおり配布部数
平成25年 5月 7日～ 5月15日	世帯向け・若年ファミリー向け等	1 3 7 部
平成25年 8月 1日～ 8月 9日	単身者向住宅・ポイント方式等	1 6 9 部
平成25年11月 5日～11月14日	世帯向け・若年ファミリー向け等	1 6 8 部
平成26年 2月 3日～ 2月13日	単身者向住宅・ポイント方式等	1 6 8 部

②都民住宅

募 集 期 間	募 集 内 容	しおり配布部数
平成25年 6月 3日～ 6月12日	あき家	1 7 部
平成25年12月 2日～12月10日	あき家	6 部

9 財産区関係（殿ヶ谷財産区、石畑財産区、箱根ヶ崎財産区、長岡財産区）

(1) 維持管理に伴う修繕（10万円以上）

実施年月	内 容	契約金額（円）
平成25年 7月	石畑診療所フェンス修繕	882, 000

(2) 維持管理に伴う工事等

実施年月	内 容	契約金額（円）
平成25年 7月	大六天墓地地質等調査委託	3, 255, 000

(3) 土地の売却

該当ありません。

(4) 財産区所有財産

平成26年3月31日現在

財産区名	土 地	建 物
殿ヶ谷	殿ヶ谷771番1 19.00 m ²	山車庫
石 畑	石畑1950番1 外15筆 37,433.56 m ²	集会所2、診療所、山車庫
箱根ヶ崎	箱根ヶ崎2番1 外15筆 6,199.19 m ²	山車庫
長 岡	長岡下師岡204番4 外3筆 1,215.00 m ²	な し

10 土地開発公社関係

(1) 事業概要

瑞穂町土地開発公社は、瑞穂町の健全な発展に資するため、「公有地の拡大の推進に関する法律」に基づき昭和62年に設立され、その後、計画的に公有地の拡大に協力し、地域の秩序ある整備に努めています。

近年では地価の下落・安定化、社会基盤整備のあり方など、公社の設立当時と比べ環境も大きく変化し、また経済不況の影響を受け、当初の事業計画が減速した結果、土地保有とそれに伴う借入金は長期化している傾向にあります。

現在、長期にわたり保有している殿ヶ谷地区区画整理中の公有用地（平成8年1月取得）、公共施設用地（平成10年12月取得）については、整備完了までしばらく時間がかかることが推察されますが、福生都市計画道路3・5・23号線用地（平成15年4月取得）、福生都市計画道路3・5・25号線用地（平成16年2月取得）の土地については、早期に取得するよう瑞穂町に働きかけています。

また、財政負担を少しでも減らす取組みとして、保有未利用地を賃貸するなどのほか保有地に係る借入金融資の際に、複数の金融機関と借入利率の照会及び交渉を行い、短期借入金利子の発生を抑制することに努め、経営の健全性を保っています。

(2) 土地の取得状況

該当ありません。

(3) 土地の売却状況

該当ありません。

(4) 理事会開催状況

回数	開催年月日	件名		結果
第1回	平成25年 5月16日	協議事項1号	副理事長の互選について	決定
		議案第1号	平成24事業年度瑞穂町土地開発公社決算報告について	可決
第2回	平成26年 3月28日	議案第2号	平成25事業年度瑞穂町土地開発公社補正予算（第1号）	可決
		議案第3号	平成25事業年度瑞穂町土地開発公社変更資金計画（第1号）	可決
		議案第4号	平成26事業年度瑞穂町土地開発公社事業計画について	可決
		議案第5号	平成26事業年度瑞穂町土地開発公社予算について	可決
		議案第6号	平成26事業年度瑞穂町土地開発公社資金計画について	可決

契 約 係

1 契約状況

(1) 工事契約

(1件100万円以上)

単位：円

種 別	指名競争入札		随 意 契 約		計	
	件数	金 額	件数	金 額	件数	金 額
土 木	22	312,603,900	4	60,133,290	26	372,737,190
建 築	7	1,132,279,557	1	2,047,500	8	1,134,327,057
下 水 道	4	15,424,522	14	53,499,854	18	68,924,376
電 気	0	0	2	50,610,000	2	50,610,000
空 調	2	355,425,000	0	0	2	355,425,000
交通安全	3	15,120,000	0	0	3	15,120,000
そ の 他	5	25,636,800	0	0	5	25,636,800
計	43	1,856,489,779	21	166,290,644	64	2,022,780,423

(2) 物品契約

(1件30万円以上)

単位：円

種 別	件 数	金 額
物 品	52	69,068,100
修 繕	55	55,488,116
土 地 購 入	3	39,050,095
土 地 売 却	1	4,848,510
土 地 交 換	1	1,259,295
賃 貸 借 (うち長期継続契約)	40 (10)	162,062,152 (122,236,260)
補 償	3	72,177,259
印 刷 製 本	26	20,847,098
計	181	424,800,625

(3) 委託契約

(1件30万円以上)

単位：円

種 別	件 数	金 額
施 設 管 理	76	721, 114, 105
電 算 事 務 処 理 (うち長期継続契約)	46 (1)	90, 739, 558 (15, 379, 560)
工 事 関 連 (設 計 ・ 監 理 等)	33	392, 348, 820
そ の 他	149	1, 109, 475, 880
計	304	2, 313, 678, 363

2 指名業者選定委員会開催状況

開催月	4	5	6	7	8	9	10	11	12	1	2	3	計
回 数	3	3	3	2	2	2	2	2	2	1	0	0	22
件 数	19	27	22	22	12	15	14	7	10	2	0	0	150

3 指定管理者選定委員会開催状況

回 数	開 催 年 月 日	審 議 事 項 等
第 1 回	平成25年6月25日	指定管理者の評価（制度導入全12施設中5施設）
第 2 回	平成25年6月28日	指定管理者の評価（制度導入全12施設中7施設）
第 3 回	平成26年2月14日	指定管理者候補者の選定（新規1施設、更新1施設）

住 民 部

住 民 課
稅 務 課
地 域 課
環 境 課

住 民 課

住 民 係
国 保 係

住 民 係

1 窓口事務の処理状況 (単位：件)

(1) 各種届出・申請等処理件数

種 別		件 数	種 別	件 数
届 出	住民基本台帳	3,661	火 葬 許 可	307
	戸 籍	1,647	住民基本台帳カード	218
			電 子 証 明	66

(2) 証明書等処理件数

種 類	件数・金額	一 般 請 求		無料取扱の 請 求 件 数
		件 数	金 額 (円)	
戸 籍 謄 抄 本 等		6,284	3,391,500	1,305
住 民 票 写 し 等		19,159	3,831,800	2,382
住 民 票 閲 覧 等		539	112,500	2
身 分 証 明		309	61,800	0
印 鑑 登 録 証 明		13,072	2,614,400	5
転 出 証 明		1,040	—	—
そ の 他 の 証 明		12,763	3,705,300	3
計		53,166	13,717,300	3,697

上記のうち連絡所別証明書処理件数

名称	元狹山連絡所	武蔵野連絡所	長岡連絡所	計
件数	1,241	4,793	1,125	7,159

(3) 印鑑登録件数

印鑑登録件数 (平成26年3月31日現在)	年間新規登録件数	年間廃止件数
20,936	885	856

(4) 自動車臨時運行許可処理件数

四 輪 車	1,508
二 輪 車	20
計	1,528

(5) 戸籍の附票の処理件数

種 別	件 数
記 載	3,263
消 除	10
計	3,273

2 戸 籍

(1) 本 籍 数

区 分 \ 年月日	平成26年3月31日現在	平成25年3月31日現在
本 籍 数	11,617 件	11,452 件
本籍人口	29,659 人	29,459 人

(2) 新戸籍編製件数 321 件

(3) 戸籍全部消除件数 156 件

(4) 戸籍広域交付件数 単位：件

区 分	町で3市の戸籍を交付			3市で町の戸籍を交付		
	青梅市	福生市	羽村市	青梅市	福生市	羽村市
計	77	98	100	77	40	81

(5) 人口動態調査処理件数 単位：件

区 分 \ 月 別	出 生			死 亡			婚姻	離婚	死産	計
	男	女	計	男	女	計				
平成25年 4月	14	10	24	12	11	23	11	10	1	69
5月	7	10	17	14	8	22	17	5	2	63
6月	5	5	10	11	10	21	14	8	0	53
7月	10	4	14	18	6	24	9	7	0	54
8月	9	11	20	6	11	17	9	7	0	53
9月	6	14	20	16	10	26	11	9	0	66
10月	11	6	17	22	12	34	9	8	0	68
11月	12	5	17	16	17	33	11	10	1	72
12月	10	14	24	15	12	27	12	7	0	70
平成26年 1月	12	11	23	21	16	37	11	2	0	73
2月	9	12	21	10	10	20	13	5	0	59
3月	9	7	16	12	9	21	10	8	0	55
計	114	109	223	173	132	305	137	86	4	755

(6) 各種処理件数 単位：件

相 続 税 法 第 58 条 通 知	身 上 調 査 通 知	犯 罪 通 知	期 間 経 過 通 知	計
305	110	369	181	965

(7) 戸籍届出処理件数

単位：件

区 分 件 名	総 数	届 出			他市町村 から送付
		計	本 籍 人 届 出	非本籍人 届 出	
出 生	325	223	136	87	102
国 籍 留 保	1	0	0	0	1
認 知	5	3	3	0	2
養 子 縁 組	39	32	28	4	7
養 子 離 縁	14	8	8	0	6
法69条の2・73条の2	0	0	0	0	0
婚 姻	350	137	114	23	213
離 婚	140	86	71	15	54
法75条の2・77条の2	52	33	31	2	19
親権、後見、後見監督、保佐	3	3	3	0	0
死 亡	353	305	186	119	48
失 踪	1	1	1	0	0
復 氏	0	0	0	0	0
姻 族 関 係 終 了	0	0	0	0	0
相 続 人 廃 除	0	0	0	0	0
入 籍	108	71	67	4	37
分 籍	4	1	1	0	3
国 籍 取 得	4	3	3	0	1
帰 化	1	1	1	0	0
国 籍 喪 失	0	0	0	0	0
国 籍 選 択	2	1	1	0	1
外 国 国 籍 喪 失	0	0	0	0	0
氏 の 変 更	5	5	4	1	0
名 の 変 更	1	1	1	0	0
転 籍	206	144	143	1	62
就 籍	0	0	0	0	0
訂 正 ・ 更 正	32	28	27	1	4
追 完	0	0	0	0	0
そ の 他	1	0	0	0	1
不 受 理 申 出	11	9	5	4	2
計	1658	1095	834	261	563

※法69条の2：養子縁組取消しの際の氏を称する届出

法73条の2：養子離縁の際の氏を称する届出

法75条の2：婚姻取消しの際の氏を称する届出

法77条の2：離婚の際婚姻中の氏を称する届出

3 住民基本台帳

(1) 世帯数及び人口

年月日 区 分	平成26年3月31日現在	平成25年3月31日現在
世 帯 数	14,239 世帯	14,082 世帯
人 口	33,864 人	33,814 人

(2) 住民基本台帳異動人口調査

単位：人

区 分	自 然 動 態			社 会 動 態									合 計
				転 入				転 出				社会増	
	出 生	死 亡	自然増	他県移動	都内移動	その他	計	他県移動	都内移動	その他	計		
計	223	338	△ 115	381	1,050	102	1,533	406	845	117	1,368	165	50

(3) 住民基本台帳月報

(人口・世帯については各月末現在)

区 分 月 別	人口	男	女	世帯
	人	人	人	世帯
平成25年 4月	33,801	17,145	16,656	14,082
5月	33,839	17,169	16,670	14,109
6月	33,837	17,165	16,672	14,126
7月	33,844	17,171	16,673	14,142
8月	33,878	17,187	16,691	14,168
9月	33,899	17,207	16,692	14,183
10月	33,910	17,214	16,696	14,195
11月	33,926	17,220	16,706	14,209
12月	33,904	17,204	16,700	14,213
平成26年 1月	33,923	17,212	16,711	14,227
2月	33,917	17,212	16,705	14,236
3月	33,864	17,180	16,684	14,239

(4) 町内別世帯数と人口

(平成26年3月31日現在)

町内名	世帯数	人 口			町内名	世帯数	人 口		
		総 数	男	女			総 数	男	女
安 住 町	世帯 182	人 463	人 237	人 226	七 丁 目	世帯 243	人 560	人 290	人 270
表 町	401	914	499	415	八 丁 目	199	414	232	182
仲 町	371	884	458	426	九 丁 目	118	295	144	151
中 芝 町	196	479	248	231	松 原 町	1,089	2,696	1,386	1,310
東 砂 町	121	272	157	115	長 岡 町	920	2,345	1,202	1,143
西 砂 町	373	937	481	456	東長岡町	70	172	73	99
丸 町	141	366	187	179	春 日 町	551	1,382	704	678
神 明 町	123	327	172	155	愛 宕 町	215	554	265	289
表 東 町	202	503	272	231	水 保 町	175	329	149	180
表 上 町	270	620	318	302	二本木町	766	2,060	1,070	990
上 仲 町	116	266	138	128	駒 形 町	249	513	242	271
旭 町	157	393	201	192	高 根 町	509	1,373	712	661
東一丁目	370	878	454	424	富士山町	575	1,412	740	672
西一丁目	442	1,083	548	535	栗 原 町	353	538	248	290
二 丁 目	186	414	204	210	松 山 町	273	613	314	299
東三丁目	237	513	275	238	旭 が 丘	966	2,269	988	1,281
中三丁目	424	790	378	412	さ か え 町	426	1,048	509	539
西三丁目	438	1,089	560	529	富 士 見 町	566	1,263	633	630
四 丁 目	223	502	263	239	南 平 町	841	1,940	1,026	914
五 丁 目	92	227	118	109					
六 丁 目	70	168	85	83	計	14,239	33,864	17,180	16,684

(5) 年齢別人口

(平成26年3月31日現在)

年 齢	総 数	性 別		年 齢	総 数	性 別	
		男	女			男	女
才 0～4	人 1,204	人 612	人 592	才 55～59	人 2,003	人 997	人 1,006
5～9	1,455	741	714	60～64	2,617	1,359	1,258
10～14	1,710	897	813	65～69	2,512	1,256	1,256
15～19	1,865	924	941	70～74	2,159	1,094	1,065
20～24	1,752	938	814	75～79	1,519	709	810
25～29	1,770	938	832	80～84	974	410	564
30～34	1,958	1,070	888	85～89	553	185	368
35～39	2,234	1,205	1,029	90～94	268	48	220
40～44	2,792	1,430	1,362	95～99	87	12	75
45～49	2,386	1,309	1,077	100以上	21	3	18
50～54	2,025	1,043	982	計	33,864	17,180	16,684

4 外国人住民

外国人住民人口（平成26年3月31日現在） 単位：人

国 籍	男	女	計
フィリピン	43	127	170
中国	32	45	77
韓国	25	29	54
ペルー	25	25	50
ブラジル	25	14	39
米国	11	10	21
ベトナム	21	1	22
タイ	1	10	11
バングラデシュ	11	3	14
その他	35	16	51
計	229	280	509

5 斎場組合

霊柩車使用料助成件数

単位：件

月	4	5	6	7	8	9	10	11	12	1	2	3	計
件数	19	28	17	15	15	20	25	31	23	33	18	20	264

国 保 係

1 国民健康保険運営協議会

(1) 運営協議会委員

(平成26年3月31日現在)

区 分	氏 名
公 益 代 表	倉 内 邦 雄、根 本 忠、中 田 利 子、村 上 文 男
保 険 医 代 表	高 水 松 夫、川 間 公 雄、青 松 東 星、岩 永 克 美
被 保 険 者 代 表	中 野 さ と み、田 嶋 榮 子、岩 田 松 雄、渋谷 俊 悦

(2) 開 催 状 況

開 催 日	協 議 事 項 及 び 報 告 事 項
平成25年10月11日	1 瑞穂町国民健康保険運営協議会会長及び会長職務代理の選出について 2 平成24年度瑞穂町国民健康保険特別会計の状況について 3 その他
平成25年12月17日	1 平成26年度瑞穂町国民健康保険税の改正について 2 その他
平成26年 1月22日	1 平成26年度瑞穂町国民健康保険税の改正について 2 平成26年度国民健康保険特別会計予算（案）について 3 その他

2 被 保 険 者

(1) 加入者の内訳

区 分		H25. 3. 31	H26. 3. 31	増・減	年間平均数
世 帯 数		6,282 <small>世帯</small>	6,260 <small>世帯</small>	△ 22 <small>世帯</small>	6,321 <small>世帯</small>
被 保 険 者 数		11,800 <small>人</small>	11,553 <small>人</small>	△ 247 <small>人</small>	11,773 <small>人</small>
内 訳	一 般 被 保 険 者	11,359	11,140	△ 219	11,313
	退 職 者 医 療 対 象 者	441	413	△ 28	460

※ H26. 3. 31現在世帯加入割合 44.0 % 被保険者加入割合 34.1 %

(2) 外国人の加入状況

(平成26年3月31日現在)

フィリピン		中 国		韓 国		ペルー	
世 帯 数	被保険者数	世 帯 数	被保険者数	世 帯 数	被保険者数	世 帯 数	被保険者数
57 世帯	77 人	20 世帯	26 人	17 世帯	25 人	10 世帯	14 人
ブラジル		米 国		バングラデシュ		その他	
世 帯 数	被保険者数	世 帯 数	被保険者数	世 帯 数	被保険者数	世 帯 数	被保険者数
8 世帯	11 人	9 世帯	9 人	7 世帯	9 人	19 世帯	20 人
						合 計	
						世 帯 数	被保険者数
						147 世帯	191 人

(3) 被保険者増減内訳

取 得	転 入	社 保 離 脱	出 生	生 保 廃 止		そ の 他	計
	467 人	1,181 人	60 人	55 人		61 人	1,824 人
喪 失	転 出	社 保 加 入	死 亡	生 保 開 始	後期高齢者加入	そ の 他	計
	440 人	1,141 人	71 人	77 人	261 人	81 人	2,071 人

3 保 険 給 付

(1) 給 付 内 容

種 別	内 容	給 付 割 合 等
療 養 の 給 付	診療、入院、薬剤、及び治療材料の支給 処置手術、その他の治療について支給	一般被保険者、退職者本人及び 退職者被扶養者 0歳 ～ 6歳 8割給付 7歳 ～ 69歳 7割給付 70歳 ～ 74歳 9割給付 (一定以上所得者7割給付)
療 養 費	緊急やむを得ない理由等により療養取扱 機関以外で診療を受けた場合、又は療養 の給付を行うことが困難なときに支給	なお、結核予防法、精神保健法 に該当し非課税世帯の場合 10割給付
出産育児一時金	出産したときに支給	1件 420,000円 但し、産科医療補償制度に加入して いない分娩機関での出産は390,000円
葬 祭 費	葬祭を行った方に支給	1件 50,000円
高 額 療 養 費	1 自己負担額が1人、1か月、1医療機関（入院、入院外は別計算）で次の算式により求めた自己負担額を超えたとき、その超えた額を支給 ① 上 位 所 得 者 150,000円＋(医療費－500,000円)×1％ ② 一 般 80,100円＋(医療費－267,000円)×1％ ③ 住民税非課税世帯 35,400円 2 世帯合算（1か月、1世帯に21,000円以上の支払額が2件以上あったとき）及び 多数該当（1年間に4回以上の支給を受けた場合、4回目から自己負担額が減額となる）などに該当したとき、その超えた額を支給	

(2) 一般被保険者医療費

区 分	件 数	費 用 額	保 険 者 負 担 額	一 部 負 担 金	他 法 負 担 分
療養の給付	155,309 件	2,922,403,840 円	2,130,723,957 円	637,156,778 円	154,523,105 円
療 養 費	3,077	29,425,252	21,502,066	6,885,120	1,038,066
計	158,386	2,951,829,092	2,152,226,023	644,041,898	155,561,171

※ 年間平均1人当たり受診件数 9.3件 年間平均1人当たり費用額260,924円

(年間平均1人当たり受診件数は調剤を除いた件数 105,637件で算出)

※ 徴収金の5,728,896円と指定公費負担医療受入金1,038,066円は保険者負担額から除外しています。

(3) 一般被保険者高額療養費

支 給 件 数	支 給 額
4,462 件	245,556,401 円

(4) 退職者医療対象者医療費

区 分	件 数	費 用 額	保 険 者 負 担 額	一 部 負 担 金	他 法 負 担 分
療養の給付	7,775 件	182,687,656 円	127,580,319 円	50,601,426 円	4,505,911 円
療 養 費	167	1,405,077	983,526	421,551	0
計	7,942	184,092,733	128,563,845	51,022,977	4,505,911

※ 年間平均1人当たり受診件数13.3件 年間平均1人当たり費用額 400,202円

(年間平均1人当たり受診件数は調剤を除いた件数 6,122件で算出)

(5) 退職者医療対象者高額療養費

支 給 件 数	支 給 額
180 件	21,572,052 円

(6) 任意給付

出 産 育 児 一 時 金		葬 祭 費	
件 数	支 給 額	件 数	支 給 額
56 件	23,144,916 円	65 件	3,250,000 円

(56件の内訳 2件－39万円、54件－42万円)

(7) 結核、精神医療給付金

件 数	給 付 額
2,199 件	2,746,770 円

(8) 高額療養費資金貸付状況

申込件数	決定件数	申込金額	決定金額
0 件	0 件	0 円	0 円

4 保 険 税

(1) 保 険 税 率

区 分	所 得 割	均 等 割	課 税 限 度 額
医療分	4.50 %	20,500 円	510,000 円
介護分	1.10	9,700	120,000
支援分	1.16	5,200	140,000

(2) 一般被保険者保険税収納状況

区 分	調 定 額	収 入 済 額	不納欠損額	収入未済額	収納率
医療現年分	560,596,547 円	501,297,099 円	137,800 円	59,161,648 円	89.4%
医療滞繰分	212,097,653	53,046,620	21,767,852	137,283,181	25.0%
介護現年分	74,253,068	64,562,831	2,400	9,687,837	87.0%
介護滞繰分	33,622,543	8,090,303	3,341,513	22,190,727	24.1%
後期高齢者 支 援 金 分	144,054,542	128,823,890	35,200	15,195,452	89.4%
後期高齢者 支 援 金 滞 納 分	42,665,890	11,673,147	2,527,436	28,465,307	27.4%
合 計	1,067,290,243	767,493,890	27,812,201	271,984,152	71.9%

(3) 退職被保険者等保険税収納状況

区 分	調 定 額	収 入 済 額	不納欠損額	収入未済額	収納率
医療現年分	29,783,087 円	29,217,387 円	0 円	565,700 円	98.1%
医療滞繰分	3,235,911	822,804	582,629	1,830,478	25.4%
介護現年分	8,851,627	8,661,458	0	190,169	97.9%
介護滞繰分	799,987	246,194	120,084	433,709	30.8%
後期高齢者 支 援 金 分	7,682,529	7,538,035	0	144,494	98.1%
後期高齢者 支 援 金 滞 納 分	610,281	169,344	89,854	351,083	27.7%
合 計	50,963,422	46,655,222	792,567	3,515,633	91.5%

(4) 1人当たり保険税

①医療分

区 分	一 般 被 保 険 者	退 職 被 保 険 者 等
医療現年分1人当たり調定額	50,323 円	72,114 円
医療現年分1人当たり収納額	45,000	70,744

②介護分（介護2号被保険者 40歳以上）

区 分	一 般 被 保 険 者	退 職 被 保 険 者 等
介護現年分1人当たり調定額	19,891 円	23,604 円
介護現年分1人当たり収納額	17,295	23,097

③後期高齢者支援金分

区 分	一 般 被 保 険 者	退 職 被 保 険 者 等
後期高齢者支援金1人当たり調定額	12,931 円	18,602 円
後期高齢者支援金1人当たり収納額	11,564	18,252

5 拠 出 年 金

(1) 被保険者の状況

(平成26年3月31日現在)

第1号被保険者	第1号任意加入 被 保 険 者	第3号被保険者	計
6,094人	67人	2,227人	8,388人

(2) 異動処理状況

資 格 取 得	資 格 喪 失	転 入	転 出	計
583件	36件	267件	371件	
種 別 変 更	氏名・住所変更	事 故 連 絡	そ の 他	件
99件	277件	0件	733件	2,366

(3) 給付関係請求届の状況

老齢基礎年金	障害基礎年金	遺族基礎年金	寡婦年金	計
6件	6件	0件	0件	
未支給年金	死亡一時金	受給権者死亡届	その他	件
40件	4件	0件	34件	90

(4) 申請免除及び学生納付特例の状況

申請免除	学生納付特例	計
955 件	415 件	1,370 件

(5) 障害年金受給者定時届の状況

現況届	診断書届	計
269 件	23 件	292 件

(6) 外国人の被保険者加入状況

フィリピン	中国	ペルー	計
43 人	26 人	12 人	
韓国	ブラジル	その他	130 人
12 人	10 人	27 人	

(7) 広報みずほ

内 容	件 数
年金制度全般	12 件

6 福 祉 年 金

(1) 受給権者の状況

	平成 2 5 年 4 月 1 日	異 動 状 況				平成 2 6 年 3 月 3 1 日
		増		減		
		新規裁定	転 入	失 権	転 出	
老 齢	2 人	0 人	0 人	1 人	0 人	1 人

7 後期高齢者医療制度

(1) 被保険者数

区 分	75歳以上	障害認定者	合 計
平成25年3月31日	3,144 人	24 人	3,168 人
平成26年3月31日	3,262	20	3,282
増 減	118	△ 4	114

(2) 負担区分割合状況

(平成26年3月31日現在)

被保険者数	3割負担	1割負担	一般（再掲）	低Ⅱ（再掲）	低Ⅰ（再掲）
3,282 人	254 人	3,028 人	1,828 人	562 人	638 人

(3) 後期高齢者医療保険料収納状況

区 分	調 定 額	収 入 済 額	不納欠損額	収入未済額	収納率
特別徴収分	96,955,100 円	97,203,100 円	0 円	△ 248,000 円	100.3%
普通徴収分	135,939,800	134,754,100	0	1,185,700	99.1%
滞納繰越分	1,568,200	707,600	400,200	460,400	45.1%
合 計	234,463,100	232,664,800	400,200	1,398,100	99.2%

現年度分 特別徴収 還付未済248,000円 普通徴収 還付未済38,700円 滞納者46人 1,684,800円

(4) 葬祭費給付

区 分	件数	給付額	1件の支給額
葬 祭 費	200 件	10,000,000 円	50,000 円

(5) 医療給付費（東京都後期高齢者医療広域連合速報より）

区 分	件 数	費 用 額	保 険 者 負 担 額	一 部 負 担 金	他 法 負 担 分
療 養 の 給 付	95,165 件	2,509,668,780 円	2,276,990,146 円	219,196,838 円	13,481,796 円

※1：還付金の精査前の数字になります。

※2：保険者負担額に高額療養費を含みます。

課 務 稅

係 稅 民 住
係 稅 產 資
係 稅 稅 納

住 民 税 係

1 町民税

(個人)

(1) 調定額

(2) 納税義務者数

(法人)

(3) 調定額

(4) 法人数

2 町たばこ税

(1) 調定額

(2) 売上げ本数

3 軽自動車税

(1) 調定額

(2) 課税台数

上記内容については、別冊町税概要をご参照ください。

資 産 税 係

1 固定資産税

(1) 土 地

(2) 家 屋

(3) 償却資産

2 都市計画税

(1) 土 地

(2) 家 屋

3 固定資産課税台帳縦覧

4 国有資産等所在市町村交付金及び納付金

5 国有提供施設等所在市町村助成交付金及び調整交付金

上記内容については、別冊町税概要をご参照ください。

納 税 係

- 1 納税
- 2 不納欠損処分状況
- 3 督促状・催告状発付状況
- 4 納付方法別状況
- 5 町税・国保税滞納繰越額年度別一覧表
- 6 税関係証明及び閲覧件数
- 7 国民健康保険税

上記内容については、別冊町税概要をご参照ください。

地 域 課

地 域 係
安 全 係
地 域 施 設 係

地 域 係

1 行政連絡委員・町内会・自治会

(1) 行政連絡委員数 100名 (正40名、副60名)

(2) 町内会・自治会数 40団体

(3) 町内会連合会会議等

①役員会・総会等 11回

開 催 日	議 題
平成25年 5月 7日 (火)	役員の互選について 瑞穂町町内会連合会定期総会について
平成25年 5月18日 (土)	町内会連合会定期総会 平成24年度事業報告及び歳入歳出決算報告 平成25年度事業計画報告及び歳入歳出予算報告
平成25年 6月27日 (木)	西多摩地区自治会・町内会連合会長会定期総会 平成24年度事業報告及び歳入歳出決算報告 平成25年度事業計画報告及び歳入歳出予算報告
平成25年 7月17日 (水)	町内会連合会視察研修について 産業まつりへの参加について
平成25年 9月18日 (水)	産業まつり事業について 第5回地域コミュニティを考える会について
平成25年10月11日 (金)	西多摩地区自治会・町内会連合会長会役員会 視察研修及び定例研修について
平成25年11月14日 (木)	町内会連合会視察研修について 町内会・自治会ガイドブック (案) について 第5回地域コミュニティを考える会について
平成26年 1月16日 (木)	第5回地域コミュニティを考える会の内容について 平成26年度連合会事業について
平成26年 1月20日 (月)	西多摩地区自治会・町内会連合会長会視察研修 日の出町内施設視察
平成26年 3月 6日 (木)	会館及び集会所内の喫煙について 町内会・自治会ガイドブックについて
平成26年 3月28日 (金)	西多摩地区自治会・町内会連合会長会定例研修会 講演会講師：消防科学総合センター統括研究員黒田洋司氏 テーマ：防災組織リーダーに期待されること 懇談会：各市町村の抱える課題等の情報交換

②視察研修

平成25年11月16日 (土)

海上保安資料館 横浜館

(4) 行政連絡委員代表者会議等
代表者会 8回

開 催 日	議 題
平成25年 5月 7日 (火)	社会福祉協議会からの連絡 各種委員の推薦及び選出について
平成25年 5月18日 (土)	行政連絡委員委嘱式
平成25年 6月25日 (火)	行政連絡委員退任者感謝状授与式
平成25年 7月17日 (水)	社会福祉協議会からの連絡 平成25年度瑞穂町総合防災訓練実施計画について
平成25年 9月18日 (水)	スポーツ祭東京2013について
平成25年11月14日 (木)	第29回青少年の主張意見発表会の開催案内について
平成26年 1月16日 (木)	地域防災女性の会指導員委嘱状及び防犯手帳の配布について
平成26年 3月 6日 (木)	降雪による情報交換について

(5) 地域コミュニティを考える会

実施日：平成26年2月1日 (土)

出席者：111名

テーマ：町内会・自治会の今を考える

講 師：帝塚山大学大学院教授 中川 幾郎 氏

2 町民会館・地区会館・スポーツ広場の管理

(1) 町民会館・地区会館の名称及び所在地等

名 称	所 在 地	延床面積	建築年度	耐震診断調査
1 町民会館	大字石畑1875番地	1, 104. 17m ²	昭和42, 43年度	平成23年度適合
2 殿ヶ谷会館	大字殿ヶ谷988番地	363. 33m ²	昭和48年度	平成25年度適合
3 石畑会館	大字石畑211番地	348. 46m ²	昭和51年度	平成25年度適合
4 石畑中央会館	大字石畑1837番地	155. 00m ²	平成8, 9年度	新耐震基準適合
5 箱根ヶ崎北会館	大字箱根ヶ崎2番地	365. 05m ²	昭和54年度	
6 箱根ヶ崎中央会館	大字箱根ヶ崎127番地	342. 28m ²	昭和51年度	平成25年度適合
7 箱根ヶ崎南会館	大字武蔵3番地	337. 29m ²	昭和50年度	平成23年度適合
8 箱根ヶ崎西会館	箱根ヶ崎東松原16番地3	380. 06m ²	昭和60年度	新耐震基準適合
9 長岡会館	大字長岡長谷部248番地	355. 53m ²	昭和47年度	平成25年度適合
10 長岡南会館	長岡四丁目6番地4	350. 00m ²	昭和55年度	
11 むさしの会館	むさし野二丁目12番地6	348. 12m ²	昭和52年度	

(2) 町民会館利用状況

(単位：件、人)

	第1会議室		第2会議室		第3会議室		ホール	
	件数	人数	件数	人数	件数	人数	件数	人数
午 前	183	1,917	218	3,567	129	938	129	5,177
午 後	200	2,129	219	3,978	163	1,292	156	5,979
夜 間	150	1,203	178	3,731	134	1,347	193	7,743
計	533	5,249	615	11,276	426	3,577	478	18,899
合 計	件数 2,052件				人数 39,001人			

(3) 地区会館利用状況

(単位：件、人)

殿 ケ 谷				石 畑				石 畑 中 央			
町内会		各種団体		町内会		各種団体		町内会		各種団体	
件数	人数	件数	人数	件数	人数	件数	人数	件数	人数	件数	人数
18	343	235	7,798	41	981	446	10,595	48	966	58	1,406
箱 根 ケ 崎 北				箱 根 ケ 崎 中 央				箱 根 ケ 崎 南			
町内会		各種団体		町内会		各種団体		町内会		各種団体	
件数	人数	件数	人数	件数	人数	件数	人数	件数	人数	件数	人数
30	915	338	5,614	29	657	152	2,242	82	1,325	431	10,311
箱 根 ケ 崎 西				長 岡				長 岡 南			
町内会		各種団体		町内会		各種団体		町内会		各種団体	
件数	人数	件数	人数	件数	人数	件数	人数	件数	人数	件数	人数
0	0	170	3,358	10	159	60	753	7	250	459	10,999
む さ し の				合 計							
町内会		各種団体		町内会		各種団体					
件数	人数	件数	人数	件数	人数	件数	人数				
62	1,230	344	6,108	327	6,826	2,693	59,184				

(4) スポーツ広場等の名称、面積及び所在地

名 称		面積 m ²	所 在 地
1	石畑地区スポーツ広場	3,392	大字石畑1595番地1外
2	栗原町グラウンド	1,475	大字富士山栗原新田35番地1
3	元狭山スポーツ広場	6,663	大字二本木479番地2外
4	駒形・高根スポーツ広場	4,448	大字二本木896番地外
5	仲町広場	325	大字殿ケ谷834番地14
6	駒形町広場	356	大字駒形富士山68番地1
7	安住町広場	460	大字殿ケ谷916番地1
8	九丁目広場	786	大字箱根ケ崎306番地4外
9	九丁目グラウンド	6,975	大字箱根ケ崎298番地1外
10	武蔵野コミュニティグラウンド	7,560	むさし野一丁目5番地
11	四丁目グラウンド	6,542	大字箱根ケ崎2045番地1外
12	長岡町広場	1,106	長岡一丁目26番地3

(5) 町内会集会施設修繕費等補助金

施 設 名		補助金額 (円)	補 助 内 容
1	中三丁目会館	387,282	集会施設土地借上げに伴う補助
2	東三丁目倉庫	101,300	
3	四丁目倉庫	70,000	
4	富士山会館	162,300	
5	高根町集会所	1,033,778	
6	栗原町集会所	110,000	
小計		1,864,660	
1	駒形公会堂	2,948,000	台所、トイレ改修工事
小計		2,948,000	
合 計		4,812,660	

3 エ 事

(1) 四丁目グラウンド防球ネット設置工事

2,205,000円

施行業者：高一工業

工 期：平成25年5月20日～8月23日

内 容：防球ネット設置

4 委 託

(1) 学習等供用施設耐震診断調査委託料

5,460,000円

殿ケ谷会館、石畑会館、箱根ケ崎中央会館、長岡会館

5 地域づくり補助金

(1) 地域づくり補助金執行状況

区 分	取扱件数 (件)	金 額 (円)
平成25年度地域づくり補助金交付申請書	138	12,030,000
平成25年度地域づくり補助金実績報告書	137	12,000,000

6 協働施策の推進

(1) 瑞穂町の協働を考える会議

会議等 11回

開 催 日	議 題
平成25年 5月 2日 (木)	瑞穂町の協働を考える会議について 講演 テーマ：『住民と行政の協働のまちづくり』 講師：辻山幸宣氏（瑞穂町協働施策推進アドバイザー） 講師との意見交換
平成25年 6月19日 (水)	座長の互選 （仮称）瑞穂町協働宣言（案）について
平成25年 7月23日 (火)	策定スケジュールについて ボランティアについて 協働宣言の策定に向けた自由討議
平成25年 8月 5日 (月)	講演 テーマ：『瑞穂町の郷土と歴史』 講師：滝澤福一氏（瑞穂町郷土資料館館長） 協働宣言の策定に向けた自由討議
平成25年 8月26日 (月)	意見公募について 協働宣言の策定に向けた作業
平成25年 9月24日 (火)	協働宣言の策定に向けた作業
平成25年10月21日 (月)	（仮称）瑞穂町協働宣言（案）の骨子について
平成25年12月18日 (水)	座長の互選 （仮称）瑞穂町協働宣言（案）について
平成26年 1月23日 (木)	（仮称）瑞穂町協働宣言（案）について 協働宣言の実現について
平成26年 2月26日 (水)	（仮称）瑞穂町協働宣言（案）について 協働宣言の実現について
平成26年 3月25日 (火)	協働宣言の実現について（ワークショップ）

(2) 庁内協働推進担当者会議

会議等 2回

開 催 日	議 題
平成26年 1月23日 (木)	庁内協働推進担当者について 講演 テーマ：『住民と行政の協働のまちづくり』 講師：辻山幸宣氏（瑞穂町協働施策推進アドバイザー）
平成26年1月31日 (金) から 同年2月18日 (火) まで	「社会貢献活動団体等との協働事業実施状況調査」の実施

(3) （仮称）瑞穂町協働宣言（案）を作成するための意見募集

①意見募集期間：平成25年10月1日から同月18日まで

②意見提出状況：7件

7 職員地域情報コーディネーター制度

(1) 職員地域情報コーディネーター活動実績 会議等 7回

開催日	内 容
平成25年 7月11日 (木)	職員地域情報コーディネーター連絡調整会議 職員地域情報コーディネーター制度について 地域の課題について
平成25年 8月29日 (木)	長岡地区子供会との懇談会
平成25年11月20日 (水)	職員地域情報コーディネーター連絡調整会議 地域の課題に関する各コーディネーターの取り組みについて 長岡地区地域懇談会 (社会福祉協議会主催)
平成25年12月24日 (火)	職員地域情報コーディネーター連絡調整会議 地域の課題に関する各コーディネーターの取り組みについて
平成26年 1月 8日 (水)	箱根ヶ崎地区寿会との懇談会
平成26年 1月23日 (木)	元狹山地区地域懇談会 (社会福祉協議会主催)

安 全 係

1 交通安全対策

(1) 交通事故発生状況 (25. 1. 1～12. 31)

発生件数	死 者	重 傷 者	軽 傷 者
237 件 (-7)	0 人 (±0)	2 人 (-2)	293 人 (+12)

(カッコ内は前年比)

(2) 交通安全対策事業

① 春の全国交通安全運動 4月6日(土)～15日(月)

1. 交通安全推進協議会による立哨・広報の実施
2. リーフレット配布による同運動の推進及び啓発用ポスターの掲示

② 東京都暴走族追放強化期間 6月1日(土)～30日(日)

リーフレット配布による同運動の推進及び啓発用ポスターの掲示

③ サマーフェスティバルにおける広報啓発活動 8月24日(土)

流し踊りにおいて横断幕等を掲示しての交通安全の呼び掛け

④ 秋の交通安全講習会 9月5日(木)

1. 交通安全DVD上映
2. 福生警察署員による講話

⑤ 秋の全国交通安全運動 9月21日(土)～30日(月)

1. 交通安全推進協議会による立哨・広報の実施
2. 民間事業者を通じた啓発品の配布による同運動の推進及び啓発用ポスターの掲示

⑥ 産業まつりにおける広報啓発活動 11月9日(土)～10(日)

1. パレードにおいて交通少年団による横断幕等を掲示しての交通安全の呼びかけ
2. 自転車シミュレータ交通安全教室の実施

⑦ 春の交通安全講習会 3月19日(水)

1. 交通安全DVD上映
2. 福生警察署員による講話

⑧ 春の交通安全フェスティバル 3月30日(日) (スカイホール)

1. 「さこ みちよ」歌とトークショー
2. 福生交通安全協会吹奏楽部による演奏
3. シートベルトコンビンサー及び自転車シミュレータ体験の実施

⑨ 交通安全啓発用看板等の設置(随時)

町内6ヶ所に設置

(3) 交通安全推進協議会

① 組 織 6支部＋女性支部

② 委員数及び報酬額（年額）

(26. 3. 31現在)

階 級	会 長	副 会 長	支 部 長	副支部長	委 員	計
人 員	1 人	3(1) 人	7(1) 人	7(1) 人	75(21) 人	93(24) 人
報 酬	165,000 円	110,000 円	88,000 円	66,000 円	44,000 円	

(カッコ内は女性委員数)

③ 安協委員活動状況

合 計		事故出動		立 哨		広報活動		啓発活動		町事業		そ の 他	
日数	延人員	日数	延人員	日数	延人員	日数	延人員	日数	延人員	日数	延人員	日数	延人員
110日	1,379人	1日	1人	41日	491人	34日	111人	13日	183人	14日	519人	7日	74人

④ カーブミラー清掃点検

実施日	4～7月	8～11月	12～3月
本数	935本	911本	908本

⑤ 主な行事

月 日	曜 日	内 容	場 所
平成25年4月 6日～15日	土～月	春の全国交通安全運動立哨及び広報	町内
4月 7日	日	さくらまつり交通整理	町内
5月12日	日	残堀川ふれあいウォーキング交通整理	町内
6月22日	土	優良運転者表彰式	福生市
7月13日～14日	土～日	3地区夏まつり交通整理	殿ヶ谷、石畑、箱根ヶ崎地区
8月24日	土	サマーフェスティバル交通整理	町内
9月 5日	木	秋の交通安全講習会	町民会館
9月21日～30日	土～月	秋の全国交通安全運動立哨及び広報	町内
9月22日	日	秋の交通安全フェスティバル	羽村市
9月29日～10月1日	日～月	国体会場交通整理	町内
10月13日	日	町民体育祭交通整理	町内
10月20日	日	教養訓練	福生市
11月 9日～10日	土～日	産業まつり交通整理	町内
11月24日	日	優良運転者表彰式	羽村市
12月1日・4日・7日	日・水・土	TOKYO交通安全キャンペーン立哨及び広報	町内
12月 6日	金	年末交通特別対策（盛り場包囲作戦）	福生市

12月 7日	土	飲酒運転根絶キャンペーン	ジョイフル本田
12月21日～23日	土～月	年末特別立哨及び広報	町内
平成26年1月19日	日	駅伝競走大会交通整理	町内
2月 6日	木	交対連視察研修	都内
3月19日	水	春の交通安全講習会	町民会館
3月30日	日	春の交通安全フェスティバル	スカイホール
毎月		交通安全広報	町内
毎月		交通安全キャンペーン（二輪車ストップ作戦）	町内

（４）交通災害共済(ちょこつと共済)

① 加入状況

コース	一般加入	特別加入 (公費負担)	計	加入率
Aコース	1,205 人	580 人	1,785 人	5.3 %
Bコース	729 人	9,225 人	9,954 人	29.4 %
計	1,934 人	9,805 人	11,739 人	34.7 %

② 見舞金支払状況

等級	コース	交通災害の程度 (交通災害を受けた日から1年以内)	共済見舞金額	人数	支払金額
1 級	Aコース	死亡	3,000,000 円	0 人	0 円
	Bコース		1,500,000 円	1 人	1,500,000 円
2 級	Aコース	重度の後遺障害	2,000,000 円	0 人	0 円
	Bコース		1,000,000 円	0 人	0 円
3 級	Aコース	入院日数30日以上の傷害	250,000 円	2 人	500,000 円
	Bコース		160,000 円	2 人	320,000 円
4 級	Aコース	入院日数10日以上30日未満 又は実治療日数30日以上 of 傷害	90,000 円	8 人	720,000 円
	Bコース		60,000 円	7 人	420,000 円
5 級	Aコース	実治療日数10日以上30日未満 of 傷害	50,000 円	1 人	50,000 円
	Bコース		30,000 円	6 人	180,000 円
6 級	Aコース	実治療日数10日未満 of 傷害	30,000 円	5 人	150,000 円
	Bコース		20,000 円	9 人	180,000 円
計				41 人	4,020,000 円

2 防犯対策

(1) 犯罪発生状況 (25. 1. 1～12. 31)

発生件数	凶 悪 犯	粗 暴 犯	侵入盗犯	非侵入盗犯	知 能 犯	風 俗 犯	そ の 他
587 件 (+29)	2 件 (-1)	16 件 (+6)	19 件 (-18)	459 件 (+58)	10 件 (-3)	2 件 (±0)	79 件 (-13)

(カッコ内は前年比)

(2) 防犯対策事業

① 福生警察署管内防犯協会に関すること

1. 防犯活動推進員及び女性防犯指導員に関する事務等
2. 町行事・地区行事等におけるパトロール及び広報活動に対する支援

② 福生警察署管内防犯少年野球大会

予選 8月17日(土) 瑞穂第二中学校

瑞穂中 4-0 瑞穂二中

本選 8月20日(火) 町営グラウンド

第一試合 福生一中 7-0 羽村二中

第二試合 東海大菅生中 4-0 瑞穂中

決勝 福生一中 4-3 東海大菅生中 ※福生一中が優勝

③ 全国地域安全運動 10月11日(金)～20日(日)

1. 防犯活動の積極的推進及び全国地域安全運動への協力
2. 協力団体を主体とした地域安全自動車防犯パレードを10月12日(土)に実施

④ 防犯灯の設置・修繕等

新設： 19件 修繕(移設含)：延 410件 撤去： 0件

※学校通り及び残堀川沿いの防犯灯43基を全てLED防犯灯に交換した。

⑤ 自主防犯パトロールへの支援

防犯パトロール腕章の貸与及び傷害保険への加入

⑥ 青色回転灯装備車防犯パトロール

1. 実施日数 362日 (3日間は大雪のため実施できず)
2. 車両台数・人員 1台・2名
3. 巡回地域 町内全域

町内全域を青色回転灯装備車により巡回

⑦ 防犯メール配信

1. 防犯情報(不審者情報、振り込め詐欺情報等)を登録者にメール配信
2. 配信状況(25. 4. 1～26. 3. 31) 44件

(3) 安全・安心まちづくり協議会

開催日	議 題
平成25年6月20日	1. 委員委嘱式 2. 安全・安心まちづくり協議会説明及び今後の予定について 3. 各団体の活動状況報告
12月10日	1. 石畑スポーツ広場及び箱根ヶ崎駅西口視察 2. 視察結果を踏まえた瑞穂町の安全・安心について（検討） 3. 各団体の活動状況報告
平成26年3月26日	1. 安全・安心まちづくり事業計画について 2. 今後の安全・安心まちづくり活動について 3. 各団体の活動状況報告

3 放置自転車対策

(1) 放置自転車対策事業

① 駅前放置自転車クリーンキャンペーン 10月22日(火)～31日(木)

- リーフレット配布による同キャンペーンの推進及び啓発用ポスターの掲示
- 駅周辺における放置自転車に対する警告及び撤去

② 放置自転車の撤去等

区 分	自 転 車	原付バイク	計
保 管 台 数	311 台	5 台	316 台
返 還 台 数	88 台	1 台	89 台
リサイクル台数	46 台	0 台	46 台
処 分 台 数	169 台	4 台	173 台

4 消防

(1) 消防団

① 本部及び5分団

② 階級別団員数及び報酬（年額）

(26. 3. 31現在)

階 級	団 長	副団長	分団長	副分団長	部 長	班 長	団 員	合 計	条 例 員
人 員	1 人	3 人	5 人	5 人	11 人	25 人	120 人	170 人	170 人
報 酬 (1人当)	220,000 円	165,000 円	135,000 円	90,000 円	72,000 円	55,000 円	45,000 円		

(2) 年齢別団員数

(26. 3. 31現在)

年 齢	18～20歳	21～25歳	26～30歳	31～35歳	36～40歳	41～45歳	46～50歳	51歳以上	平均年齢
人 員	6 人	28 人	41 人	38 人	27 人	20 人	10 人	0 人	32.5 歳

(3) 在職年数別団員数

(26. 3. 31現在)

在職年数	5年未満	5年以上 10年未満	10年以上 15年未満	15年以上 20年未満	20年以上 25年未満	25年以上 30年未満	30年以上
人 員	59 人	45 人	22 人	30 人	7 人	7 人	0 人

(4) 火災発生件数

(25. 4. 1～26. 3. 31)

総 件 数	建 物	枯 草	そ の 他 (車両含)	焼損面積	死傷者数	
					死 亡 者	負 傷 者
16 件	9 件	1 件	6 件	2 m ²	(自損2) 人	2 人

(5) 消防団出動状況

(25. 4. 1～26. 3. 31)

合 計		火 災		風 水 害		訓 練		警 戒		そ の 他		団員1人 当たりの 平均出動 回数
回数	延人員	回数	延人員	回数	延人員	回数	延人員	回数	延人員	回数	延人員	
45回	1,752人	6回	375人	4回	238人	16回	855人	19回	284人	0回	0人	10.4回

(6) 表彰

個人表彰

表彰年月日	被 表 彰 者		表 彰 の 種 類
	階 級	氏 名	
平成25年10月1日	元 団 長	江 川 伸 一	東京都功労者表彰 (消防・災害対策功労)
平成25年10月31日	分 団 長	村 田 健 二	東京都消防褒賞

(7) 主な行事

実施年月日	曜日	内 容	対 象	指導等	場 所
平成25年4月7日	日	入退団式	全団員		町民会館
4月14日	日	教育・規律訓練	全団員	消防署	町民会館
5月1日～5月31日	水～金	備品点検	全団員		各分団詰所
6月2日・9日	日	普通救命講習会	再更新団員	消防署	元狹山コミュニティセンター
6月8日	土	消防ポンプ性能点検	部長以上		第2分団詰所
6月30日	日	ポンプ操法事前訓練	全団員	消防訓練所・署	瑞穂ビューパーク競技場
7月28日	日	第25回ポンプ操法審査会	全団員	消防署	瑞穂ビューパーク競技場
9月1日	日	町総合防災訓練	全団員		町内
9月7日	土	第29回西多摩地区消防大会	3分団	消防署	羽村市
11月9日・10日	土・日	産業祭特別警戒・ポンプ車展示	5・1分団		町内
11月9日～15日	土～金	秋の火災予防運動広報	班長以上		町内
11月11日	月	瑞穂町役場消防演習	2分団	消防署	瑞穂町役場
11月17日	日	家庭防災フェスティバル	団幹部	消防署	スカイホール
11月23日	土	東京消防庁震災訓練	1分団	消防署	羽村市
11月25日	月	消防団120年・自治体消防65周年記念大会	副分団長以上		東京ドーム
12月26日～30日	木～月	歳末特別警戒	班長以上		町内
平成26年1月6日	月	東京消防出初式	2分団		東京ビックサイト
1月12日	日	瑞穂町消防団出初式	全団員		町営第2グラウンド
1月26日	日	文化財消防演習	3・5分団	消防署	御嶽神社
2月2日	日	消防団員意見発表会	団幹部		東京消防庁消防学校
3月1日～7日	土～金	春の火災予防運動広報	班長以上		町内

(8) 消防設備

設 備		26年3月末現在	25年度中増減
防火水槽	20m ³ 以上 40m ³ 未満	32 基	0
	40m ³ 以上	154 基	1
消火栓	100mm以上	582 基	1
指揮車		1 台	0
ポンプ車		5 台	0

(9) 第29回西多摩地区消防大会出場

日時：平成25年9月7日(土) 午前10時

場所：羽村市富士見公園グラウンド

出場分団及び結果：第3分団 3位入賞

5 防災

(1) 備蓄器材・食糧等

区 分		26年3月末現在	25年度中増減
地域配備消火器		566 本	0
非常食	サバイバルフーズ	9,600 食	0
	アルファ米（５年保証保存食）	5,750 食	2,800
	クラッカー	13,930 食	△ 490
	飲料水（５年保証保存水、２リットル入）	9,780 本	210
飲料水（２年保証保存水、２リットル入）		0 本	△ 4,200
ろ水器		16 台	0
非常用飲料水タンク		75 個	0
貯水槽（１，０００リットル）		1 台	0
災害医療資材セット（５００人分）		2 セット	0
毛布		1,110 枚	0
簡易トイレ（既設トイレ利用型）		46 セット	0
		洋式用 500 セット	0
		ワンタッチ式 115 セット	0
マンホール対応トイレ		4 台	0
トイレテント		120 基	0
防水シート		80 枚	0
ブルーシート		655 枚	200
折りたたみ式リヤカー		16 台	0

ビックテント	5 張	0
発電機搭載投光器(3段階・フル2灯式)	17 台	0
大型発電機	6 台	0
小型発電機	7 台	0
投光器(ハロゲン1灯式)	7 台	0
コードリール	6 台	0
レスキューキット(リュック型)	6 セット	0
チェーンソー	8 台	0
災害救助用工具セット	10 セット	0
コンパクト肌着セット	530 セット	0
大型煮炊き釜セット	6 セット	0
カセットコンロ	20 台	0
寝袋	10 個	0
ベンチテーブルセット	10 セット	0
災害多人数用救急箱	22 セット	0
担架	6 台	0
車椅子	8 台	0
作業用一輪車	16 台	0
土のう袋	2,800 枚	600
カラーコーン	60 個	0
コーンバー	60 本	0
スコップ(角)	27 本	0
スコップ(丸)	18 本	0
つるはし	18 本	0
平バール	18 本	0
大ハンマー	18 本	0
折畳のこぎり	18 本	0
ロープ(200m)	1,800 m	0

(2) 総合防災訓練 9月1日(日) 参加者 2,562人(前年比1,526人減)

東日本大震災の発生、立川断層帯地震の被害想定結果の発表など、災害への備えは地域の未来を守るために重要な課題であり、瑞穂町、瑞穂町自主防災組織連絡協議会及び瑞穂町消防団等との協働により「瑞穂町総合防災訓練」を実施しました。

訓練テーマ 「つながり合い、支え合い、高め合う」

訓練の特徴 ◆協働型の総合防災訓練 ◆発災対応型訓練
◆災害時要援護者対策の充実 ◆災害備蓄品の積極的活用
◆小中学生および保護者の参画

すべての会場で実践的な発災対応型訓練(シナリオのない訓練)を実施しました。

夏の防災教育事業の成果発表

第一小学校・武蔵野コミュニティグラウンドにおいて、中学生による可搬ポンプ放水

(3) 広域避難場所

施設名	所在地	電話番号	収容人員	面積(㎡)	避難対象地区
第一小学校	大字箱根ヶ崎2287	557-0045	6,880	6,880	西砂町、表東町、表上町 東三丁目、五丁目、六丁目、七丁目
第二小学校	大字長岡長谷部250	557-0646	11,830	11,831	長岡町、春日町、愛宕町 水保町
第三小学校	大字二本木670	557-0266	9,920	9,928	二本木町、駒形町、高根町、富士山町、栗原町、松山町
第四小学校	箱根ヶ崎西松原2-1	557-4143	10,190	10,198	西三丁目、松原町
第五小学校	大字殿ヶ谷1160	556-1377	12,090	12,090	安住町、表町、仲町、中芝町、東砂町、丸町、神明町
瑞穂中学校	大字石畑1961-1	557-0070	14,560	14,569	上仲町、旭町、東一丁目二丁目
第二中学校	大字箱根ヶ崎1172	557-5501	12,690	12,691	西一丁目、中三丁目、東長岡町
町営グラウンド	大字箱根ヶ崎2189		12,920	12,929	四丁目、八丁目、九丁目
武蔵野コミュニティグラウンド	むさし野一丁目5		7,560	7,560	旭が丘自治会、さかえ町富士見町、南平町

(4) 瑞穂町住宅関連助成・補助制度 平成25年4月1日(月)開始

①木造住宅耐震診断費助成制度 2件

②木造住宅簡易耐震改修費助成制度 0件

(5) 防火水槽撤去・新設工事 平成25年8月9日(金)竣工

工事場所: 瑞穂町大字箱根ヶ崎地内

工事内容: 防火水槽(40m³)撤去・新設

(6) 防火水槽撤去に伴う仮設道路整備工事 平成25年8月9日(金)竣工

工事場所: 瑞穂町大字箱根ヶ崎地内

(7) 防災用井戸ポンプ設置工事 平成25年8月30日(金)竣工

工事場所: 瑞穂町大字高根・石畑・箱根ヶ崎地内

工事内容: 手押しポンプ設置 3箇所

(8) 地域防災計画修正業務委託 平成26年3月28日(金)完了

(9) 東日本大震災に関する報告

1. 被災原因別内訳 平成26年3月31日現在

原子力発電所事故に伴う避難者	5世帯	9名
地震・津波による避難者	5世帯	12名
計	10世帯	21名
上記のうち瑞穂町への住民登録	7世帯	17名

2. 避難者生活支援パス「みずほつつじパス」利用状況

(1) 箱根ヶ崎駅自転車等駐車場一時利用 0件 (2) 町営プール 0件

(3) 図書館貸出カード 0件 (4) フレッシュランド 42件

指定管理者による施設の管理運営

1	施設の名称	箱根ヶ崎駅自転車等駐車場及び箱根ヶ崎駅東西自由通路		
2	指定管理者の名称	瑞穂町商工会		
3	指定管理開始年度（施設設置年度）	平成 17 年度（平成 17 年度）		
4	指定管理の期間	平成 22 年 4 月 1 日から平成 27 年 3 月 31 日まで 5 年間		
5	指定管理の目的及び求める効果	多様化する住民ニーズにより効果的、効率的に対応するため、公の施設の管理に民間の能力を活用しつつ、住民サービスの向上を図るとともに、経費の削減等を図る。		
6	施設・事業がもたらす効用等			
	内容		平成 25 年度	
(1)利用者の利便性改善	レンタサイクルの保険加入		全てのレンタサイクルについて保険加入し、利用者が交通事故等の際に補償を受けられるようにしました。	
	大雪対策の実施		大雪の際、事前に凍結防止剤を散布するなどの確な対応を行い、利用者の事故防止を図りました。	
(2)プログラム等質の改善	駐輪場安全対策の実施		西口駐輪場出入口にポール及び路面シールを設置し、利用者が出入りする際の安全対策を強化しました。	
	交通安全の啓発		管理人室で自転車安全利用パンフレットを配布し交通安全の意識啓発に努めました。	
(3)利用者の満足度	アンケートの実施		利便性等に関するアンケート調査を実施し、概ね良好との評価を得ています。	
7 総括 (1)経費比較 ※行政資源(指定管理料等・町職員人件費・物品提供金額)の投入実態を比較 「実経費」では指定管理料等のみを比較	算定	平成 25 年度	13,000,000	円
		前指定末 (平成 21 年度)	14,000,000	円
		比較	-1,000,000	円
	実経費	平成 25 年度	13,000,000	円
		前指定末 (平成 21 年度)	14,000,000	円
		比較	-1,000,000	円
(2)経費比較の説明		指定前の指定管理委託料は 1,400 万円であったところ、指定後、平成 23 年度から 1,300 万円と、100 万円の減額となっており、制度導入の効果が現れています。		
8 指定管理者選定委員会による評価		【主な効果】 試行期間であったレンタサイクル事業を本実施に移行。レンタサイクル台数を 5 台増加（計 8 台）し、駐輪場全体の利用料収入は、前年度対比 4.5 % 増加した。 【主な指摘】 施設管理全般については、適正管理と認められる。箱根ヶ崎駅は「瑞穂町の玄関」という意識を持ち、よりいっそう利用者へのサービス向上を図られたい。 駐輪場管理では、盗難車両、放置自転車の対策を講じる必要がある。 レンタサイクル事業では、さらに利用者増につながるよう高齢者用電動アシスト付自転車及び子供用三輪自転車について、担当課と配備を視野に入れた調整が必要である。		

※このほかの評価内容については、瑞穂町ホームページ、図書館で閲覧できます。

地 域 施 設 係

1 武蔵野コミュニティセンター管理運営検討委員会

(1) 管理運営検討委員会 2回

開催日	議 題
平成25年 6月18日 (火)	武蔵野コミュニティセンター貸室利用状況等について 意見交換会
平成26年 1月15日 (水)	平成26年度武蔵野コミセンまつりの開催について 武蔵野コミュニティセンター貸室利用状況等の報告について

2 元狹山コミュニティセンター管理運営検討委員会

(1) 管理運営検討委員会 2回

開催日	議 題
平成25年 5月22日 (水)	元狹山コミュニティセンター実績報告等について 第7回元狹山コミセンまつり開催日について
平成26年 1月30日 (木)	元狹山コミュニティセンター利用状況等について 第7回元狹山コミセンまつりの報告について

3 長岡コミュニティセンター管理運営検討委員会

(1) 管理運営検討委員会 14回

開催日	議 題
平成25年 4月23日 (火)	第1回委員会の会議結果について 地域で話し合うことについて
平成25年 5月29日 (水)	長岡コミセンまつりについて 地域課題について 先進施設視察について
平成25年 7月11日 (木)	長岡コミセンまつりについて 東村山市恩田ふれあいセンター視察について
平成25年 8月 5日 (月)	東村山市恩田ふれあいセンター視察（委員8名、事務局3名）
平成25年 8月21日 (水)	東村山市恩田ふれあいセンター視察報告について 長岡コミセンまつりについて
平成25年 9月25日 (水)	長岡コミセンまつりについて 地域課題について
平成25年10月18日 (金)	長岡コミセンまつり実施企画書（案）の作成会議 （委員6名、事務局3名）

平成25年10月30日（水）	長岡コミセンまつり実施計画書（案）について 地域課題について
平成25年11月28日（木）	長岡コミセンまつりについて 地域課題について
平成25年12月19日（木）	長岡コミセンまつり実施に係る合同会議について
平成26年 1月29日（水）	長岡コミセンまつりについて 地域課題について
平成26年 2月10日（月）	長岡コミセンまつり実施に係る合同会議について
平成26年 2月28日（金）	長岡コミセンまつりについて 地域課題について
平成26年 3月28日（金）	長岡コミセンまつりの反省について

4 武蔵野コミュニティセンター主催事業

- （1）第9回武蔵野コミセンまつり 平成25年5月19日（日）開催
集客数 約940名 内容：発表、展示、模擬店他(27団体、武蔵野地区自治会・町内会含む)
- （2）夏休み工作教室 平成25年8月12日（月）開催 参加者数 9名
- （3）夏休み学習室フリースペース 平成25年7月20日（土）～8月25日（日）開放
参加者数 延べ230名
- （4）アート生け花教室 平成25年10月23日（水）開催 参加者数 13名
- （5）スノーマンのクリスマスボード作り教室 平成25年12月1日（日）開催
参加者数 24名

5 元狹山コミュニティセンター主催事業

- （1）親子でピザ作り教室 平成25年8月4日（日）開催 参加者数 17名
- （2）第7回元狹山コミセンまつり 平成25年11月3日（日）開催
集客数 約600名 内容：発表、展示、模擬店他(22団体、元狹山地区町内会及び青少年協議会含む)
- （3）そば打ち体験教室 平成25年11月30日（土）開催 参加者数 12名
- （4）男の料理教室 平成26年2月22日（土）開催 参加者数 10名

6 長岡コミュニティセンター主催事業

- （1）出世カブト折り紙教室 平成25年4月12日（金）開催 参加者数 9名
- （2）夏休み工作教室 平成25年8月9日（金）開催 参加者数 15名

(3) 第1回長岡コミセンまつり 平成26年3月9日(日)開催

集客数 約830名 内容:発表、展示、模擬店他(25団体、長岡地区町内会
及び地域団体含む)

7 武蔵野コミュニティセンター利用状況表

(1) 利用回数

(単位:回)

施設名		ホール(A)	ホール(B)	第1 学習室	第2 学習室	和室(一)	和室(二)	工作室	展示ギャラリー	合 計
利用回数	午前	184	176	92	56	86	63	81	282	1020
	午後	203	178	181	149	79	65	219	284	1,358
	夜間	308	308	93	61	100	58	83	278	1,289
	計	695	662	366	266	265	186	383	844	3,667
前年度計		577	554	379	354	215	128	342	903	3,452
比 較		118	108	△ 13	△ 88	50	58	41	△ 59	215

(2) 利用人数

(単位:人)

施設名		ホール(A)	ホール(B)	第1学習室	第2学習室	和室(一)	和室(二)	工作室	展示ギャラリー	合 計
利用人数	午前	3,583	3,363	1,174	398	451	287	1,676	5,172	16,104
	午後	2,446	2,306	2,020	1,481	394	265	2,950	5,554	17,416
	夜間	3,554	3,481	872	912	465	163	1,128	4,803	15,378
	計	9,583	9,150	4,066	2,791	1,310	715	5,754	15,529	48,898
前年度計		7,153	7,088	4,062	3,614	1,421	578	4,686	12,832	41,434
比 較		2,430	2,062	4	△ 823	△ 111	137	1,068	2,697	7,464

8 元狹山コミュニティセンター利用状況表

(1) 利用回数

(単位:回)

施設名		ホール(A)	ホール(B)	実習室(1)	実習室(2)	和室(1)	和室(2)	学習室	展示ギャラリー	合 計
利用 回数	午前	143	144	53	108	121	119	67	198	953
	午後	147	152	71	127	193	192	160	197	1,239
	夜間	258	260	44	179	179	174	159	194	1,447
	計	548	556	168	414	493	485	386	589	3,639
前年度計		471	484	138	335	422	418	411	825	3,504
比 較		77	72	30	79	71	67	△ 25	△ 236	135

(2) 利用人数

(単位：人)

施設名		ホール(A)	ホール(B)	実習室(1)	実習室(2)	和室(1)	和室(2)	学習室	展示ギャラリー	合 計
利用人数	午前	2,251	2,275	637	2,445	791	729	873	1,591	11,592
	午後	2,617	2,658	901	2,390	1,359	1,243	2,219	2,100	15,487
	夜間	3,386	3,242	345	2,830	1,138	1,038	2,749	2,175	16,903
	計	8,254	8,175	1,883	7,665	3,288	3,010	5,841	5,866	43,982
前年度計		8,598	8,811	1,956	3,050	2,989	2,849	6,808	6,941	42,002
比 較		△ 344	△ 636	△ 73	4,615	299	161	△ 967	△ 1,075	1,980

9 長岡コミュニティセンター利用状況表

(1) 利用回数

(単位：回)

施設名		ホール(A)	ホール(B)	合 計
利用回数	午前①	223	189	412
	午前②	190	181	371
	午後①	230	132	362
	午後②	191	217	408
	夜間	296	291	587
	計	1,130	1,010	2,140
前年度計		1,110	1,056	2,166
比 較		20	△ 46	△ 26

施設名		学習室	実習室(1)	実習室(2)	和室(1)	和室(2)	和室(3)	展示ギャラリー	合 計
利用回数	午前	57	50	52	76	62	46	217	560
	午後	149	71	103	100	89	41	217	770
	夜間	64	25	160	40	37	38	216	580
	計	270	146	315	216	188	125	650	1,910
前年度計		279	232	356	241	192	108	709	2,117
比 較		△ 9	△ 86	△ 41	△ 25	△ 4	17	△ 59	△ 207

※トレーニング室の利用状況については、社会教育課を参照

(2) 利用人数 (単位：人)

施設名		ホール(A)	ホール(B)	合 計
利用人数	午前①	2,391	2,119	4,510
	午前②	2,506	2,383	4,889
	午後①	3,312	2,182	5,494
	午後②	2,485	2,753	5,238
	夜間	3,913	3,803	7,716
	計	14,607	13,240	27,847
前年度計		14,962	14,455	29,417
比 較		△ 355	△ 1,215	△ 1,570

施設名		学習室	実習室(1)	実習室(2)	和室(1)	和室(2)	和室(3)	展示ギャラリー	合 計
利用人数	午前	1,199	995	709	747	628	350	4,150	8,778
	午後	2,185	1,366	2,443	1,068	943	315	4,150	12,470
	夜間	1,438	341	1,875	319	274	266	4,140	8,653
	計	4,822	2,702	5,027	2,134	1,845	931	12,440	29,901
前年度計		4,909	3,249	5,213	2,249	1,753	826	8,759	26,958
比 較		△ 87	△ 547	△ 186	△ 115	92	105	3,681	2,943

※トレーニング室の利用状況については、社会教育課を参照

環 境 課

環 境 係
清 掃 係

環 境 係

1 畜犬登録状況

() : 前年度

月	4月	5月	6月	7月	8月	9月	10月	11月	12月	1月	2月	3月	計
登 録	20	19	12	17	6	8	11	10	13	7	18	20	161 (164)
再交付	0	2	1	0	0	0	0	0	0	1	0	2	6 (19)
交 換	0	0	4	2	0	0	0	0	1	0	0	0	7 (17)

2 動物の死体処理状況

() : 前年度

月	4月	5月	6月	7月	8月	9月	10月	11月	12月	1月	2月	3月	計
犬	0	0	1	1	4	1	0	0	0	1	5	1	14 (33)
猫	11	10	35	30	15	20	22	21	11	21	19	12	227 (192)
狸等	0	2	3	3	0	2	2	5	4	2	1	0	24 (38)
小動物	11	0	2	4	5	5	0	0	1	0	1	1	30 (36)
計	22	12	41	38	24	28	24	26	16	24	26	14	295 (299)

3 空地の雑草処理指導状況 () : 前年度

通知件数	面積 (㎡)
29 (29)	18,192 (15,940)

4 公害苦情件数

(1) 公害の種類

() : 前年度

種類	大気汚染	水質汚濁	土壌汚染	騒音	振動	地盤沈下	悪臭	その他	計
件数	15 (9)	0 (4)	0 (1)	5 (9)	0 (0)	0 (0)	9 (7)	25 (28)	54 (58)

(2) 公害等発生源の主な産業

種類	農業	建設業	製造業	運輸業	卸売・小売業	飲食店	サービス業	その他	計
件数	2 (0)	12 (6)	6 (2)	3 (0)	0 (2)	0 (0)	2 (8)	29 (40)	54 (58)

(3) 公害等発生源の用途地域

種類	住居地域	近隣商業地域	商業地域	準工業地域	工業地域	工業専用地域	調整区域	その他	計
件数	30 (41)	0 (0)	0 (1)	3 (1)	10 (10)	5 (0)	6 (4)	0 (1)	54 (58)

5 環境美化事業

(1) 第31回全町一斉清掃 (): 前年度

ア 日 時 平成25年6月2日 (日)

午前8:00～午前9:00

イ 参加人員 5,872 人 (6,015人)

ウ ごみ回収量 2,800 kg (3,380kg) 小型家電 50 kg

・金 属 類 710 kg (590kg)

・ガラス類 80 kg (240kg)

・不燃物等 680 kg (420kg)

(2) 環境監視事業 (件数)

(): 前年度

月 項目	4月	5月	6月	7月	8月	9月	10月	11月	12月	1月	2月	3月	計
広告物 (捨看板)	34	59	59	17	32	32	62	59	35	19	0	19	427 (874)
放置自転車 (バイク含む)	22	29	27	36	28	35	33	28	17	32	26	29	342 (316)
放置自動車	0	0	0	0	0	0	0	0	0	0	0	0	0 (0)
迷惑駐車	0	0	0	0	0	0	0	0	0	0	0	0	0 (2)
不法投棄	5	3	1	7	4	2	7	6	5	8	1	1	50 (33)
不適正焼却	0	0	1	0	0	1	0	0	1	0	0	0	3 (4)
悪 臭	21	18	15	14	11	6	14	7	6	9	6	7	134 (289)
計	82	109	103	74	75	76	116	100	64	68	33	56	956 (1,518)

6 河川調査

(1) 残堀川水生生物調査 (※残堀川水質調査会)

ア 調 査 日 平成25年6月28日 (金)

イ 調査地点 表橋 (殿ヶ谷800番地先)

ウ 調査結果

・魚 類 : 【3種 17個体】優占種:アブラハヤ・モツゴ (7個体 優占度41.2%)

・付着藻類 : 【45種 61,140細胞/mm²】
優占種:フォルミディウム的一种 (48,480細胞/mm² 優占度79.3%)

・底生生物 : 【15種 81個体】優占種:フトミミズ的一种 (19個体 優占度23.5%)

※残堀川水質調査会: 残堀川流域の立川市、武蔵村山市及び瑞穂町の2市1町による組織

(2)河川水質調査

ア 残堀川合同水質定期調査（残堀川水質調査会）

・年間4回実施（平成25年6月、8月、12月の下砂橋については水量不足により欠測）

残堀川合同水質定期調査		生 活 環 境 項 目 （ 環 境 基 準 ： B 類 型 ）				
		水素イオン濃度 (pH)	生物化学的 酸素要求量 (BOD)	浮遊物質 (SS)	溶存酸素量 (DO)	大腸菌群数
測定地点	基準値 調査年月日	6.5以上 8.5以下	3mg/ℓ以下	25mg/ℓ以下	5mg/ℓ以上	5,000MPN/ 100ml以下
狭山橋 (箱根ヶ崎10番地先)	平成25年 6 月 19 日	8.1	4.6	16	9.2	1,800
	8 月 14 日	8.3	4.9	10	9.6	7,900
	10 月 9 日	7.2	0.6	13	9.1	33,000
	12 月 11 日	7.4	1.8	5	10.9	2,400
地藏橋 (石畑183番地先)	平成25年 6 月 19 日	7.7	1.8	5	7.8	33,000
	8 月 14 日	7.7	0.9	4	7.0	17,000
	10 月 9 日	7.8	0.6	4	9.9	46,000
	12 月 11 日	7.5	1.4	4	10.2	22,000
下砂橋 (殿ヶ谷792番地先)	平成25年 6 月 19 日	－	－	－	－	－
	8 月 14 日	－	－	－	－	－
	10 月 9 日	7.9	0.6	3	9.7	33,000
	12 月 11 日	－	－	－	－	－

※健康項目等については平成25年8月14日、平成25年12月11日に実施

イ 不老川水質定期調査

・年間9回実施（平成25年5月、6月、12月については水量不足により欠測）

不老川水質定期調査		生 活 環 境 項 目 （ 環 境 基 準 ： E 類 型 ）				
		水素イオン濃度 (pH)	生物化学的 酸素要求量 (BOD)	浮遊物質 (SS)	溶存酸素量 (DO)	大腸菌群数
測定地点	基準値 調査年月日	6.0以上 8.5以下	10mg/ℓ以下	ごみ等の浮遊が 認められないこと	2mg/ℓ以上	基準値の 設定なし
大橋 (二本木1313番地先)	平成25年 4 月 3 日	7.4	3.1	27	10.1	33,000
	5 月 8 日	－	－	－	－	－
	6 月 19 日	－	－	－	－	－
	7 月 3 日	7.5	1.6	1	14.2	79,000
	8 月 7 日	7.4	12	11	5.0	330,000
	9 月 4 日	7.6	8.2	12	6.0	170,000
	10 月 2 日	7.1	2.1	2	15.5	49,000
	11 月 6 日	6.9	<0.5	<1	9.0	1,700
	12 月 5 日	－	－	－	－	－
	平成26年 1 月 9 日	7.5	19	39	8.5	130,000
	2 月 5 日	7.5	39	41	9.1	240,000
	3 月 5 日	7.5	6.7	72	11.4	33,000

※健康項目等については平成25年8月7日に実施

7 大気環境調査

(1) 調査方法 役場屋上において年2回（夏季・冬季）実施

- ・夏季：平成25年9月12日（木）から平成25年9月19日（木）まで
- ・冬季：平成26年2月 6日（木）から平成26年2月13日（木）まで

(2) 調査結果

（ ）：前年度

	環境基準	夏 季	冬 季
二酸化硫黄	0.04ppm以下	<0.001～0.001ppm (<0.001～0.002)	<0.001ppm (<0.001～0.001)
二酸化窒素	0.06ppm以下	0.003～0.018ppm (0.007～0.019)	0.010～0.020ppm (0.009～0.023)
浮遊粒子状物質	0.10mg/m ³ 以下	0.012～0.035mg/m ³ (0.011～0.027)	0.004～0.010mg/m ³ (0.003～0.018)
オキシダント	0.06ppm以下	0.008～0.045ppm (0.014～0.037)	0.022～0.032ppm (0.010～0.035)
ダイオキシン類	0.6pg-TEQ/m ³ 以下	0.013pg-TEQ/m ³ (0.023)	0.014pg-TEQ/m ³ (0.029)

8 放射線量測定調査

(1) 定期測定

期 間 平成25年4月3日～平成26年3月5日（毎月第一水曜日）

測定場所 小・中学校（7校）、武蔵野コミュニティグラウンド

測 定 値 0.05 μ Sv/h ～ 0.10 μ Sv/h

9 放射線測定器貸出件数 （ ）：前年度

機器名 ホリバPA-1000

単位：件

4月	5月	6月	7月	8月	9月
1 (1)	0 (2)	0 (2)	1 (1)	0 (1)	1 (1)

10月	11月	12月	1月	2月	3月	合計
1 (3)	0 (0)	0 (1)	0 (0)	1 (1)	0 (3)	5 (16)

10 合併処理浄化槽設置事業補助

（ ）：前年度

ア 申請件数 3件 (2件)

イ 補助額 1,374,000円 (1,062,000円)

(内訳) 5人槽 444,000円×2件＝ 888,000円 (0件)

7人槽 486,000円×1件＝ 486,000円 (1件)

10人槽 576,000円×0件＝ 0円 (1件)

1 1 住宅用環境配慮型機器購入費助成金制度

() : 前年度

	件数 単位：件	助成金額 単位：円
二酸化炭素冷媒ヒートポンプ給湯器	15 (19)	600,000 (744,000)
潜熱回収型給湯器	28 (22)	526,000 (419,000)
ガス発電給湯器	0 (0)	0 (0)
太陽光発電システム	62 (85)	7,282,000 (12,337,000)
合 計	105 (126)	8,408,000 (13,500,000)

1 2 瑞穂町産業廃棄物処理施設設置等紛争処理審査会

委員 (5名)

(任期：平成25年10月1日～27年9月30日)

職 名	氏 名	備 考
委 員	鈴 木 勇 吉	元(社)全国産業廃棄物連合会会長
委 員	鍋 島 淑 郎	元玉川大学教授
委 員	藤 山 恵 子	元東京都廃棄物審議会委員
委 員	松 井 清 旭	弁護士、元東京都公害審査会委員
委 員	村 井 祐 一	田園調布学園大学教授

1 3 瑞穂町環境審議会

委員 (10名)

(任期：平成25年10月1日～27年9月30日)

職 名	氏 名	選出区分	備 考
委 員	清 水 浩 昭	学識経験者	元日本大学教授
委 員	小 山 勝 壽		前環境審議会委員
委 員	小 沢 吉 行	町民	公募
委 員	近 藤 静 子		公募
委 員	吉 平 幸 枝		公募
委 員	瀧 澤 千 代 子	事業者	商業
委 員	岡 本 日 吉		工業
委 員	久 保 田 晴 利		農業
委 員	照 井 浩 司	学識経験者	町内の環境関係機器の製作会社
委 員	根 本 弘		多摩環境事務所

審議会

開 催 年 月 日	内 容
平成25年 8月23日	○ 平成25年度瑞穂町環境審議会 1. 平成24年度瑞穂町環境基本計画進捗状況報告(案)について 2. その他

1 4 瑞穂町地球温暖化対策実行計画の推進

推進会議

開催年月日	内 容
平成25年 8月 7日	○ 平成25年度瑞穂町地球温暖化対策実行計画推進会議 ・ 議題 1. 平成24年度温室効果ガス排出量の報告及び平成22年度との比較 2. 平成24年度と平成23年度の温室効果ガス排出量の比較 3. エコドライブの取組結果について 4. 今後の取組について

※推進会議は各所属の係長相当職20名で組織し、実行計画を円滑に推進するため、点検実施状況等を検討する。

清 掃 係

1 ごみ収集内訳

区 分	収集方法	25年度		24年度		備 考
		収集量 (t)	構成比 (%)	収集量 (t)	構成比 (%)	
可 燃 ご み	委託収集	5,771	49.5	5,793	50.8	西多摩衛生組合へ
	一般持込	2,258	19.4	1,924	16.9	西多摩衛生組合へ
	小 計	8,029	68.9	7,717	67.7	
不 燃 ご み	委託収集	337	2.9	338	3.0	
	直営収集	136	1.2	132	1.2	
粗 大 ご み	一般持込	328	2.8	336	2.9	
	小 計	464	4.0	468	4.1	
資 源 ご み	委託収集	2,806	24.1	2,851	25.0	
有 害 ご み	委託収集	17	0.1	19	0.2	
合 計		11,653	100.0	11,393	100.0	

町民1人当りごみ量 344kg/年 941g/日
(平成26年3月1日 外国人を含む人口33,917人による)

2 ごみ処理内訳

区 分	25年度		24年度	
	処理量 (t)	構成比 (%)	処理量 (t)	構成比 (%)
焼却 (西多摩衛生組合)	8,695	74.6	8,311	72.9
埋立 (不燃物最終処分場)	39	0.3	77	0.7
処分 (有害ごみ)	17	0.2	19	0.2
再 生 利 用	2,902	24.9	2,986	26.2
合 計	11,653	100.0	11,393	100.0

3 資源物回収団体奨励事業

区 分	単 位	25年度	24年度	備 考
団 体 数	団体	36	35	子ども会24・町内会12
回 収 回 数	回	115	125	延べ回数
回 収 量	kg	351,545	381,290	新聞紙・雑誌・ダンボール
奨 励 金 額	円	3,515,450	3,812,900	10円/kg
逆有償補填金額	円	0	0	実額補填

4 ごみ資源化状況

区 分	単 位	25年度	24年度	備 考
ご み 資 源 化	ご み 量	t	11,653	町収集ごみ
	資 源 化 量	t	3,697	
	資 源 化 率	%	31.7	
			33.0	
総資源化	総 ご み 量	t	12,005	ごみ資源化量に集団回収分を加えたもの
	総資源化量	t	4,049	
	総資源化率	%	33.7	

5 事業系ごみ抜き打ち検査

実 施 日	検査件数	文書による警告件数	実施場所
25年 5月29日	8件	0件	西多摩衛生組合
25年 9月19日	8件	0件	
25年12月 5日	7件	0件	
26年 2月28日	9件	0件	
26年 3月18日	9件	0件	

6 西多摩衛生組合におけるごみ処理実績

市 町 別	25年度		24年度	
	処理量 (t)	構成比 (%)	処理量 (t)	構成比 (%)
瑞 穂 町	8,695	13.4	8,311	12.8
青 梅 市	30,079	46.4	30,654	47.2
福 生 市	12,364	19.1	12,403	19.1
羽 村 市	12,202	18.8	12,155	18.7
小 金 井 市	1,512	2.3	0	0.0
災 害 廃 棄 物	0	0.0	1,427	2.2
合 計	64,852	100.0	64,950	100.0

7 し尿処理実施状況

区 分		25年度	24年度	備 考 (25年度)
処 理 量 (kℓ)	一 般 家 庭	322	323	無料99世帯、有料50世帯
	事 業 所	36	38	13事業所
	計	358	361	
割 合 (%)	一 般 家 庭	89.9	89.5	
	事 業 所	10.1	10.5	
	計	100.0	100.0	

8 し尿処理実績

市 町 別	25年度		24年度	
	処理量 (kℓ)	構成比 (%)	処理量 (kℓ)	構成比 (%)
瑞 穂 町	358	13.3	361	12.5
青 梅 市	2,235	83.0	2,437	84.3
福 生 市	99	3.7	91	3.2
計	2,692	100.0	2,889	100.0

9 廃棄物減量等推進審議会

委員（10名）

（任期：平成25年6月1日～平成27年5月31日）

職 名	氏 名	備 考
会 長	根 岸 八 千 代	瑞穂熟年塾女性部
副 会 長	田 中 勇	瑞穂町商工会
委 員	斉 藤 洋 美	瑞穂生活学校
委 員	古 川 千 代 乃	公募
委 員	池 田 和 生	公募
委 員	吉 川 英 男	町内会連合会
委 員	伊 藤 勝 國	瑞穂町商工会
委 員	小 林 源 久	小中学校校長会
委 員	村 野 香 月	町職員（福祉部長）
委 員	坂 内 幸 男	町職員（教育部長）

審議会

開 催 年 月 日	内 容
25年 7月31日	(1) 正副会長の選任 (2) 事務局からの報告 (3) 今後のごみ減量に向けた取組等について (4) その他
26年 2月28日	(1) 事業系一般廃棄物について (2) その他

10 粗大ごみ搬入状況

	平成25年度						平成24年度					
	件 数			重量（kg）			件 数			重量（kg）		
月	収集	持込	合計	収集	持込	合計	収集	持込	合計	収集	持込	合計
4	157	399	556	13,240	27,409	40,649	141	408	549	10,946	22,253	33,199
5	170	578	748	11,581	32,166	43,747	178	540	718	12,714	38,087	50,801
6	145	438	583	10,339	23,441	33,780	155	474	629	11,400	40,254	51,654
7	162	531	693	12,307	23,815	36,122	172	543	715	15,156	28,454	43,610
8	155	522	677	12,506	23,672	36,178	132	513	645	10,467	24,131	34,598
9	118	376	494	8,930	24,900	33,830	115	348	463	8,283	24,824	33,107
10	151	515	666	11,441	38,735	50,176	182	507	689	12,042	30,383	42,425
11	208	457	665	12,856	20,935	33,791	149	427	576	13,764	25,852	39,616
12	145	596	741	15,934	31,560	47,494	145	478	623	9,808	30,312	40,120
1	123	317	440	8,468	38,081	46,549	126	356	482	10,152	34,459	44,611
2	62	179	241	5,167	14,727	19,894	106	293	399	7,625	17,523	25,148
3	123	411	534	12,803	28,352	41,155	101	358	459	9,374	18,828	28,202
合計	1,719	5,319	7,038	135,572	327,793	463,365	1,702	5,245	6,947	131,731	335,360	467,091

11 啓発事業

- ① 施設見学受入 4団体 226名
- ② 職場体験学習受入 瑞穂中 2年生 3名(4日間)
瑞穂二中 2年生 4名(4日間)
- ③ ボランティア体験受入 瑞穂二中 3年生 3名(2日間)
- ④ リサイクル品販売 887品 184,020円(産業まつり分含む)
- ⑤ リサイクル傘設置 箱根ヶ崎駅外10施設に設置
(25年度中720本補充)

12 エコパーク管理運営委員会

(1) 委員(7名)

(任期：平成24年4月1日～平成26年3月31日)

職名	氏名	備考
委員長	根 岸 八千代	廃棄物減量等推進審議会委員
副委員長	田 中 和 義	町職員(都市整備部 建設課長)
委員	長谷川 正 明	公募委員
委員	大 森 勝 美	公募委員
委員	田 村 明 雄	松原町、南平町及び九丁目の住民の代表者
委員	篠 山 耕 一	町立小・中学校の代表者(四小副校長)平成25年7月10日まで
委員	関 根 孝 之	町立小・中学校の代表者(四小副校長)平成25年7月11日から
委員	桶 田 潔	町職員(教育部 社会教育課長)

(2) 委員会

開催年月日	内 容
25年 7月11日	フリーマーケットの愛称について 外
26年 1月31日	今後の管理運営等について 外

13 フリーマーケット

開催場所	開催年月日	出店数	来場者数
エコパーク 管理棟前広場	25年4月21日	雨天のため中止	
	5月19日	133店	約800人
	6月16日	雨天のため中止	
	9月15日	雨天のため中止	
	10月20日	雨天のため中止	
	11月17日	133店	約1,000人
	12月15日	114店	約500人
	26年2月16日	積雪のため中止	
	3月16日	102店	約400人

福 祉 部

福 祉 課
高 齡 課
健 康 課

福 祉 課

福 祉 係
障 が い 係
児 童 係
児 童 館 係
子 育 て 支 援 係

福 祉 係

1 保護司会

(1) 保護司会活動状況

開 催 日	内 容	場 所
平成25年 4月 3日	西多摩地区保護司会瑞穂分区役員会・監査会	役場
平成25年 4月10日	西多摩地区保護司会瑞穂分区定期総会	ふれあいセンター
平成25年 4月15日 ～4月19日	生徒へのあいさつ運動	瑞穂第二中学校
平成25年 4月26日	西多摩地区保護司会定期総会	瑞穂町民会館
平成25年 5月 8日	西多摩地区保護司会瑞穂分区・更生保護女性 会合同役員会	役場
平成25年 5月16日	西多摩地区保護司会瑞穂分区役員会	役場
平成25年 5月28日	西多摩地区保護司会瑞穂分区全体会	役場
平成25年 5月30日	瑞穂町更生保護女性会定期総会	ふれあいセンター
平成25年 8月 7日	西多摩地区保護司会瑞穂・羽村ブロック研修 会	ふれあいセンター
平成25年 8月27日 ～8月30日	生徒へのあいさつ運動	瑞穂中学校
平成25年 9月18日	西多摩地区保護司会瑞穂分区全体会	ふれあいセンター
平成25年 9月18日	瑞穂町民生委員・児童委員との合同研修会	ふれあいセンター
平成25年 9月25日	産業まつり出店のためキャピック製品購入	府中刑務所
平成25年10月11日	産業まつり出店準備	役場
平成25年11月 9日 11月10日	産業まつり出店（保護司活動のPR）	産業まつり会場
平成25年11月13日	管外視察研修（横須賀刑務支所）	神奈川県
平成25年11月26日	東京都更生保護大会	中野サンプラザ
平成25年11月27日	西多摩地区保護司会地域活動連絡協議会	羽村市ゆとろぎ
平成25年12月 5日	西多摩地区保護司会瑞穂分区役員会	役場
平成26年 1月22日	西多摩地区保護司会新年会 西多摩地区保護司会瑞穂分区新年会	青梅市スイートプラム
平成26年 1月30日	西多摩地区保護司会瑞穂分区役員会	役場
平成26年 2月19日	西多摩地区保護司会瑞穂分区全体会	瑞穂町民会館

(2) 社会を明るくする運動活動状況

(単位：人)

開催日	内 容	場 所	参加人数
平成25年 6月 5日	準備委員会	瑞穂町民会館	37
平成25年 6月18日	運動の概要説明	瑞穂中学校	10
平成25年 6月28日	運動の概要説明	瑞穂第二中学校	10
平成25年 6月28日	実施委員会	瑞穂町民会館	152
平成25年 7月 1日	駅頭広報活動	箱根ヶ崎駅	107
平成25年 7月 5日	学校訪問	町立小学校 瑞穂農芸高校	13
平成25年 7月27日	町内広報活動	町内全域	16
平成25年 8月24日	サマーフェスティバル会場広報活動	役場周辺	55
平成25年 8月28日	反省会	ふれあいセンター	32

(3) 保護司会名簿

平成26年3月31日現在

氏 名	発令年月日	任期満了日	備 考
下 嶋 和 彦	平成24年12月22日 再任	平成26年12月21日	
高 橋 秀 夫	平成24年12月22日 再任	平成26年12月21日	
平 山 和 治	平成26年 2月 1日 再任	平成28年 1月31日	
粕 谷 道 子	平成24年12月22日 再任	平成26年12月21日	分区長
小 野 静 江	平成24年12月22日 再任	平成26年12月21日	会 計
鈴 木 文 雄	平成24年 5月25日 再任	平成26年 5月24日	
服 部 重 守	平成24年12月22日 再任	平成26年12月21日	副分区長
江 川 功	平成24年 9月 1日 再任	平成26年 8月31日	
大 野 とみ江	平成25年 5月15日 再任	平成27年 5月14日	
遠 藤 洋 子	平成25年 5月15日 再任	平成27年 5月14日	
小 峰 恒 夫	平成24年 9月 1日 再任	平成26年 8月31日	監 事
久保田 千代子	平成24年12月22日 再任	平成26年12月21日	
町 田 富 江	平成24年12月22日 再任	平成26年12月21日	
福 島 徳 秀	平成25年 5月15日 再任	平成27年 5月14日	
関 谷 忠	平成25年 9月17日 再任	平成27年 9月16日	
原 嶋 治 生	平成25年 5月15日 新任	平成27年 5月15日	

2 民生委員・児童委員協議会

(1) 会議開催状況

(単位：人)

開催日	協議事項及び報告事項	出席状況
平成25年 4月25日	24年度活動実績報告及び25年度活動計画(案) について 民生委員・児童委員の日のPR活動について	34
平成25年 5月23日	管外研修 (神奈川県横須賀市) 介護老人保健施設しんわ走水荘	32
平成25年 6月19日	災害時要援護者の安全対策の推進に伴う協力について 地区懇談会の開催について	35
平成25年 7月24日	敬老会の受付業務等の打合せについて 保護司との情報交換会の議題等について	35
平成25年 9月18日	振り込め詐欺の防犯対策について 赤い羽根共同募金の協力について	34
平成25年10月17日 ～10月18日	管外研修 (福島県南相馬市) 南相馬市民生委員・児童委員との情報交換会	33
平成25年11月21日	東日本大震災子ども募金について 瑞穂町民生委員・児童委員協議会定期総会	35
平成25年11月29日	瑞穂町民生委員・児童委員委嘱状・感謝状伝達式及び社会福祉委員委嘱状交付式 瑞穂町民生委員・児童委員協議会臨時総会及び臨時協議会	36
平成25年12月18日	消費者センターより瑞穂町の現状について 各審議会委員等の選出について	34
平成26年 1月22日	民生委員・児童委員と政治活動について 情報交換会	36
平成26年 2月20日	東日本大震災子ども応援募金の配分金額と方法等について 25年度活動実績報告及び26年度活動計画の作成について	34
平成26年 3月17日	民生委員・児童委員活動保険について 民生委員・児童委員の日活動強化週間について	35

(2) 相談件数（民生委員扱い）

平成25年4月～平成26年3月

在宅福祉	介護保険	子育て・母子保健	年金・保険	子どもの地域生活
件 30	件 22	件 25	件 2	件 48

仕事	住居	日常的な支援	生活環境	健康・保健医療
件 1	件 5	件 30	件 13	件 24

生活費	家族関係	子どもの教育・学校生活	そ の 他	合 計
件 18	件 27	件 44	件 250	件 539

(3) 民生委員・児童委員（社会福祉委員）名簿

平成26年3月31日現在

氏 名	担 当 地 区	委嘱年月日	備 考
石 塚 壽 則	安住町・表町	平成25年12月 1日再任	
窪 田 英 壽	仲町・中芝町	平成25年12月 1日再任	
村 上 嘉 男	東砂町・丸町	平成25年12月 1日再任	
飯 田 祐 子	西砂町	平成25年12月 1日再任	
吉 岡 亨	表東町・表上町	平成25年12月 1日再任	監事
古 川 さよみ	神明町・上仲町・旭町	平成25年12月 1日再任	
吉 岡 犬 恵	東一丁目	平成25年12月 1日再任	
石 川 明	西一丁目	平成25年12月 1日新任	
山 崎 関 男	二丁目・東三丁目	平成25年12月 1日再任	会長
原 島 恵 子	中三丁目	平成25年12月 1日新任	
齊 藤 文 登	西三丁目	平成25年12月 1日再任	
村 山 みどり	四丁目・五丁目	平成25年12月 1日新任	
笠 川 純	六丁目・七丁目	平成25年12月 1日新任	
會 田 悦 子	八丁目・九丁目	平成25年12月 1日再任	
吉 岡 茂 雄	松原町南	平成25年12月 1日新任	
有 路 富美子	松原町北	平成25年12月 1日再任	会計
石 川 任	長岡町東・東長岡町	平成25年12月 1日再任	副会長
小 野 芳 雄	長岡町西	平成25年12月 1日新任	

氏 名	担 当 地 区	委嘱年月日	備 考
小 沼 サト子	春日町	平成25年12月 1日再任	
川 鍋 悦 子	愛宕町・水保町	平成25年12月 1日再任	
小 野 とよ子	二本木町東	平成25年12月 1日再任	
新 田 龍 也	二本木町西	平成25年12月 1日新任	
戸 谷 勇	高根町 町道2号線(学校通り)東・駒形町	平成25年12月 1日再任	
栗 原 昭	高根町 町道2号線(学校通り)西	平成25年12月 1日再任	
類 家 京 子	富士山町	平成25年12月 1日新任	
吉 崎 茂	栗原町	平成25年12月 1日新任	
田 中 壯 作	松山町	平成25年12月 1日再任	
池 永 由紀子	旭が丘一部(1～ 8号棟)	平成25年12月 1日新任	
島 田 美世子	旭が丘一部(9～20・34号棟)	平成25年12月 1日新任	
増 岡 登喜子	旭が丘一部(21～33号棟)	平成25年12月 1日再任	
平 沢 澄 子	さかえ町	平成25年12月 1日再任	副会長
高 島 朝 子	富士見町	平成25年12月 1日再任	
遠 藤 鈴 代	南平町南	平成25年12月 1日新任	
岩 槻 文	南平町北	平成25年12月 1日再任	
池 谷 典 子	主任児童委員	平成25年12月 1日再任	
清 水 育 代	主任児童委員	平成25年12月 1日再任	

3 瑞穂町地域保健福祉計画

(1) 瑞穂町地域保健福祉審議会

回 数	開催年月日	検 討 議 題
第1回	平成25年 6月20日	今年度の事業について(報告)
第2回	平成26年 2月 5日	第2次地域保健福祉計画の進捗状況について

(2) 審議会名簿

平成26年3月31日現在

選 出 区 分 等	氏 名	役 職 名 等
学 識 経 験 者	村 井 祐 一	田園調布学園大学 教授
保健福祉関係施設	小 山 良 一	(社)瑞仁会 良友園 施設長
	下 田 智 子	石畑保育園 園長
	大 屋 敬 則	瑞穂町精神障害者地域活動支援センター所長
保健福祉関係団体	川 間 公 雄	瑞穂町医師会 みずほクリニック 院長
	粕 谷 道 子	西多摩地区保護司会瑞穂分区 分区長
	渡 辺 信 男	瑞穂町身体障害者共生会 会長
	難 波 眞	(医)幹人会 菜の花
	戸 田 祐 佳	子育てに関する団体
公共的団体	山 崎 関 男	瑞穂町民生委員・児童委員協議会 会長
	奥 田 雄 一	瑞穂町寿クラブ連合会 会長
	山 口 齊	瑞穂町社会福祉協議会事務局 次長
	大 沢 厚 子	瑞穂町健康づくり推進委員 委員長
	関 口 高 志	瑞穂町教育相談室 室長
関係行政機関	木 村 博 子	西多摩保健所 所長
	和 田 芳 子	立川児童相談所 所長
	森 泉 旬 子	西多摩福祉事務所 所長
公募委員	栗 原 ひろみ	町民
	石 蔵 陽 子	〃
	小松原 久 子	〃
町職員	鳥 海 俊 身	企画部長
	田 辺 健	住民部長
	村 野 香 月	福祉部長
	坂 内 幸 男	教育部長

4 受験生チャレンジ支援貸付事業

	相談件数	新規 来所者数	申請件数	貸付 決定件数	学習塾		受験料	
					中学3年	高校3年	中学3年	高校3年
H25年4月	10	2	0	0	0	0	0	0
5月	5	1	2	2	2	0	0	0
6月	23	15	0	0	0	0	0	0
7月	19	16	3	1	1	0	0	0
8月	12	11	8	5	5	0	0	0
9月	24	5	8	11	6	0	5	0
10月	23	8	5	2	1	0	1	0
11月	14	12	3	8	1	2	2	3
12月	18	14	3	4	0	1	1	2
H26年1月	29	12	12	9	4	0	5	0
2月	13	1	14	13	4	1	6	2
3月	21	0	0	4	1	1	1	1
合計	211	97	58	59	25	5	21	8

5 ふれあいセンター利用状況

施設別利用人数（1階）

（単位：人）

	大会議室 1	会議室 2	計
H25年 4月	315	95	410
5月	359	90	449
6月	266	125	391
7月	641	187	828
8月	261	99	360
9月	332	110	442
10月	151	135	286
11月	423	175	598
12月	416	115	531
H26年 1月	313	105	418
2月	370	125	495
3月	349	168	517
合 計	4,196	1,529	5,725

※会議室1は障害者就労支援センター

施設別利用人数（2 階）

（単位：人）

	大会議室 2	大会議室 3	大会議室 2・3	会議室 3	会議室 4	会議室 3・4	多目的室	和室	計
H25年									
4月	231	187	544	123	135	219	237	230	1,906
5月	191	69	770	30	72	563	244	29	1,968
6月	168	211	882	125	155	335	156	241	2,273
7月	234	170	662	142	173	305	207	390	2,283
8月	230	120	311	107	122	207	115	300	1,512
9月	293	62	460	168	134	163	175	400	1,855
10月	135	122	531	256	334	223	230	300	2,131
11月	293	150	652	212	219	332	336	448	2,642
12月	130	91	629	176	156	174	166	350	1,872
H26年									
1月	271	90	1,003	76	228	359	111	280	2,418
2月	105	147	1,565	65	171	364	138	338	2,893
3月	168	164	789	107	61	274	192	290	2,045
合計	2,449	1,583	8,798	1,587	1,960	3,518	2,307	3,596	25,798

年間利用者数 31,523人

年間利用件数 1,985件

指定管理者による施設の管理運営

1	施設の名称	瑞穂町ふれあいセンター			
2	指定管理者の名称	社会福祉法人 瑞穂町社会福祉協議会			
3	指定管理開始年度（施設設置年度）	平成 2 2 年度（平成 2 1 年度改修）			
4	指定管理の期間	平成 2 2 年 4 月 1 日から平成 2 7 年 3 月 3 1 日まで 5 年間			
5	指定管理の目的及び求める効果	ふれあいセンターの設置目標に沿った管理運営と、地域のコミュニケーションや交流活動を促進するための拠点として、利用しやすい施設となることを目的とする。			
6	施設・事業がもたらす効用等				
		内容		平成 2 5 年度	
施設運営業務	ふれあいセンター地域文化向上事業	落語とコントで学ぶ悪徳商法の対処法 9/7 参加者 26 名			
		映画上映「逃げる人々 東日本大震災と障害者」2/15 降雪のため中止			
	貸館業務	住民の協力により、カフェコーナーに写真及びつるし雛等展示した。			
		福祉総合相談事業（専門職による相談事業） 福祉よろず相談（毎月第 2 月曜日 午後） 成年後見利用相談（毎月第 4 火曜日 午後） 心の相談（毎月第 3 月曜日 午後） 身近な法律相談（毎月第 4 火曜日 午前）			
7 総括 (1)経費比較 ※行政資源(指定管理料等・町職員人件費・物品提供金額)の投入実態を比較 「実経費」では指定管理料等のみを比較	算定	平成 2 5 年度	1 6 , 2 7 1 , 0 0 0	円	
		指定前 (平成 20 年度)	9 , 8 9 3 , 0 3 8	円	
		比較	6 , 3 7 7 , 9 6 2	円	
	実経費	平成 2 5 年度	1 6 , 2 7 1 , 0 0 0	円	
		指定前 (平成 20 年度)	8 , 4 1 8 , 0 3 8	円	
		比較	7 , 8 5 2 , 9 6 2	円	
(2)経費比較の説明		実経費比較では、指定前は職員等の人件費は含まれていないが、指定後においては、職員 1 名と臨時職員 2 名の人件費が含まれているため、増額となっている。維持管理に係る経費については、受託者の努力により減額となっているため、制度導入の効果が現れている。			
8 指定管理者選定委員会による評価		【主な効果】 社会福祉協議会の事業を通じ、ふれあいセンターの P R を行ったことで、会議室の利用回数が増加した。 【主な指摘】 施設全般については、適正管理と認められる。 平成 26 年 3 月で、カフェコーナーは協力団体の撤退により休業している。カフェコーナーの再建または代替事業について担当課と検討願いたい。			

※このほかの評価内容については、瑞穂町ホームページ、図書館で閲覧できます。

障 が い 係

1 身体障害者手帳所持者状況

平成26年 3月31日現在 (単位：人)

等級別 障害別	1 級	2 級	3 級	4 級	5 級	6 級	計
視 覚 障 害	25	15	7	5	6	5	63
聴 覚 又 は 平 衡 機 能 障 害	3	21	7	12	1	24	68
音 声 言 語 又 は そ し ゃ く 機 能 障 害	0	1	6	3	0	0	10
肢 体 不 自 由	132	109	112	177	54	29	613
内 部 障 害	193	2	20	56	0	0	271
計	353	148	152	253	61	58	1,025

2 愛の手帳所持者状況

平成26年 3月31日現在 (単位：人)

度数別 年 齢	1 度	2 度	3 度	4 度	計
1 8 歳 以 上	8	75	64	84	231
1 8 歳 未 満	4	18	11	43	76
計	12	93	75	127	307

3 精神障害者保健福祉手帳所持者状況

平成26年 3月31日現在 (単位：人)

1 級	2 級	3 級	計
15	108	61	184

4 心身障害者福祉手当支給状況

支給月	4 月	8 月	1 2 月	計
支給者数	696	701	696	2,093
支給額 (単位：円)	35,517,000	35,189,000	35,229,500	105,935,500

5 心身障害者（児）交通費等助成金支給状況

支給月	4月	8月	12月	計
支給者数	538	540	537	1,615
支給額 (単位：円)	3,590,400	3,592,100	3,587,000	10,769,500

6 心身障害者医療費助成受給者数

平成26年3月31日現在

344 人

7 自立支援医療（精神通院）申請書等事務件数

平成26年3月31日現在

703 件

8 日常生活用具給付事業

種 目	件数	種 目	件数	種 目	件数
ス ト ー マ 装 具	282	紙 お む つ 等	46	入 浴 補 助 用 具	2
T字状・棒状のつえ	1	歩 行 支 援 用 具	4	電 気 式 た ん 吸 引 器	3
盲 人 用 体 温 計	1	盲 人 用 時 計	2	盲 人 用 体 重 計	1
湯 沸 器	1	人 工 喉 頭	1	頭 部 保 護 帽	1
移 動 用 リ フ ト	1	特 殊 便 器	2	パルスオキシメーター	1
訓 練 い す	1	浴 槽	1	情 報 ・ 通 信 支 援 用 具	2
視 覚 障 害 者 用 ポータブルレコーダー	2	便 器	1	透 析 液 加 温 器	1
				計	357

9 補装具交付・修理事業

(単位：件)

区 別 種 目	身 体 障 が い 者			身 体 障 が い 児			合 計
	交 付	修 理	小 計	交 付	修 理	小 計	
義 肢	0	2	2	0	0	0	2
装 具	4	8	12	5	1	6	18
補 聴 器	3	7	10	0	0	0	10
車 い す	7	6	13	2	1	3	16
そ の 他	2	3	5	2	1	3	8
合 計	16	26	42	9	3	12	54

10 重度心身障害者（児）紙おむつ給付

平成26年3月31日現在

給付決定者数 28 人

11 住宅改善費給付事業

平成26年3月31日現在

種 目	件 数
居 宅 生 活 動 作 補 助 用 具	3
中 規 模 改 修	3
屋 内 移 動 設 備	1
計	7

12 緊急通報システム事業

平成26年3月31日現在

利 用 件 数 3 件

13 都営交通無料乗車券発行状況

(単位：枚)

種 別	発 行 枚 数
身 体 障 害 者	63
知 的 障 害 者	36
精 神 障 害 者	43
計	142

14 心身障害者（児）福祉センター「あゆみ」利用者

平成26年3月31日現在

事 業 名	利 用 者 数
地域活動支援センターⅡ型事業	16
障 害 児 等 タイムケア事業	29
計	45

15 精神障害者地域活動支援センター「ひまわり」利用者

平成26年3月31日現在

事 業 名	利 用 者 数
地域活動支援センターⅡ型事業	31

16 精神障害者共同作業所「ころぼっくる」利用者

平成26年3月31日現在

事業名	利用者数
就労移行支援事業	6
就労継続支援B型事業	8
計	14

17 福祉作業所「さくら」利用者

平成26年3月31日現在

事業名	利用者数
就労継続支援B型事業	27

18 重度脳性マヒ者介護人派遣事業

派遣対象者数	年間派遣回数
3	432

19 障害福祉サービス

平成26年3月31日現在

介護給付費受給者数	177
訓練等給付費受給者数	109
計	286

20 地域生活支援事業

平成26年3月31日現在

受給者数 152 人

21 ふれあい運動会（第33回）

（単位：人）

開催日	会場	参加人員			
		障がい者（児）とその家族	ボランティア	来賓	計
6月16日（日）	中央体育館	125	154	14	293

2 2 特殊疾病患者福祉手当支給状況

支給月	4 月	8 月	12月	計
支給者数	234	241	244	719
支給額 (単位：円)	4, 650, 000	4, 690, 000	4, 570, 000	13, 910, 000

2 3 難病医療費助成申請等受理件数

平成26年3月31日現在

345 件

2 4 障害者就労支援センター

平成26年3月31日現在

事 業 名	登 録 者 数
障 害 者 等 就 労 支 援 事 業	79
就 職 者 数	13

2 5 障害児通所給付支援事業

平成26年3月31日現在

支 援 の 種 類	利 用 児 童 数
児 童 発 達 支 援	2
放 課 後 等 デ イ サ ー ビ ス	9
計	11

指定管理者による施設の管理運営

1	施設の名称	福祉作業所「さくら」		
2	指定管理者の名称	社会福祉法人 あかつきコロニー		
3	指定管理開始年度 (施設設置年度)	平成22年度(平成22年度)		
4	指定管理の期間	平成22年4月1日から平成27年3月31日まで5年間		
5	指定管理の目的 及び求める効果	一般企業での就労が困難な在宅の身体・知的障害者(児)の方に就労の場を提供し、自立や社会参加を支援することを目的とする		
6	施設・事業がもたらす効用等			
内容		平成25年度		
(1)利用者の利便性改善		個別の支援経過をケース記録としてまとめていることで、利用者から出された質問・意見に対しても、わかりやすい説明とすることができている。		
(2)プログラム等質の改善		工賃アップのために、作業工程の改善を実施した。主なものとして、精度を向上させるため作業受注の内容により、作業順・作業グループの構成等の見直しを行った。		
(3)利用者の満足度		平成24年度の第三者評価(利用者アンケート)結果で指摘された施設での説明不足の点について、個別面談で説明・補足を実施したことで解りやすく改善されている。		
7 総括 (1)経費比較 ※行政資源(指定管理料等・町職員人件費・物品提供金額)の投入実態を比較 「実経費」では指定管理料等のみを比較	算定	平成25年度	8, 226, 000	円
		前指定末 (平成21年度)	0	円
		比較	8, 226, 000	円
	実経費	平成25年度	8, 121, 000	円
		前指定末 (平成21年度)	0	円
		比較	8, 121, 000	円
(2)経費比較の説明		平成22年度の指定管理委託料に比べ、翌年度より新規設備投資分の減額及び施設設備の瑕疵期間経過後の点検・保守等の管理費の増額後、安定した管理運営経費となっている。		
8 指定管理者選定委員会による評価		【主な効果】 新規の受注及び精神障害者共同作業所との共同受注に努め、利用料収入(受託事業収入)が前年度対比4.4%増加した。 【主な指摘】 施設全般については、適正管理と認められる。 利用者別の支援経過を記録することにより、一人ひとりに適した支援体制が執られている。今後さらに利用者ニーズを反映したきめの細かい支援がなされるよう期待する。		

※このほかの評価内容については、瑞穂町ホームページ、図書館で閲覧できます。

指定管理者による施設の管理運営

1	施設の名称	心身障害者（児）福祉センター「あゆみ」			
2	指定管理者の名称	社会福祉法人 瑞穂町社会福祉協議会			
3	指定管理開始年度 （施設設置年度）	平成18年度（平成7年度）			
4	指定管理の期間	平成23年4月1日から平成28年3月31日まで5年間			
5	指定管理の目的 及び求める効果	長期にわたり心身障害者に対し、授産事業を提供し支援を行ってきた実績と、経験及び民間事業所ならではの柔軟性のあるサービスを提供することで心身障害者の自立支援を効率的に実施することを目的とする。			
6	施設・事業がもたらす効用等				
	内容	平成25年度			
	(1)利用者の利便性改善	地域活動支援センター事業では、障がいの特性（発作やパニック）による利用日・利用時間の急な変更に対応できる体制とした。タイムケア事業では、瑞穂第二小学校からの利用希望者に対し、学校までの迎えを開始した。サービス時間の延長支援を継続している。			
	(2)プログラム等質の改善	地域活動支援センター事業では、昨年度から開始した障がいの特性に合わせたグループ活動の日数を増やした。また新規に音楽療法の取入れを開始した。 タイムケア事業では、利用時間の長い長期休み期間を利用して保護者の希望による行事を保護者の交流も含め実施した。			
	(3)利用者の満足度	地域活動支援センター事業では、最大で週6日の利用を含め希望どおりに利用できたことに高い評価をもらっている。 タイムケア事業では、同様のサービス（障害児通所支援事業）を提供する他の民間事業所が増えたこともあり、「あゆみ」で実施していない自宅への送迎サービスの要望があった。			
7	総括	算定	平成25年度	36,300,250	円
(1)経費比較	前指定末 (平成22年度)		31,799,720	円	
※行政資源（指定管理料等・町職員人件費・物品提供金額）の投入実態を比較	比較		4,500,530	円	
「実経費」では指定管理料等のみを比較	実経費	平成25年度	36,195,250	円	
		前指定末 (平成22年度)	31,524,720	円	
		比較	4,670,530	円	
(2)経費比較の説明		実経費が前指定末と比べ増額となっているが、主に法人への指定管理料に係る消費税相当額及び東京都サービス補助金の一部を負担するもので、維持管理に係る経費である。			
8 指定管理者選定委員会による評価		【主な効果】 地域活動支援センター事業では、障がい特性に合わせたグループ分けと専門家による音楽療法を実施。また、タイムケア事業では保護者間の交流を含めた事業を実施し、両事業とも利用者から好評を得たことが認められる。 【主な指摘】 施設全般については、適正管理と認められる。 タイムケア事業は、近年類似する事業が多く行われていることから、利用者確保のため新規メニューの開拓を期待する。			

※このほかの評価内容については、瑞穂町ホームページ、図書館で閲覧できます。

指定管理者による施設の管理運営

1	施設の名称	精神障害者共同作業所「ころぼっくる」		
2	指定管理者の名称	特定非営利活動法人 みずほまち精神保健福祉会		
3	指定管理開始年度 (施設設置年度)	平成18年度(平成17年度)		
4	指定管理の期間	平成23年4月1日から平成28年3月31日まで5年間		
5	指定管理の目的 及び求める効果	長期にわたり精神障害者に対し、社会復帰等の支援を行ってきた民間活力及び経験を取り入れることにより、精神障害者の自立支援を効率的に実施することを目的とする。		
6	施設・事業がもたらす効用等			
	内容	平成25年度		
	(1)利用者の利便性改善	瑞穂町就労支援センターとの連携強化。 就労支援センター経由での受け入れを行い、相談等についても当事業所だけでなく、瑞穂町就労支援センターの利用が可能となり一般就労への意欲向上につながった。		
	(2)プログラム等質の改善	先進事業者の就労プログラムの受け入れ等を積極的に行い、当事業所では行えない訓練プログラム等を提供することで、選択肢が増え、柔軟に対応することができた。		
	(3)利用者の満足度	多彩な就労訓練プログラムが選べるようになり、職種の幅も広がり就労に向けてのモチベーションの維持ができるようになった。また、自主製品(まき)の販売期間が広がり通年で自主製品の販売収入も増加したため工賃のアップにもつながった。		
7	総括	平成25年度	2,770,000	円
(1)経費比較	算定	前指定末 (平成22年度)	12,778,634	円
※行政資源(指定管理料等・町職員人件費・物品提供金額)の投入実態を比較		比較	-10,008,634	円
「実経費」では指定管理料等のみを比較		平成25年度	2,665,000	円
	実経費	前指定末 (平成22年度)	12,603,634	円
		比較	-9,938,634	円
(2)経費比較の説明	平成23年10月の法内事業移行により、東京都包括補助制度から施設への利用料直接補助となったことから、実経費の前指定末と比べ指定管理料を減額している。			
8	指定管理者選定委員会による評価	【主な効果】 企業実習等につき添う等、職員によるきめの細かい支援に加え、利用者が先進事業者の就労プログラムを選べるようになり、利用者の就労意欲向上が認められる。 また、自主製品(まき)の販売期間延長により売上増となり、利用者の工賃も上昇した。 【主な指摘】 施設全般については、適正管理と認められる。 就労プログラムを改善し、利用者の就労機会の選択肢を向上させたことは評価できる。今後とも、より専門性を活かした事業展開に期待したい。		

※このほかの評価内容については、瑞穂町ホームページ、図書館で閲覧できます。

指定管理者による施設の管理運営

1	施設の名称	精神障害者地域活動支援センター「ひまわり」		
2	指定管理者の名称	特定非営利活動法人 みずほまち精神保健福祉会		
3	指定管理開始年度 (施設設置年度)	平成18年度(平成14年度)		
4	指定管理の期間	平成23年4月1日から平成28年3月31日まで5年間		
5	指定管理の目的 及び求める効果	長期にわたり精神障害者に対し、社会復帰等の支援を行ってきた民間活力及び経験を取り入れることにより、精神障害者の自立支援を効率的に実施することを目的とする。		
6	施設・事業がもたらす効用等			
	内容	平成25年度		
	(1)利用者の利便性改善	利用希望者の増とともに相談しやすい環境を作るため、非常勤職員の増員を行った。また、非常勤職員の増員を行ったことで利用者の生活状態の把握や利用者の同行支援等、多様化するニーズ・課題に対して対応できるようになった。		
	(2)プログラム等質の改善	利用者の方から、やりたい事ややってみたい事などを聴いてプログラムの改善を行っている。また、週一回の「話し合う場」を利用し、環境改善へ取り組んでいる。		
	(3)利用者の満足度	今まで、何処にも相談や通う場所もなく助かったという意見や、友達が沢山でき対人コミュニケーションでも自信が持てるようになった等、施設の評価も向上している。「ひまわり」が休みだと困るという意見もある。		
7	総括	平成25年度	10,893,000	円
(1)経費比較	算定	前指定末 (平成22年度)	17,163,830	円
※行政資源(指定管理料等・町職員人件費・物品提供金額)の投入実態を比較		比較	-6,270,830	円
「実経費」では指定管理料等のみを比較		平成25年度	10,788,000	円
	実経費	前指定末 (平成22年度)	16,988,830	円
		比較	-6,200,830	円
(2)経費比較の説明		平成23年10月の法内事業移行により、東京都包括補助制度から施設への利用料直接補助となったことから、実経費の前指定末と比べ指定管理料を減額している。		
8	指定管理者選定委員会による評価	【主な効果】 相談員(有資格者1名)を増員し、個別相談や助言の機会を強化したことで、利用者の精神安定と対人能力の向上が図られたことが認められた。 【主な指摘】 引き続き施設の適正な管理に努められるとともに、利用者の社会復帰をさらに促進するため、個別相談を徹底するなど専門性の高い民間団体としての柔軟な運営に期待する。		

※このほかの評価内容については、瑞穂町ホームページ、図書館で閲覧できます。

児 童 係

1 児童手当及び児童育成手当

手当支給状況

区 分			月 額	延 児 童 数	支 給 額	備 考
児 童 手 当	被 用 者	0歳～ 3歳未満	円 15,000	人 5,076	円 76,140,000	
		3歳～ 中学校 修了前	10,000	24,999	249,990,000	
			15,000	2,628	39,420,000	
			計	27,627	289,410,000	
		計		32,703	365,550,000	
	非 被 用 者	10,000	13,184	131,840,000		
		15,000	4,434	66,510,000		
		計	17,618	198,350,000		
	小 計			50,321	563,900,000	
	特例給付		5,000	1,802	9,010,000	
児童手当及び特例給付 計			52,123	572,910,000		
児 童 育 成 手 当	育成手当		13,500	10,116	136,566,000	
	障害手当		15,500	555	8,602,500	
小 計			10,671	145,168,500		
合 計			62,794	718,078,500		

2 児童扶養手当及び特別児童扶養手当

(1) 手当の認定状況

区 分	全部支給	一部支給	支給停止	計
児 童 扶 養 手 当	257 ^件	173 ^件	57 ^件	487 ^件
特別児童扶養手当	49		2	51

(2) 事務取扱状況

事 務 の 名 称	取 扱 件 数		事 務 の 名 称	取 扱 件 数	
	児 扶	特 児		児 扶	特 児
認 定 請 求 書	65	7	転 入	13	1
現 況 届 (所得状況届)	472	51	額 改 定 届	7	1
住 所 変 更 届	22	2	転 出	13	0
氏 名 変 更 届	1	0	所 得 変 更	1	0
資 格 喪 失 届	22	2	そ の 他	58	2
障 害 状 況 届		17	合 計	674	83

3 ひとり親家庭等医療費助成事業

(1) ひとり親家庭等医療対象世帯数(者) (平成25年12月31日現在) 416 世帯 (829人)

(2) 医療助成費実支出額総括表

(単位: 件・円)

			現 物 給 付			現金給付	歳出戻入額	合 計
			国 保 分	社 保 分	計			
支 出 額	4月	件数	475	246	721	10	0	731
		金額	1,273,100	524,783	1,797,883	25,653	0	1,823,536
	5月	件数	515	326	841	13	0	854
		金額	1,207,933	785,044	1,992,977	27,543	0	2,020,520
	6月	件数	409	202	611	18	0	629
		金額	1,193,225	418,127	1,611,352	37,465	0	1,648,817
	7月	件数	400	200	600	23	0	623
		金額	788,329	435,731	1,224,060	45,975	0	1,270,035
	8月	件数	378	242	620	26	0	646
		金額	871,940	506,284	1,378,224	47,526	0	1,425,750
	9月	件数	419	200	619	24	0	643
		金額	1,077,011	372,555	1,449,566	41,939	0	1,491,505
	10月	件数	390	176	566	25	0	591
		金額	1,077,128	434,908	1,512,036	31,915	0	1,543,951
	11月	件数	393	207	600	25	0	625
		金額	1,125,599	468,173	1,593,772	63,293	0	1,657,065
	12月	件数	395	246	641	35	0	676
		金額	924,522	505,784	1,430,306	85,322	0	1,515,628
	1月	件数	407	226	633	23	0	656
		金額	892,198	460,427	1,352,625	47,412	0	1,400,037
	2月	件数	418	249	667	26	0	693
		金額	945,353	480,500	1,425,853	41,455	0	1,467,308
	3月	件数	367	292	659	24	0	683
		金額	827,902	627,808	1,455,710	49,008	0	1,504,718
合 計		件数	4,966	2,812	7,778	272	0	8,050
		金額	12,204,240	6,020,124	18,224,364	544,506	0	18,768,870

4 義務教育就学児医療費助成事業

(1) 義務教育就学児医療対象者 (平成25年9月30日現在) 2,472人 (うち中学生受給者 826人)

(2) 医療助成費実支出額総括表

(単位：件・円)

			現 物 給 付			現金給付	歳出戻入額	合 計
			国 保 分	社 保 分	計			
支 出 額 済	4月	件数	682	1,507	2,189	33	0	2,222
		金額	1,396,712	3,257,072	4,653,784	81,559	0	4,735,343
	5月	件数	796	1,907	2,703	55	0	2,758
		金額	1,937,466	4,291,327	6,228,793	319,685	0	6,548,478
	6月	件数	539	1,250	1,789	60	0	1,849
		金額	1,164,486	2,382,395	3,546,881	68,645	0	3,615,526
	7月	件数	618	1,517	2,135	80	0	2,215
		金額	1,352,112	2,915,195	4,267,307	132,595	0	4,399,902
	8月	件数	582	1,431	2,013	62	0	2,075
		金額	1,103,961	2,538,567	3,642,528	106,216	0	3,748,744
	9月	件数	512	1,281	1,793	67	▲ 13	1,847
		金額	948,694	2,302,690	3,251,384	97,622	▲ 24,014	3,324,992
	10月	件数	419	1,099	1,518	67	0	1,585
		金額	718,044	2,622,316	3,340,360	74,213	0	3,414,573
	11月	件数	422	1,197	1,619	67	0	1,686
		金額	1,081,958	2,487,877	3,569,835	334,897	0	3,904,732
	12月	件数	524	1,310	1,834	66	▲ 1	1,899
		金額	1,105,412	2,321,752	3,427,164	159,208	▲ 2,610	3,583,762
	1月	件数	530	1,256	1,786	75	0	1,861
		金額	1,017,128	2,303,641	3,320,769	212,814	0	3,533,583
	2月	件数	537	1,289	1,826	69	0	1,895
		金額	885,207	2,300,770	3,185,977	107,757	0	3,293,734
	3月	件数	576	1,254	1,830	76	0	1,906
		金額	1,339,732	2,377,991	3,717,723	203,190	0	3,920,913
合 計		件数	6,737	16,298	23,035	777	▲ 14	23,798
		金額	14,050,912	32,101,593	46,152,505	1,898,401	▲ 26,624	48,024,282

5 乳幼児医療費助成事業

(1) 乳幼児医療対象者 (平成25年9月30日現在) 1,524人
町単独分 32人

(2) 医療助成費実支出額総括表

(単位：件・円)

			現 物 給 付			現金給付	町単独分	合 計
			国 保 分	社 保 分	計			
支 出 額	4月	件数	622	1,391	2,013	6	28	2,047
		金額	1,040,213	2,245,253	3,285,466	19,690	46,652	3,351,808
	5月	件数	779	1,660	2,439	18	49	2,506
		金額	1,220,993	2,713,877	3,934,870	46,050	61,212	4,042,132
	6月	件数	611	1,384	1,995	18	33	2,046
		金額	853,079	2,214,285	3,067,364	189,612	38,790	3,295,766
	7月	件数	585	1,333	1,918	20	34	1,972
		金額	871,942	2,072,511	2,944,453	110,680	34,596	3,089,729
	8月	件数	607	1,424	2,031	9	32	2,072
		金額	1,042,427	1,910,106	2,952,533	74,205	38,626	3,065,364
	9月	件数	627	1,403	2,030	19	36	2,085
		金額	945,716	1,763,788	2,709,504	216,956	101,968	3,028,428
	10月	件数	462	1,163	1,625	23	29	1,677
		金額	822,307	1,481,012	2,303,319	250,924	42,892	2,597,135
	11月	件数	560	1,355	1,915	14	35	1,964
		金額	905,254	1,873,688	2,778,942	80,080	34,966	2,893,988
	12月	件数	700	1,538	2,238	14	46	2,298
		金額	912,536	1,930,680	2,843,216	66,758	60,638	2,970,612
	1月	件数	685	1,567	2,252	15	43	2,310
		金額	1,225,047	2,415,160	3,640,207	50,343	40,666	3,731,216
	2月	件数	744	1,707	2,451	20	31	2,502
		金額	1,234,718	2,638,038	3,872,756	158,894	40,020	4,071,670
	3月	件数	674	1,685	2,359	28	28	2,415
		金額	1,147,708	2,646,891	3,794,599	142,481	40,050	3,977,130
合 計		件数	7,656	17,610	25,266	204	424	25,894
		金額	12,221,940	25,905,289	38,127,229	1,406,673	581,076	40,114,978

6 保 育 園

(1) 月別入園児童数

保 育 園 名	月別													計
	定員	25 / 4	5	6	7	8	9	10	11	12	26 / 1	2	3	
石 畑 保 育 園	110	97	98	101	102	102	100	100	101	102	102	102	102	1,209
		3	3	3	3	3	3	3	3	3	3	3	3	36
むさしの保育園	120	116	119	120	121	122	123	122	122	119	119	123	123	1,449
		3	1	1	1	1	1	2	2	1	1	1	1	16
東 松 原保育園	90	73	75	77	77	79	80	81	81	81	82	82	78	946
		2	2	2	2	2	3	3	3	3	3	2	5	32
狭 山 保 育 園	100	94	94	95	95	95	96	97	97	97	96	97	97	1,150
		0	0	0	0	0	0	0	0	0	1	0	0	1
長 岡 保 育 園	90	69	70	70	71	76	76	76	76	75	77	74	74	884
		3	3	5	6	6	6	6	6	6	6	7	7	67
みずほひじり保育園	74	65	64	64	66	67	69	70	70	70	70	68	68	811
		0	0	0	0	0	0	0	0	0	0	0	0	0
とのがや保育園	60	54	54	55	54	56	58	59	60	60	60	58	58	686
		6	6	6	7	7	7	6	5	5	5	5	5	70
管 外 保 育 園		20	24	29	31	29	29	31	36	37	33	33	38	370
合 計	644	588	598	611	617	626	631	636	643	641	639	637	638	7,505
		17	15	17	19	19	20	20	19	18	19	18	21	222

備考 上段は、町内在住の入園児童数。下段は、町外からの受託児童数。

(2) 保育園入所原因別園児数

(平成25年4月1日現在)

居宅外労働		居宅内労働		その他		合 計
常勤	非常勤	自営	内職	出産・看護	その他	
225	225	43	7	20	68	588

(3) 管外保育園における委託状況

市 町 村 名	保 育 園 名	公 私 別	人 数
青 梅 市	千ヶ瀬第2保育園	私	1
	鈴の音保育園	〃	1
	かすみ台第一保育園	〃	1
	かすみ台第二保育園	〃	3
	河辺保育園	〃	2
	今寺保育園	〃	2
	上長渕保育園	〃	2
	青梅梨の木保育園	〃	1
福 生 市	弥生保育園	私	4
	加美平保育園	〃	1
	杉ノ子第三保育園	〃	1
	すみれ保育園	〃	1
羽 村 市	富士見第一保育園	私	1
	富士見第二保育園	〃	1
	富士みのり保育園	〃	1
	太陽の子保育園	〃	1
	羽村まつの木保育園	〃	1
	玉水保育園	〃	6
武 蔵 村 山 市	つみき保育園	公	1
	テマリ第二保育園	私	1
	村山中藤保育園「櫻」	〃	1
	村山中藤保育園「白樺」	〃	1
	きし保育園	〃	3
	育成会めぐみ保育園	〃	2
	育成会ひまわり保育園	〃	1
昭 島 市	中神保育園	私	1
	よつぎ第四保育園	〃	1
東 大 和 市	狭山保育園	公	1
日 の 出 町	大正保育園	私	2
所 沢 市	新所沢保育園	公	1
寒 川 町	旭保育園	公	1
合 計			48

(4) 管内保育園における受託状況

保 育 園 名	当該市町村	人 数
石 畑 保 育 園	青 梅 市	1
	東 大 和 市	2
む さ し の 保 育 園	羽 村 市	2
	青 梅 市	2
東 松 原 保 育 園	福 生 市	1
	羽 村 市	3
	入 間 市	2
狭 山 保 育 園	東 大 和 市	1
長 岡 保 育 園	羽 村 市	2
	青 梅 市	5
と の が や 保 育 園	青 梅 市	1
	福 生 市	1
	武 蔵 村 山 市	4
	入 間 市	1
合 計		28

(5) 保育園階層別園児数

(平成25年4月1日現在)

階 層 区 分		全 額	半 額	1/10	計
A 階 層		15	3	1	19
B 階 層		59	13	1	73
C 階 層	第1階層	7	3	1	11
	2	3	0	0	3
	3	34	7	2	43
D 階 層	第1階層	2	0	0	2
	2	23	6	0	29
	3	16	6	0	22
	4	33	12	1	46
	5	95	19	1	115
	6	70	10	0	80
	7	58	9	2	69
	8	39	3	0	42
	9	19	1	0	20
	10	6	0	0	6
	11	8	0	0	8
合 計		487	92	9	588

※ A階層＝生活保護世帯

C階層＝前年度分市町村民税課税世帯

B階層＝前年度分市町村民税非課税世帯

D階層＝前年分所得税課税世帯

(6) 保育園運営費の収納状況

保 育 園 名	運営費調定額	収 入 額	未 納 額	収 納 率
石 畑 保 育 園	20,098,520 円	20,064,960 円	33,560 円	99.8 %
む さ し の 保 育 園	18,042,500	17,975,100	67,400	99.6
東 松 原 保 育 園	13,900,780	13,823,980	76,800	99.4
狹 山 保 育 園	18,421,200	18,352,600	68,600	99.6
長 岡 保 育 園	13,501,160	13,501,160	0	100.0
みずほひじり保育園	9,983,000	9,806,600	176,400	98.2
と の が や 保 育 園	9,501,000	9,479,600	21,400	99.8
管 外 公 立 保 育 園	530,600	503,600	27,000	94.9
管 外 私 立 保 育 園	4,086,900	4,044,200	42,700	99.0
合 計	108,065,660	107,551,800	513,860	99.5

(7) 保育園児童運営委託料及び運営費補助金

保 育 園 名	委 託 料	補 助 金	合 計
東 松 原 保 育 園	106,597,523 円	6,177,540 円	112,775,063 円
狭 山 保 育 園	127,261,620	7,029,650	134,291,270
長 岡 保 育 園	102,663,350	6,673,250	109,336,600
みずほひじり保育園	103,393,252	5,944,080	109,337,332
と の が や 保 育 園	85,802,760	5,600,570	91,403,330
管 外 保 育 園	30,006,290	718,795	30,725,085
合 計	555,724,795	32,143,885	587,868,680

(8) 認証保育所の状況

保 育 所 名	入 所 延 人 数	運 営 費 補 助 金 額
キッズルーム箱根ヶ崎	142 人	13,056,178 円
ぴ よ ぴ よ ハ ウ ス	280	23,897,180
子育て支援チャイルド ハ ウ ス す み れ	86	6,392,320
瑞穂すみれ保育園	315	24,822,240
つ み き 保 育 園	9	814,470
どんぐりの家保育所	64	5,051,090
ありんこ保育所	35	3,606,740
チューリップ保育所	18	1,292,340
合 計	949	78,932,558

(9) 認定こども園の状況

保 育 所 名	入 所 延 人 数	運 営 費 補 助 金 額
きぼうのにわこどもえん	216 人	6,848,474 円
あ す な ろ	24	1,763,340
青梅エンゼル保育園	122	8,650,720
多摩学院幼稚園	12	883,680
五ノ神幼稚園	25	490,690
合 計	399	18,636,904

7 子ども・子育て会議

(1) 会議開催状況

開催日	協議事項及び報告事項	出席状況
平成25年11月 1日	子ども・子育て支援新制度の概要説明 ニーズ調査 調査票（案）の提示及び協議	10 ^人
平成25年11月13日	ニーズ調査 調査票の協議及び内容確定	10
平成26年 3月19日	ニーズ調査（単純集計）結果の報告 来年度の会議スケジュール（案）の説明	7

(2) 会議委員名簿

(平成26年3月31日現在)

氏 名	選出母体	委嘱年月日	備 考
佐々加代子	学 識 経 験 者	平成25年10月 1日	会長
清水 育 代	主任児童委員代表	〃	副会長
風間 美 奈	青少年委員代表	〃	
堀池 佳 子	子育てサークル代表	〃	
戸田 祐 佳	〃	〃	
下田 智 子	認可保育所園長代表	〃	
竹下 泰 子	認証保育所園長代表	〃	
沖 悟	幼稚園園長代表	〃	
田中 久美子	保育園通所保護者	〃	
城戸 昌 美	幼稚園通所保護者	〃	
白石 法 博	一 般 公 募	平成25年10月25日	

指定管理者による施設の管理運営

1	施設の名称	瑞穂町立石畑保育園			
2	指定管理者の名称	社会福祉法人武蔵村山育成会			
3	指定管理開始年度（施設設置年度）	平成20年度（平成10年度）			
4	指定管理の期間	平成25年4月1日から平成30年3月31日まで 5年間			
5	指定管理の目的及び求める効果	女性の社会進出や少子化対策等の面から、保護者の要望が多様化しており、その実現を図っていくうえで、民間活力の導入により、様々な保育ニーズに対し、柔軟に対応していく。			
6	施設・事業がもたらす効用等				
		内容		平成25年度	
(1)利用者の利便性改善		良質な環境での保育を実施するための施設整備		遊具の購入、AEDの設置等、児童の活動の幅を広げるとともに、安全確保のための整備を行った。	
(2)プログラム等質の改善		新5カ年計画の実施		理念の実現に向けて、「一人ひとりの応援団」～みんなちがって みんないい～を掲げ、児童、保護者、地域、職員にとって、楽しい保育園となるよう、様々な取組みをスタートした。	
(3)利用者の満足度		第三者評価保護者アンケートの実施		利用87世帯を対象に調査を実施し、回収率が74.7%と高く、満足度は98.5%と高評価を得た。苦情も皆無であり、保護者と良い関係を築いている。	
7 総括 (1)経費比較 ※行政資源(指定管理料等・町職員人件費・物品提供金額)の投入実態を比較 「実経費」では指定管理料等のみを比較	算定	平成25年度	175,978,355	円	
		前指定末(平成24年度)	173,386,780	円	
		比較	2,591,575	円	
	実経費	平成25年度	175,553,355	円	
		前指定末(平成24年度)	172,895,630	円	
		比較	2,657,725	円	
(2)経費比較の説明		平成25年度から同法人が再指定となった。実経費比較では、指定前と比べ、2,657,725円増額となった。障がい児入所の増加による障害児加算等の増額が主な理由となっている。			
8 指定管理者選定委員会による評価		【主な効果】 地域・小学校等との連携した取組みをはじめ、児童及び保護者に対する質の高い保育サービスを提供した結果、アンケート調査においては保護者の98.5%から「満足である」との評価を得た。 【主な指摘】 施設全般については、適正管理と認められる。 電気使用量の削減については、節電委員会と担当課で十分検討し、対策を講じることが期待される。			

※このほかの評価内容については、瑞穂町ホームページ、図書館で閲覧できます。

指定管理者による施設の管理運営

1 施設の名称	瑞穂町立むさしの保育園			
2 指定管理者の名称	社会福祉法人高峰福祉会			
3 指定管理開始年度（施設設置年度）	平成18年度 （幼児棟：昭和46年度、乳児棟：平成15年度）			
4 指定管理の期間	平成23年4月1日から平成28年3月31日まで 5年間			
5 指定管理の目的及び求める効果	女性の社会進出や少子化対策等の面から、保護者の要望が多様化しており、その実現を図っていくうえで、民間活力の導入により、様々な保育ニーズに対し、柔軟に対応していく。			
6 施設・事業がもたらす効用等				
内容		平成25年度		
(1)利用者の利便性改善	良質な環境での保育を実施するための施設整備	プール、ホール内ステージ、乳児棟木製テラス等の改修を行うとともに、遊具の下にゴムチップを整備する等、児童の安全確保策を講じた。		
(2)プログラム等質の改善	園内研修の実施及び園外研修への参加	外部研修の報告、外部講師による園内研修の実施、年20回以上の外部研修参加により、保育士のスキルアップを図った。		
(3)利用者の満足度	福祉サービス第三者評価の実施	利用103世帯を対象に調査を実施し、満足度は81.8%と高評価を得たが、回収率が21.4%と低く、適正な評価が得られたか疑問である。		
7 総括 (1)経費比較 ※行政資源(指定管理料等・町職人件費・物品提供金額)の投入実態を比較 「実経費」では指定管理料等のみを比較	算定	平成25年度	163,937,720	円
		前指定末(平成22年度)	166,063,360	円
		比較	-2,125,640	円
	実経費	平成25年度	163,512,720	円
		前指定末(平成22年度)	165,638,360	円
		比較	-2,125,640	円
(2)経費比較の説明	実経費比較では、前指定末（平成22年度）と比較して、年間入所者数は同数であったため、町で実施した改修工事分が、主な減額の理由となっている。指定管理者となって2期目の中間年を終え、安定した運営を行っている。			
8 指定管理者選定委員会による評価	<p>【主な効果】 延長保育は、利用者が前年度対比6.5%増加し事業に対する評価も高い。 指定管理更新後3年経過するが、安定した運営を行っている。</p> <p>【主な指摘】 施設全般については、適正管理と認められる。 アンケート調査の回答率が21.4%と低いためその原因を分析し、回収率を上げ、利用者の意見を十分把握することが必要である。</p>			

※このほかの評価内容については、瑞穂町ホームページ、図書館で閲覧できます。

児 童 館 係

1 児童館利用状況

(1) 利用登録者数

平成26年3月31日現在 (単位：人)

性別\区分	幼児	小学生	中学生	高校生等 18歳未満	町外	計
男	193	400	202	21	47	863
女	217	361	182	23	77	860
計	410	761	384	44	124	1,723

(2) 月別利用者数

(単位：人)

月	4月	5月	6月	7月	8月	9月	10月	11月	12月	1月	2月	3月	計
開館日数(日)	23	23	25	24	27	23	26	24	23	23	23	25	289
月合計利用者	1,730	1,689	2,053	2,160	1,736	1,958	2,209	2,041	1,906	1,819	1,741	2,115	23,157
日平均利用者	75	73	82	90	64	85	85	85	83	79	76	85	80

2 児童館各種事業報告

(1) 子育て支援事業

事業名	実施日	回数	参加者(人)	対象等(参加形態)
あつまれ！ハイハイ	毎月 第2・4水曜日	17	359	0歳児と保護者(自由参加制)
あつまれ！ヨチヨチ	毎月 第1・3火曜日	15	280	1歳児(0歳児も可)と保護者(自由参加制)
同上(合同開催事業)	10月16日・12月11日	2	141	運動会とクリスマス会(自由参加制)
親子であそぼう	毎月 第1・3水曜日	17	407	2歳児以上の幼児と保護者(自由参加制)
同上(特別開催事業)	10月9日・12月13日	2	123	運動会とクリスマス会(自由参加制)
あつまれ！ むさしのびよんちゃん	毎月 第2木曜日 (10月1日より第2月曜日)	11	109	1歳児以上と保護者(自由参加制)※移動児童館
ワン・ツー・チャチャ チャ！もとさやま	毎月 第3金曜日 (10月1日より第4月曜日)	11	81	1歳児以上と保護者(自由参加制)※移動児童館
ニコニコスマイルながおか	毎月 第4水曜日	10	148	1歳児以上と保護者(自由参加制)※移動児童館
すくすくクラブ	毎週 木・金曜日	56	1,218	2歳児以上の幼児と保護者(登録制)
ジュースは何でできているのか	6月28日(金)	1	28	幼児と保護者
パパ・ママのための応急救護講座	11月22日(金)	1	49	幼児と保護者
赤ちゃんとママのファーストサイン講座	3月4日・3月12日	2	46	0歳児・1歳児と保護者
ユハナ先生と英語であそぼう	3月19日(水)	1	60	2歳児以上と保護者
13事業		146	3,049	

(2) 鑑賞事業

事業名	実施日	回数	参加者(人)	備 考
おはなしの会	5月9日(木)	6	31	朗読ボランティアの協力により実施 (絵本、紙芝居)
	7月11日(木)		29	
	9月12日(木)		33	
	11月14日(木)		34	
	1月9日(木)		35	
	3月13日(木)		29	
あすなろ むかしばなし	4月11日(木)	6	36	もぐらのむっくり他
	6月13日(木)		32	だいくとおにろく他
	8月 8日(木)		32	ちいちゃんのかげおくり他
	10月10日(木)		34	きつねのきんた他
	12月12日(木)		35	あかんぼうじいさん他
	2月13日(木)		35	にひきのかえる他
観 劇 等	3月27日(木)	1	143	人形劇のあかばんつ
3 事業		13	538	

(3) 各種教室

①創作教室

事業名	実施日	参加者 (人)
プラ板工作	4月24日 (水)	79
アイロンビーズ	5月22日 (水)	16
バルーンスライム	7月27日 (土)	16
ナチュラルフォトフレーム	8月22日 (木)	20
手作りカード	9月25日 (水)	25
陶芸教室	11月30日 (土)	16
レインボースコープ	1月15日 (水)	22
プロペラヘリコプター	2月26日 (水)	19
押し花のカード	3月19日 (水)	15
9 事業		228

②料理教室

事業名	実施日	参加者 (人)
チョコフレンチトースト	4月17日 (水)	24
ベイクドチーズケーキ	5月29日 (水)	24
デラックスチョコバナナケーキ	6月19日 (水)	24
サクサクスコーン	7月31日 (水)	24
キーマカレーとフルーツサラダ	8月21日 (水)	15
アップルケーキ	9月18日 (水)	24
スイートポテトケーキ	10月16日 (水)	22
ふわふわオムレツケーキ	11月20日 (水)	19
プリンアラモード	12月18日 (水)	22
チョコブラウニー	1月22日 (水)	23
おもちピザ	2月19日 (水)	24
ケーキのようなお寿司	3月15日 (土)	13
いちごのショートケーキ	3月26日 (水)	23
13 事業		281

③折り紙教室

事業名	実施日	参加者 (人)
ハートのペンダント	4月10日 (水)	14
お人形さんのメモ入れ	6月12日 (水)	16
着物の女の子	8月14日 (水)	10
鉢植えの花	10月9日 (水)	23
サンタさんのキャンディー入れ	12月11日 (水)	17
かわいいおひなさま	2月12日 (水)	15
6 事業		95

④実験室

事業名	実施日	参加者 (人)
電気パン	5月25日 (土)	20
バルーンロケット	11月27日 (水)	40
2 事業		60

(4) イベント

事業名	実施日	参加者 (人)
子どもまつり	7月21日 (日)	500
アフタフバーパンと忍者修行をしよう	12月25日 (水)	55
お正月遊びをしよう	1月 8日 (水)	55
豆まきおたのしみ会	2月 3日 (月)	52
4 事業		662

(5) 大会

事業名	実施日	参加者 (人)
クイズ大会	5月 8日 (水)	5
風船バレーボール大会	5月15日 (水)	19
アタック！インディアカ	6月5日・10月30日	31
ビーチバレーボール大会	8月 7日 (水)	11
大縄クイズ大会	12月26日 (木)	16
5 事業		82

(6) 絵コンテスト

事業名	実施月	参加者 (人)
はめえデザイン	4月	70
UFO	5月	68
海の乗り物	6月	62
妖怪	7月	113
金魚	8月	122
きのこ	9月	91
運動会	10月	47
川柳	11月	97
2014うま	12月	59
新しいオリンピックの競技	1月	23
雪だるま	2月	55
好きな生き物	3月	52
12 事業		859

(7) 移動児童館（就学児向け）

事業名	実施日	参加者 (人)
料理教室（手作りピザ）	6月15日 (土)	12
超巨大シャボン玉	9月11日 (水)	34
2 事業		46

(8) 野外活動

事業名	実施日	参加者(人)	備 考
お宝探検団	10月23日 (水)	13	六道山までゴミ拾いをしながら、謎解き探検 (クイズ・ゲーム等) を実施
1 事業		13	

(9) ボランティア活動

事業名	実施日	参加者(人)	備 考
大掃除をしよう	12月27日 (金)	24	児童による児童館内の清掃 (※日頃利用している児童館の清掃)
1 事業		24	

(10) その他事業等

- ①あすなろだよりの発行 12回発行 (毎月1回)
 ②消防訓練 1回実施 (11月28日 145名参加)

3 学童保育クラブ・ランドセル来館事業状況報告

(1) 学童保育クラブ月別登録児童数 (単位: 人)

施設名	月別 定員	25年 4月	5月	6月	7月	8月	9月	10月	11月	12月	26年 1月	2月	3月	計
あすなろ学童保育クラブ	50	62	62	62	62	69	62	62	81	81	80	79	78	840
第二小学童保育クラブ	40	48	48	48	53	52	51	51	50	50	49	49	49	598
第三小学童保育クラブ (教室)	40	43	42	41	39	38	33	31	29	28	28	28	27	407
第三小学童保育クラブ (分室)	30	39	39	37	37	36	35	33	32	31	31	28	27	405
第四小学童保育クラブ	50	59	56	56	56	54	51	49	49	49	49	46	45	619
西松原学童保育クラブ	40	51	52	51	51	46	43	43	42	41	41	39	39	539
計	250	302	299	295	298	295	275	269	283	280	278	269	265	3,408

(2) 学童保育クラブ月別出席者数 (平均/1日) (単位: 人)

施設名	開所日数	25年 4月	5月	6月	7月	8月	9月	10月	11月	12月	26年 1月	2月	3月	計
		25	24	25	26	27	23	26	24	23	23	23	25	294
あすなろ学童保育クラブ		43	43	37	39	31	40	41	51	39	46	46	30	486
第二小学童保育クラブ		32	36	34	34	27	36	35	34	33	30	28	29	388
第三小学童保育クラブ (教室)		27	30	27	25	18	21	22	20	18	16	16	16	256
第三小学童保育クラブ (分室)		24	26	23	22	15	22	21	20	18	17	15	16	239
第四小学童保育クラブ		40	41	37	33	24	33	31	31	31	28	25	23	377
西松原学童保育クラブ		34	36	33	30	21	28	28	27	28	27	23	22	337
計		200	212	191	183	136	180	178	183	167	164	153	136	2,083
出席率 (%)		66	71	65	61	46	65	66	65	60	59	57	51	61

(3) ランドセル来館事業月別登録児童数

(単位：人)

施設名	25年 4月	5月	6月	7月	8月	9月	10月	11月	12月	26年 1月	2月	3月	計
瑞穂第一小学校	18	18	18	17	17	17	15	0	0	0	0	0	120
寿楽	11	10	9	8	0	6	6	0	0	0	0	0	50
長岡会館	5	3	4	0	0	0	0	0	0	0	0	0	12
計	34	31	31	25	17	23	21	0	0	0	0	0	182

(4) ランドセル来館事業月別出席者数 (平均/1日)

(単位：人)

施設名	開所日数	25年 4月	5月	6月	7月	8月	9月	10月	11月	12月	26年 1月	2月	3月	計
		25	24	25	26	27	23	26	0	0	0	0	0	176
瑞穂第一小学校		11	12	11	10	7	11	10	0	0	0	0	0	72
寿楽		6	5	4	3	0	3	3	0	0	0	0	0	24
長岡会館		3	2	3	0	0	0	0	0	0	0	0	0	8
計		20	19	18	13	7	14	13	0	0	0	0	0	104
出席率 (%)		59	61	58	52	41	61	62	0	0	0	0	0	57

(5) 育成料・利用料収納状況

施設名		調定額(円)	収入額(円)	未納額(円)	収納率 (%)
学童	あすなろ学童保育クラブ	2,810,000	2,810,000	0	100.0
	第二小学童保育クラブ	1,918,000	1,918,000	0	100.0
	第三小学童保育クラブ（教室）	1,408,000	1,408,000	0	100.0
	第三小学童保育クラブ（分室）	1,384,000	1,384,000	0	100.0
	第四小学童保育クラブ	1,586,000	1,586,000	0	100.0
	西松原学童保育クラブ	1,910,000	1,906,000	4,000	99.8
	小 計	11,016,000	11,012,000	4,000	99.9
ランドセル	瑞穂第一小学校	196,000	196,000	0	100.0
	寿楽	87,000	87,000	0	100.0
	長岡会館	24,000	24,000	0	100.0
	小 計	307,000	307,000	0	100.0
合 計		11,323,000	11,319,000	4,000	99.9

(6) 入退所管理

①入所説明会

場 所	開催日	参加者(人)
あすなろ学童保育クラブ	3月 4日 (火)	38
第二小学童保育クラブ	3月 5日 (水)	8
第三小学童保育クラブ(教室)	3月 6日 (木)	14
第三小学童保育クラブ(分室)	3月 6日 (木)	18
第四小学童保育クラブ	3月 7日 (金)	20
西松原学童保育クラブ	3月 7日 (金)	19
ランドセル来館事業	3月 8日 (土)	9
計		126

②入所及び退所事務

子育て支援係

1 子ども家庭支援センター

(1) 利用者数

	25年 4月	5月	6月	7月	8月	9月	10月	11月	12月	26年 1月	2月	3月	計
児 童	249	277	305	283	211	245	255	229	229	182	157	224	2,846
保 護 者 等	175	167	175	204	149	190	198	192	151	139	112	152	2,004
計	424	444	480	487	360	435	453	421	380	321	269	376	4,850

(2) 相談件数

(ア) 新規相談受理件数

	25年 4月	5月	6月	7月	8月	9月	10月	11月	12月	26年 1月	2月	3月	計
養 護 相 談	11	6	12	14	4	19	14	9	7	17	10	4	127
うち虐待相談 (非該当) ※	2 (1)	1 (1)	7 (3)	7 (1)	0 (0)	6 (0)	5 (0)	4 (4)	2 (0)	3 (0)	6 (2)	3 (2)	46 (14)
保 健 相 談	0	0	0	0	0	1	0	0	0	0	1	0	2
障 が い 相 談	0	0	0	0	0	0	0	0	0	0	0	0	0
非 行 相 談	0	2	1	0	0	1	0	0	1	0	0	0	5
育 成 相 談	1	1	4	7	1	3	4	4	2	4	5	1	37
そ の 他 の 相 談	0	3	1	0	0	0	0	0	0	0	0	0	4
計	12	12	18	21	5	24	18	13	10	21	16	5	175

※ () 内は調査の結果、虐待非該当

養 護 相 談 : 児童虐待(身体的虐待、性的虐待、心理的虐待、ネグレクト)、保護者の家出、失踪、死亡、入院等による養育困難児、環境的問題を有する子供に関する相談

保 健 相 談 : 未熟児、虚弱児、その他の疾患(精神疾患を含む)を有する子供に関する相談

障 が い 相 談 : 肢体不自由、視聴覚・言語発達・重症心身・知的障害、自閉症等に関する相談

非 行 相 談 : ぐ犯行為(虚言癖、浪費癖、家出、乱暴、性的逸脱等)又は触法行為に関する相談

育 成 相 談 : 不登校、性格行動(友達と遊べない、落ち着きがない、家庭内暴力、生活習慣の著しい逸脱等)、育児・しつけ、適性(進学適性・職業適性等)に関する相談

その他の相談 : 上記のいずれにも該当しない相談

(イ) 相談方法別対応件数

訪問面接	所内面接	電話・文書等	計
1,087	619	3,774	5,480

(3) 保護者交流事業等

名 称	実施回数 (回)	参加延べ人数 (人)
おしゃべりサロン	12	140
おはなし はじまるよ	12	304
親子ふれあい・あそび	11	444
ともだち・ひろば(0歳)	12	271
ともだち・ひろば(1歳)	11	149
ともだち・ひろば(2歳以上)	7	34
子育て講座	2	19
お母さんのはあとタイム	2	12
ベビーマッサージ	2	55
はぐくみ	7	16
クリスマスコンサート	1	68
人形劇	1	35
高校生によるパネルシアター	1	40
ほっとファミリー体験発表会	1	23
合 計	82	1,610

(4) 乳幼児ショートステイ利用者数

	11時間未満	11時間以上	(うち 宿泊)	計	日数
25年 4月	11	4	4	15	19
5月	19	9	9	28	37
6月	10	11	11	21	32
7月	15	15	15	30	45
8月	10	8	8	18	26
9月	13	6	6	19	25
10月	14	7	7	21	28
11月	20	22	22	42	64
12月	19	18	18	37	55
26年 1月	18	2	2	20	22
2月	17	0	0	17	17
3月	20	2	2	22	24
計	186	104	104	290	394

(年齢別内訳)

0歳	1歳	2歳	3歳	4歳	5歳	6歳	計
56	32	46	104	39	2	11	290

2 ファミリー・サポート・センター

(1) 会員数

	25年 4月	5月	6月	7月	8月	9月	10月	11月	12月	26年 1月	2月	3月
依頼会員	249	236	236	237	237	239	241	242	242	241	245	248
提供会員	70	69	68	66	66	66	63	64	64	64	64	65
両方会員	23	21	20	20	20	20	20	20	20	20	20	20
計	342	326	324	323	323	325	324	326	326	325	329	333

(2) 活動件数

活 動 内 容	25年 4月	5月	6月	7月	8月	9月	10月	11月	12月	26年 1月	2月	3月	計
保育所・幼稚園の登園前の預かり及び送り	2	51	55	50	66	61	68	55	60	61	58	2	589
保育所・幼稚園の迎え及び帰宅後の預かり	47		1	1	1	2	3	4	9	11	4	6	89
保育所・幼稚園の帰宅後の預かり													0
学童の放課後の預かり													0
学童保育の迎え及び帰宅後の預かり	38	32	17	12	12	11	17	17	10	17	11	14	208
学童保育からの帰宅後の預かり									1				1
子供の病気時の援助													0
子供の習い事等の場合の援助	7	6	6	7	6	8	7	7	8	8	6	6	82
保育所・学校等休み時の援助													0
保育所等施設入所前の援助													0
保護者等の短時間・臨時的就労の場合の援助													0
保護者等の求職活動中の援助						1		1					2
保護者等の冠婚葬祭による外出、他の子供の学校行事の場合の援助													0
保護者等の外出の場合の援助													0
保護者等の病気、その他急用の場合の援助													0
学童保育への送り	27	22	18	19	13	15	22	21	14	21	20	23	235
学校の送迎			3				6	2	1	2	1	3	18
その他													0
計	121	111	100	89	98	98	123	107	103	120	100	54	1,224

(3) 講習会等

名 称	開催日	参加者数 (人)
講 習 会	7月1日 (月)	8
交 流 会	12月14日 (土)	7
	3月6日 (木)	9

高 齡 課

高 齡 係
介 護 係

高 齢 係

1 老 人 福 祉

(1) 敬老金支給状況

年 齢 別 \ 区 分	人 数	支 給 額	計
70 歳	455 人	5,000 円	2,275,000 円
77 歳	307	10,000	3,070,000
88 歳	57	10,000	570,000
95 歳	20	10,000	200,000
99 歳	6	20,000	120,000
100 歳	4	50,000	200,000
計	849		6,435,000

(2) 敬老会

平成25年9月14日(土) ビューパーク・スカイホール
 対 象 者 5,440人
 参 加 者 1,389人
 高 齢 者 表 彰 100歳 6人 かぞえ88歳 99人
 演 芸 松原 のぶえ 歌謡ショー

(3) 養護老人ホーム措置数

施 設 名	平成24年度末現在	措置決定(入所)	廃止(退所)	平成25年度末現在
聖明園曙荘	2 人	0 人	0 人	2 人
松 楓 園	1	0	0	1
計	3	0	0	3

(4) シルバー人材センター事業

平成26年3月31日現在

会 員 数	就業実人数	受 託 件 数	町補助金
人	人	件	円
470	442	1,847 公 共 613 民 間 1,234	29,400,000

(5) 高齢者福祉電話設置事業

平成26年3月31日現在

設 置 台 数	使 用 料
10 台	268,686 円

(6) 高齢者緊急通報システム事業

平成26年3月31日現在

設 置 台 数	保 管 台 数
19 台	0 台

(7) 高齢者火災安全システム事業

平成26年3月31日現在

設置台数
5 台

(8) 高齢者紙おむつ給付事業

延 人 数	実 人 数	委 託 料
1,303 人	170 人	6,454,748 円

(9) 高齢者生活支援ヘルパー派遣事業

延 世 帯 数	実 世 帯 数	延 回 数	委 託 料
56 世帯	5 世帯	350 回	353,700 円

(10) 高齢者配食サービス事業

延 人 数	実 人 数	延 回 数	委 託 料
283 人	47 人	2,020 回	1,555,400 円

(11) 高齢者ふれあい訪問事業

延 人 数	実 人 数	延 本 数	委 託 料
816 人	78 人	9,704 本	718,096 円

(12) 高齢者集合住宅事業

瑞穂シルバーピア入居状況

平成26年3月31日現在

単身向け	世帯向け	生活協力員
18 世帯	10 世帯	1 世帯

(13) 下水道使用料助成事業

平成26年3月31日現在

人 数	助成金
95 人	596,250 円

(14) 徘徊高齢者探索サービス事業

延 人 数	実 人 数	委託料
109 人	11 人	206,010 円

(15) 高齢者寝具乾燥等事業

延 人 数	実 人 数	委 託 料
46 人	5 人	115,458 円

(16) 福祉バス

平成26年3月31日現在

運 営 委 託 料		2,240,000 円
運 行 委 託 料		24,280,200 円
待機所整備工事（箱根ヶ崎駅西口）		2,971,500 円
利 用 登 録 者 数		2,730 人
利 用 者 人 数		36,317 人
内 訳	かわせみ号（殿ヶ谷・石畑コース）	11,630 人
	ひばり号（むさし野・長岡コース）	13,759 人
	すずめ号（元狭山コース）	10,928 人

(17) 寄り合いハウスいこい

実施日	内 容	延人数	管理方法
平成26年3月16日（日）	オープニングイベント	269 人	町と協働でボランティアによる施設の管理運営を平成26年3月より開始。
3月開館利用者数		171 人	

(18) 要援護者対策

内 容	情報開示承諾数
災害時要援護者支援マップ	1,704 件

(19) 老人クラブの状況

会員数は平成25年4月1日現在

ク ラ ブ 名	会 員 数	助 成 額	活 動 回 数
殿ヶ谷仲町寿会	61 人	273,600 円	379 回
石畑第一寿会	44	273,600	117
石畑第二寿会	37	273,600	203
石畑上寿会	41	273,600	166
石畑旭寿会	65	273,600	90
箱根ヶ崎第一寿会	52	273,600	39
箱根ヶ崎第二寿会	43	273,600	110
箱根ヶ崎第三寿会	40	273,600	130
長岡第一寿会	63	273,600	146
長岡第二寿会	58	273,600	174
元狭山第2寿会	57	273,600	90
元狭山第三寿クラブ	71	273,600	127
武蔵野会	44	273,600	56
さかえ町友好会	46	273,600	228
富士見白寿会	50	273,600	373
松原若松寿会	54	273,600	164
南平寿会	43	273,600	67
長岡愛好会	47	273,600	252
元狭山第4寿会	34	273,600	39
計 19クラブ	950	5,198,400	2,950

瑞穂町寿クラブ連合会	1クラブ(950人)	951,000 円	228 回
------------	------------	-----------	-------

2 高齢者福祉センター

(1) 教室等の開催

事業	期 間	実施回数	延参加人員
① 教室等		回	人
いきいき元気教室	4/12～9/20	23	372
女性のクッキングクラス	4/11、10/31	2	39
スマートフォン体験教室	5/9	1	24
マジック教室	5/16～5/30	3	24
男の料理道	6/6～9/12	8	85
盆踊り練習会	7/12～7/26	3	79
パソコンサロン火曜サポート	9/3～11/26	13	65
男のトレーニング教室	10/4～3/28	23	304
寿楽寄席	10/29	1	33
パステル和アート体験教室	11/7～11/28	4	45
減災セミナー	11/29	1	25
シニア向け携帯電話教室	12/3	1	9
高齢者安全教室	1/31	1	31
セラチューブトレーニング教室	3/4～3/25	4	52
② 地域交流等			
寿楽納涼祭り	8/3	1	320
あゆみ・寿楽合同もちつき大会	1/11	1	103
寿楽文化祭	3/8～3/15	1	1,225

(2) 在宅サービスセンター

事業	期 間	実施回数	延参加人員
① 外出		回	人
町内狭山池・桜お花見 外	4/13～3/19	13	165
② 催し等			
昼食作って食べよう会	4/11～2/26	7	66
手作りおやつ	5/8～3/14	14	60
敬老会	9/12	1	12
利用者学習会	11/6	1	30
忘年会	12/19	1	15

事業	期間	実施回数	延参加人員
③ 地域交流等 保育園等との交流会(5団体)	5/16～3/18	16	人 105

(3) 利用状況

高齢者在宅サービスセンター

事業内容	実人員	延人員	1日平均
基本事業	25人	1,274人	5.1人
送迎サービス	25	1,261	5.0
給食サービス	25	1,081	4.3

(実施日数250日)

高齢者福祉センター寿楽(全体)

	開館日数	利用者数	1日平均
4月	25日	2,555人	102人
5月	24	2,498	104
6月	26	2,587	99
7月	26	2,653	102
8月	27	2,898	107
9月	25	2,470	98
10月	24	2,701	112
11月	24	2,505	104
12月	24	2,181	90
1月	24	2,421	100
2月	22	2,015	91
3月	25	3,171	126
計	296	30,655	103

(4) 体験学習・ボランティア活動の受入状況

来館日	内容	実施回数	延参加人数
5/12、23	金融機関新人研修ボランティア受け入れ	2	4人
8/6～23	夏体験ボランティア活動	4	12人

3 地域包括支援センター

(1) 予防給付ケアプラン新規作成

地域包括支援センター	居宅介護支援事業者
36 件	53 件

(2) 二次予防事業対象者把握事業 ※平成25年度より対象者へ直接郵送に変更

基本チェックリスト	送付分	回収分	候補者数
65歳以上人口（対象者）	6,465 人	5,527 人	1,348 人
回収率／候補率	—	85.5 %	24.4 %

実 施 事 業	事 業 内 容	延人数
運動器の機能向上事業	「ほほえみ体操」教室	124 人
	「はつらつ健康クラブ」教室	103
口腔機能の向上事業	「お口の健康体操」教室	41
訪問型介護予防事業	看護師等が自宅を訪問し 介護予防への支援や助言	170

(3) 介護予防 一次予防事業

認知症予防プログラム

「認知症予防歩き方教室」（全5回）

会場 ふれあいセンター

開 催 日	内 容	参加者
平成25年11月 7日	認知症にならないための歩き方教室	17 人
平成25年11月14日		27
平成25年11月21日		26
平成25年11月28日		24
平成25年12月 5日		24

「脳の健康教室」

会場 シルバーまちかど

開 催 日	内 容	回 数	延人数
平成25年 5月～ 平成25年 7月	認知症予防に効果があるといわれる 簡単な読み書き、計算を継続的に 行う教室	24 回	167 人
平成25年10月～ 平成25年12月		22	100

(4) 包括的支援事業・任意事業

総合相談支援業務

相談内容	在宅	施設	医療	健康	権利擁護	介護	虐待	計
件 数	671 件	43 件	231 件	514 件	172 件	79 件	66 件	1,776 件

4 地域包括支援センター運営協議会

(1) 地域包括支援センター運営協議会委員

(任期 平成23年11月28日～平成26年3月31日)

職 名	氏 名	選 出 区 分	職 名	氏 名	選 出 区 分
委 員	山 口 久美子	関係行政機関	委 員	山 口 齊	福祉代表
〃	増 田 英 一	医療関係	〃	奥 田 雄 一	〃
〃	川 間 公 雄	〃	〃	原 島 猛	〃
副会長	小 山 良 一	福祉代表	〃	小松原 久 子	住民代表
委 員	難 波 眞	〃	〃	田 辺 健	町 職 員
会 長	村 山 正 利	〃	〃	村 田 朝 子	〃
委 員	飯 田 祐 子	〃			

(2) 会議の開催状況

	開催年月日	内 容
第1回	平成25年12月12日	運営状況について 介護予防事業について
第2回	平成26年 3月25日	運営状況について 介護予防事業について

指定管理者による施設の管理運営

1 施設の名称	瑞穂町高齢者福祉センター寿楽			
2 指定管理者の名称	社会福祉法人 瑞穂町社会福祉協議会			
3 指定管理開始年度（施設設置年度）	平成17年度（平成4年度）			
4 指定管理の期間	平成22年4月1日から平成27年3月31日まで 5年間			
5 指定管理の目的及び求める効果	1 高齢者福祉センターの運営に関すること 2 施設及び設備の維持管理に関すること			
6 施設・事業がもたらす効用等				
内容		平成25年度		
(1)利用者の利便性改善	福祉バスの乗り入れ	福祉バスの時間帯に合わせた講座の開設		
(2)プログラム等質の改善	送迎バス	週18便運行		
	利用者協議会	委員数 10名 年2回開催		
(3)利用者の満足度	利用者協議会または座談会	結果:良好		
7 総括 (1)経費比較 ※行政資源(指定管理料等・町職員人件費・物品提供金額)の投入実態を比較 「実経費」では指定管理料等のみを比較	算定	平成25年度	55,943,491	円
		前指定末(平成21年度)	63,403,950	円
		比較	-7,460,459	円
	実経費	平成25年度	55,508,500	円
		前指定末(平成21年度)	60,589,120	円
		比較	-5,080,620	円
(2)経費比較の説明	施設側で計画的に修繕を行うことで、行政の提供金額が減額となった。自主財源確保のため、軽食サービスを提供するほか、新たに陶芸釜の受益者負担を開始するなど制度導入の効果が現れている。			
8 指定管理者選定委員会による評価	【主な効果】 主催講座の受講生が自主グループを結成し施設利用するケースが増え、施設延べ利用者数は前年度対比約4%増となった。 【主な指摘】 施設の経年劣化に対応するため、修繕箇所の把握に努め計画的な修繕と施設の長寿命化について担当課と検討すべきである。			

※このほかの評価内容については、瑞穂町ホームページ、図書館で閲覧できます。

指定管理者による施設の管理運営

1	施設の名称	瑞穂町シルバーワークプラザ		
2	指定管理者の名称	公益社団法人 瑞穂町シルバー人材センター		
3	指定管理開始年度（施設設置年度）	平成18年度（平成17年度）		
4	指定管理の期間	平成23年4月1日から平成28年3月31日まで 5年間		
5	指定管理の目的及び求める効果	ワークプラザが高年齢者の就業を促進し、高年齢者の能力を活かした活力ある地域づくりに寄与するというワークプラザの設置理念に基づき、管理運営を行うことを目的とする。		
6	施設・事業がもたらす効用等			
	内容		平成25年度	
施設運營業務	相談事業		月1回入会説明会を開催	
	研修事業		植木剪定講習会、安全健康教室等を会員対象に実施	
	広報等の活用		広報みずほに会員募集及び就業開拓等の記事を掲載、ホームページの内容更新も適宜行った。	
7 総括 (1)経費比較 ※行政資源（指定管理料等・町職員人件費・物品提供金額）の投入実態を比較 「実経費」では指定管理料等のみを比較	算定	平成25年度	1,439,500	円
		前指定末（平成22年度）	1,183,000	円
		比較	256,500	円
	実経費	平成25年度	1,352,000	円
		前指定末（平成22年度）	1,008,000	円
		比較	344,000	円
(2)経費比較の説明		実経費と前指定末との比較 344,000 円は、維持管理経費の空調設備点検分が増額となっている。		
8 指定管理者選定委員会による評価		【主な効果】 施設管理については、主な部屋の照明器具をLEDに変更し、固定経費の削減に努めた。 【主な指摘】 施設全般については、適正管理と認められる。 団塊世代の人口が増加傾向にもかかわらず会員数が増えていない。その要因について研究し、施設の利用が更に促進されるよう対策を検討する必要がある。		

※このほかの評価内容については、瑞穂町ホームページ、図書館で閲覧できます。

介 護 係

1 介護保険運営協議会

(1) 介護保険運営協議会委員

(任期 平成25年4月1日～平成27年3月31日)

職 名	氏 名	選 出 区 分	職 名	氏 名	選 出 区 分
会 長	奥 田 雄 一	被 保 険 者	委 員	原 島 猛	福 祉 関 係
副会長	村 山 正 利	福 祉 関 係	〃	粕 谷 雅 人	〃
委 員	山 崎 関 男	被 保 険 者	〃	石 井 直 美	医 療 関 係
〃	平 沢 澄 子	〃	〃	福 島 由 子	保 健 関 係
〃	丹 下 芳 典	福 祉 関 係			

(2) 会議の開催状況

	開催年月日	内 容
第 1 回	平成25年10月23日	平成24年度介護保険特別会計決算について 平成25年度介護保険事業の実施状況について
第 2 回	平成26年 3月27日	平成25年度介護保険事業の実施状況について 平成26年度介護保険特別会計予算について

2 第 1 号被保険者

(1) 世 帯 数

世 帯 数	平成25年4月1日	増	減	平成26年3月31日
	5, 245	429	179	5, 495

(2) 被 保 険 者 数

年 齢 区 分	平成25年4月1日	増	減	平成26年3月31日
65歳以上75歳未満	4, 414 人			4, 654 人
75歳以上	3, 042			3, 183
(再掲) 65歳以上外国人被保険者	15			21
(再掲) 65歳以上住所地特例被保険者	48			56
計	7, 456	※1 682 人	※2 301 人	7, 837

(3) 被保険者数の増減内訳

増 (※1)	転 入	職権復活	65歳到達	適用除外 非該当	その他	計
	67 人	0 人	615 人	0 人	0 人	682 人
減 (※2)	転 出	職権喪失	死 亡	適用除外 該 当	その他	計
	56 人	6 人	239 人	0 人	0 人	301 人

3 介護保険料

(1) 保険料額

基準額：年額58,200円

第1段階	第2段階	特例第3段階	第3段階	特例第4段階	第4段階
26,200 円	26,200 円	37,900 円	40,800 円	49,500 円	58,200 円
第5段階	第6段階	第7段階	第8段階	第9段階	第10段階
62,900 円	72,800 円	87,300 円	96,100 円	101,900 円	107,700 円

(2) 所得段階別内訳

	第1段階	第2段階	特例第3段階	第3段階	特例第4段階	第4段階	第5段階
特別徴収	76 人	874 人	364 人	387 人	1,255 人	796 人	899 人
普通徴収	175	204	25	25	268	23	158
併用徴収	6	28	12	17	29	13	29
合 計	257	1,106	401	429	1,552	832	1,086
	第6段階	第7段階	第8段階	第9段階	第10段階	計	
特別徴収	875 人	734 人	172 人	51 人	125 人	6,608 人	
普通徴収	99	142	30	16	16	1,181	
併用徴収	21	20	4	0	3	182	
合 計	995	896	206	67	144	7,971	

(3) 保険料収納状況

項目 種類	調 定 額	収 入 済 額	不納欠損額	収入未済額	収納率
現年度分	円 436,396,600	円 429,860,400	円 0	円 6,536,200	% 98.5
滞納繰越分	13,418,800	1,572,500	5,379,700	6,466,600	11.7
合 計	449,815,400	431,432,900	5,379,700	13,002,800	95.9

4 要介護・要支援認定申請受付

(単位：人)

区 分		平成 2 5 年度			平成 2 4 年度			比較		
		男	女	計	男	女	計	男	女	計
在 宅		346	526	872	322	475	797	24	51	75
施 設		153	251	404	153	256	409	0	△ 5	△ 5
内 訳	老人福祉施設	24	72	96	16	83	99	8	△ 11	△ 3
	老人保健施設	10	41	51	20	42	62	△ 10	△ 1	△ 11
	療養型医療施設	2	6	8	10	10	20	△ 8	△ 4	△ 12
	その他	117	132	249	107	121	228	10	11	21
合 計		499	777	1,276	475	731	1,206	24	46	70

5 介護認定審査会

(1) 介護認定審査会委員

(委嘱期間 平成25年4月1日～平成27年3月31日)

職 名	氏 名	選 出 区 分
会 長	橋 本 幸 雄	福 祉 関 係
副 会 長	島 崎 隆太郎	
委 員	奥 井 重 徳	医 療 関 係
委 員	鈴 木 寿 和	
委 員	岩 永 克 美	
委 員	阿 曾 喜代士	福 祉 関 係
委 員	水 口 宏 子	
委 員	植 松 博 幸	保 健 関 係
委 員	西 野 すみ子	
委 員	石 田 広 子	

(2) 介護認定審査会開催準備事務

① 認定調査依頼件数

ア 町嘱託員による認定調査 845 件

イ 委託による認定調査 427 件

(居宅介護支援事業者及び介護保険施設への調査委託)

※西多摩福祉事務所受託分 (17 件) を含みます。

② 主治医意見書作成依頼 1,276 件

(各医療機関へ認定に係る意見書の作成依頼)

③ 認定調査委託料及び主治医意見書作成料の支払

○調査委託料

在宅調査 4,200 円/件

委託事業者	支払件数	内 訳		支払金額
		在 宅	施設内	
7 事業者	427 件	427 件	0 件	1,793,400 円

○主治医意見書作成料

在宅 新規申請 5,250 円/件 更新申請 4,200 円/件

施設入所者 新規申請 4,200 円/件 更新申請 3,150 円/件

支払件数	支払金額
1,283 件	5,618,550 円

(3) 介護認定審査会 場所：庁舎会議室・仮庁舎会議室及び町民会館会議室

開催数	審査 件数	審 査 結 果							
		非該当	要支援		要介護				
			1	2	1	2	3	4	5
回	件	件	件	件	件	件	件	件	件
43	1,239	14	115	241	168	258	174	142	127

※審査件数は、新規・区分変更の認定有効期間が原則6か月ですので、年度内に複数回の審査を受けている被保険者を含みます。

※西多摩福祉事務所受託分 (17件) を含みます。

6 西多摩福祉事務所からの要介護状態等の審査・判定受託

40歳から64歳の要保護者に関する要介護状態等の審査・判定について、委託を受けました。

(1) 受託件数 17 件

(2) 受託金額 149,090 円

7 要介護・要支援認定者数

(単位：人)

区分	平成 2 5 年度					平成 2 4 年度					比 較				
	1 号被 保 険 者	内 訳		2 号被 保 険 者	合 計	1 号被 保 険 者	内 訳		2 号被 保 険 者	合 計	1 号被 保 険 者	内 訳		2 号被 保 険 者	合 計
		65歳 ～ 74歳	75歳 ～				65歳 ～ 74歳	75歳 ～				65歳 ～ 74歳	75歳 ～		
要支援 1	95	23	72	4	99	80	23	57	4	84	15	0	15	0	15
要支援 2	181	35	146	11	192	188	47	141	9	197	△ 7	△ 12	5	2	△ 5
要介護 1	136	28	108	4	140	119	19	100	5	124	17	9	8	△ 1	16
要介護 2	260	44	216	12	272	250	40	210	20	270	10	4	6	△ 8	2
要介護 3	170	27	143	10	180	156	30	126	7	163	14	△ 3	17	3	17
要介護 4	140	18	122	5	145	157	25	132	8	165	△ 17	△ 7	△ 10	△ 3	△ 20
要介護 5	136	23	113	6	142	119	16	103	2	121	17	7	10	4	21
合 計	1118	198	920	52	1170	1069	200	869	55	1124	49	△ 2	51	△ 3	46

介護保険事業状況報告（平成26年3月分）

8 介護サービス利用者数

区 分			平成 2 5 年度	平成 2 4 年度	比較
第 1 号被保険者	在宅サービス		605 人	554 人	51 人
	地域密着型サービス		16	18	△ 2
	施設サービス		258	255	3
	内 訳	老人福祉施設	172	157	15
		老人保健施設	76	87	△ 11
		療養型医療施設	10	11	△ 1
	計		879	827	52
第 2 号被保険者	在宅サービス		39	34	5
	地域密着型サービス		1	1	0
	施設サービス		3	6	△ 3
	内 訳	老人福祉施設	2	2	0
		老人保健施設	1	4	△ 3
		療養型医療施設	0	0	0
	計		43	41	2
総 計	在宅サービス		644	588	56
	地域密着型サービス		17	19	△ 2
	施設サービス		261	261	0
	内 訳	老人福祉施設	174	159	15
		老人保健施設	77	91	△ 14
		療養型医療施設	10	11	△ 1
	計		922	868	54

介護保険事業状況報告（平成26年3月分）

9 介護給付費支払状況

(1) 居宅介護サービス給付費内訳

種 類	件 数	日数・回数	給 付 額	1 件 当 り 給 付 額	1 日・回当り 給 付 額
訪問介護	1,280 件	16,643 回	59,346,716 円	46,365 円	3,566 円
訪問入浴介護	179	756	8,834,326	49,354	11,686
訪問看護	743	3,757	26,781,543	36,045	7,128
訪問リハビリテーション	410	1,928	11,407,836	27,824	5,917
通所介護	2,994	30,343	259,098,818	86,539	8,539
通所リハビリテーション	1,243	12,008	114,479,417	92,099	9,534
福祉用具貸与	2,927	83,978	41,708,790	14,250	497
短期入所生活介護	963	7,967 日	65,664,711	68,188	8,242
短期入所療養介護(老健)	121	796	8,313,606	68,707	10,444
短期入所療養介護(療養)	0	0	0	0	0
特定診療費	0	0	0	0	0
居宅療養管理指導	1,094	1,651	7,047,945	6,442	4,269
特定施設入居者生活介護	114	3,355 日	19,290,116	169,212	5,750
合 計	12,068	163,182	621,973,824	51,539	3,812

(2) 地域密着型介護サービス給付費内訳

種 類	件 数	日数・回数	給 付 額	1 件 当 り 給 付 額	1 日・回当り 給 付 額
認知症対応型共同生活介護	34 件	979 日	8,184,477 円	240,720 円	8,360 円
認知症対応型通所介護	172	1,773	19,333,648	112,405	10,904
小規模多機能型居宅介護	11	337	1,751,470	159,225	5,197
合 計	217	3,089	29,269,595	134,883	9,475

(3) 施設介護サービス給付費内訳

種 類	件 数	日数・回数	給 付 額	1 件 当 り 給 付 額	1 日・回当り 給 付 額
介護老人福祉施設	2,014 件	66,570 日	498,098,441 円	247,318 円	7,482 円
介護老人保健施設	990	28,156	254,818,192	257,392	9,050
介護療養型医療施設	133	3,914	45,448,391	341,717	11,612
特定診療費	133	0 回	2,128,716	16,005	0
合 計	3,270	98,640	800,493,740	244,799	8,115

(4) 居宅介護サービス計画給付費内訳

種 類	件 数	給 付 額	1 件当り給付額
居宅介護サービス計画	5,318 件	74,348,094 円	13,980 円

(5) 高額介護サービス費内訳

種 類	件 数	給 付 額	1 件当り給付額
公 費	289 件	3,175,597 円	10,988 円
償 還	2,637	30,134,096	11,427
合 計	2,926	33,309,693	11,384

(6) 高額医療合算介護サービス費内訳

種 類	件 数	給 付 額	1 件当り給付額
償 還	103 件	2,560,922 円	24,863 円

(7) 特定入所者介護サービス費内訳

種 類	件 数	給 付 額	1 件当り給付額
特定入所者介護サービス費	2,718 件	74,596,470 円	27,445 円

(8) 介護予防サービス給付費内訳

種 類	件 数	日数・回数	給 付 額	1 件 当 り 給 付 額	1 日・回当り 給 付 額
介護予防訪問介護	719 件	4,842 回	13,733,705 円	19,101 円	2,836 円
介護予防訪問入浴介護	9	36	291,837	32,426	8,107
介護予防訪問看護	268	1,255	8,017,113	29,915	6,388
介護予防訪問リハビリテーション	137	648	3,786,993	27,642	5,844
介護予防通所介護	1,308	8,009	48,675,490	37,214	6,078
介護予防通所リハビリテーション	264	1,830	10,983,149	41,603	6,002
介護予防福祉用具貸与	464	13,804	1,903,707	4,103	138
介護予防短期入所生活介護	66	288 日	1,799,998	27,273	6,250
介護予防短期入所療養介護(老健)	0	0	0	0	0
介護予防短期入所療養介護(療養)	3	9	61,486	20,495	6,832
特定診療費	3	0	24,885	8,295	0
介護予防居宅療養管理指導	133	206 回	842,580	6,335	4,090
介護予防特定施設入居者生活介護	2	30	75,630	37,815	2,521
合 計	3,376	30,957	90,196,573	26,717	2,914

(9) 介護予防サービス計画給付費内訳

種 類	件 数	給 付 額	1 件当り給付額
介護予防サービス計画	2,271 件	9,827,496 円	4,327 円

(1 0) 高額介護予防サービス費内訳

種 類	件 数	給 付 額	1 件当り給付額
償 還	26 件	30,850 円	1,187 円

(1 1) 高額医療合算介護予防サービス費内訳

種 類	件 数	給 付 額	1 件当り給付額
償 還	1 件	17,963 円	17,963 円

(1 2) 特定入所者介護予防サービス費内訳

種 類	件 数	給 付 額	1 件当り給付額
特定入所者介護予防サービス費	21 件	213,790 円	10,180 円

(1 3) 福祉用具購入費内訳

種 類	件 数	給 付 額	1 件当り給付額
居宅介護福祉用具購入費	63 件	1,951,075 円	30,969 円
介護予防福祉用具購入費	28	761,214	27,186

(1 4) 住宅改修費内訳

種 類	件 数	給 付 額	1 件当り給付額
居宅介護住宅改修費	69 件	6,747,004 円	97,783 円
介護予防住宅改修費	40	3,876,610	96,915

(1 5) 審査支払手数料内訳

件 数	金 額	1 件当り金額
26,095 件	1,983,220 円	76 円

(1 6) 介護保険特別対策事業費内訳

種 類	件 数	金 額	1 件当り金額
瑞穂町社会福祉法人等による生計困難者等に対する介護保険サービスに係る利用者負担額軽減制度事業	60 件	172,130 円	2,869 円

(17) 介護給付等費用適正化事業内訳

種 類	件 数
介護給付費通知	1,864 件

10 介護サービス事業者支援事業

(1) 介護サービス事業者連絡会

	開 催 日	場 所	事業者出席者	
			事業者数	人数
第1回	平成25年 6月26日	町民会館 第2会議室	17 事業者	29 人
第2回	平成25年11月25日	町民会館 第1会議室	22	36

(2) 介護保険施設相談員連絡会

	開 催 日	場 所	事業者出席者	
			事業者数	人数
第1回	平成25年 5月15日	瑞穂町役場会議室	4 事業者	5 人
第2回	平成25年 8月14日	瑞穂町役場会議室	7	9
第3回	平成25年11月13日	瑞穂町役場会議室	5	6
第4回	平成26年 2月12日	瑞穂町役場会議室	6	8

健 康 課

健 康 係
保 健 係
特 定 健 診 係

健康係・保健係

1 健康づくり推進委員活動

月	日	内 容
5	8	健康づくり推進委員委嘱式
6	26	委員対象研修会 テーマ「栄養よもやま話」
9	26	健康ミニ集会（武蔵野地区）
10	18	委員対象研修会 テーマ「応急手当の目的とAEDの取り扱い」
11	9.10	産業まつり協力（保健コーナー）
	30	健康づくりの旅実施（7月1日～11月30日）
12	12	委員会（25年度事業の反省と26年度事業計画について）
1	20	委員対象研修会 テーマ「アロマと足つばについて」
2	14	健康ミニ集会（長岡地区）
3	3	健康ミニ集会（箱根ヶ崎地区）
3	7	健康ミニ集会（元狹山地区）
3	26	委員会（25年度事業実績報告と26年度事業計画について）

※ その他 各種保健事業の啓発

2 予 防 接 種

（1）定期予防接種

区 分	対象者数	接種者数
B C G （ 結 核 ）	188 人	179 人
ヒ ブ	892	916
小 児 用 肺 炎 球 菌	892	884
四 種 混 合 （ジフテリア・百日せき・破傷風・ポリオ）	733	704
三 種 混 合 （ジフテリア・百日せき・破傷風）	165	287
ポ リ オ（急性灰白髄炎・不活化ワクチン）	0	236
二 種 混 合 （ジフテリア・破傷風）	356	242
麻 し ん ・ 風 し ん （ 第 1 期 ）	224	207
麻 し ん ・ 風 し ん （ 第 2 期 ）	291	250
子 宮 頸 が ん	462	46
日 本 脳 炎	1,692	1,192
高 齢 者 インフルエンザ	7,919	2,637
計	13,814	7,780

※ ヒブ・小児用肺炎球菌・子宮頸がんについては、平成25年度より定期接種となりました。

※ 高齢者インフルエンザ以外の予防接種の対象者数は、勧奨通知した人数です。

接種者数は、当該年度内に予防接種を受けた人数です。

(2) 任意予防接種

種 類	接種者数
麻しん・風しん	76 人
風 し ん	9
計	85

※ 大人の風しん対策事業に対する助成です。

実施期間（男性）：平成25年4月1日～平成25年9月30日

実施期間（女性）：平成25年4月1日～平成26年3月31日

種 類	接種者数
高齢者用肺炎球菌	284 人
水 ぼ う そ う	47
おたふくかぜ	72
計	403

3 母 子 保 健

(1) 妊娠届出状況

区 分	届出者数
妊 娠 届 出 状 況	245 人

(2) 健康診査

区 分	実施日数	受診者数
3 ～ 4 か 月 児	12 日	210 人
1 歳 6 か 月 児	12	200
3 歳 児	12	220
乳 幼 児 経 過 観 察	12	4
乳 幼 児 発 達	12	46
計	60	680

(3) 健康診査（医療機関委託）

区 分	受診者数
妊 婦（1 回 目）	223 人
妊 婦（2 回目以降）	2,302
妊 婦（超音波検査）	147
6 ～ 7 か 月 児	198
9 ～ 1 0 か 月 児	208
保 健 指 導（妊 婦）	0
保 健 指 導（産 婦）	2
保 健 指 導（乳幼児）	2
計	3,082

(4) 歯科健康診査

区 分	実施日数	受診者数
妊 婦	4 日	24 人
1 歳 6 か 月 児	12	200
2 歳 児	12	163
2 歳 6 か 月 児	12	146
3 歳 児	12	217
3 歳 6 か 月 児	6	101
4 歳 児	6	90
計	64	941

(5) 講 習 会

区 分	実施日数	受講者数
両 親 学 級（5 日制）	20 日	146 人
離乳食講習会（前 期）	6	69
離乳食講習会（後 期）	6	92
計	32	307

(6) 訪問指導

区 分	訪問人数
妊 産 婦 訪 問 指 導	254 人
乳 児 家 庭 全 戸 訪 問 （新生児訪問指導含む）	208
乳 幼 児 訪 問 指 導	122
計	584

(7) 育児 ・ 栄養 ・ 歯科相談

区 分	実施日数	相談者数
育 児	64 日	421 人
栄 養	64	152
歯 科	24	74
計	152	647

4 健康増進

(1) 健康手帳交付

区 分	交付者数
健康手帳交付状況	252 人

(2) 健康教育

区 分	実施日数	受講者数
健 康 教 育	12 日	300 人

(3) 健康 ・ 栄養 ・ 歯科相談

区 分	実施日数	相談者数
健 康	64 日	93 人
栄 養	64	51
歯 科	24	34
計	152	178

(4) 骨密度測定

区 分	実施日数	受診者数
骨 密 度 測 定	2 日	111 人
保 健 コ ー ナ ー	2	398
計	4	509

(5) 訪問指導（通年）

区 分	実人数	延人数
訪 問 指 導	3 人	29 人

(6) 生活習慣病予防個別指導（慢性腎臓病予防） 対象者：438人

区 分	実人数	延人数
保 健 指 導	167 人	238 人
栄 養 指 導	26	26
計	193	264

(7) 健康診査

① 若年の健康診査（実施期間 平成25年5月17日～10月31日）

年 齢 別	16～19歳	20～29歳	30～39歳	計
受 診 者 数	3 人	40 人	139 人	182 人
要 指 導	2	27	70	99
要 医 療	1	4	38	43

② 無保険者の健康診査（実施期間 平成25年5月17日～10月31日）

年 齢 別	40～49歳	50～59歳	60～69歳	70歳～	計
受 診 者 数	12 人	10 人	17 人	37 人	76 人
要 指 導	7	4	1	4	16
要 医 療	1	1	4	9	15

③ 肝炎ウイルス検診（実施期間 平成25年5月17日～12月27日）

<節目検診>

年 齢 別	40歳
受 診 者 数	28 人

<節目外検診>

年 齢 別	41～49歳	50～59歳	60～69歳	70歳～	計
受 診 者 数	54 人	46 人	142 人	66 人	308 人

(8) 大腸がん検診（実施期間 平成25年5月17日～12月27日）

年 齢 別	40～49歳	50～59歳	60～69歳	70～79歳	80歳～	計
受 診 者 数	373 人	403 人	1,346 人	1,370 人	363 人	3,855 人
要精検者数	14	18	75	110	35	252

上記の内がん検診推進事業

年 齢 別	40歳	45歳	50歳	55歳	60歳	計
受 診 者 数	59 人	57 人	45 人	51 人	110 人	322 人
要精検者数	2	2	1	0	6	11

(9) 胃がん検診（実施日数14日）

年 齢 別	40～49歳	50～59歳	60～69歳	70～79歳	80歳～	計
受 診 者 数	82 人	63 人	245 人	163 人	13 人	566 人
要精検者数	2	3	26	18	3	52

(10) 子宮頸がん検診（実施期間 平成25年10月1日～平成26年3月31日）

年 齢 別	20～29歳	30～39歳	40～49歳	50～59歳	60～69歳	70～79歳	80歳～	計
受 診 者 数	57 人	103 人	96 人	56 人	69 人	18 人	0 人	399 人
要精検者数	2	1	1	0	1	0	0	5
要再検者数	1	0	0	0	0	0	0	1

上記の内がん検診推進事業

年 齢 別	20歳	25歳	30歳	35歳	40歳	計
受 診 者 数	14 人	36 人	29 人	38 人	42 人	159 人
要精検者数	1	1	0	1	0	3
要再検者数	1	0	0	0	0	1

(11) 乳がん検診（実施期間 平成25年9月1日～平成26年3月31日）

年 齢 別	40～49歳	50～59歳	60～69歳	70～79歳	80歳～	計
受 診 者 数	143 人	101 人	125 人	32 人	0 人	401 人
要精検者数	13	14	17	2	0	46
要再検者数	0	0	0	0	0	0

上記の内がん検診推進事業

年 齢 別	40歳	45歳	50歳	55歳	60歳	計
受 診 者 数	41 人	36 人	29 人	26 人	38 人	170 人
要精検者数	4	2	2	3	6	17
要再検者数	0	0	0	0	0	0

(12) 肺がん検診（実施日数4日）

年 齢 別	40～49歳	50～59歳	60～69歳	70～79歳	80歳～	計
受 診 者 数	74 人	55 人	217 人	139 人	17 人	502 人
要精検者数	2	1	10	5	0	18
要再検者数	0	0	0	0	0	0

(13) 成人歯科（歯周疾患）検診（実施期間 平成25年7月1日～9月30日）

年 齢 別	40歳	50歳	60歳	70歳	計
受 診 者 数	16 人	11 人	16 人	23 人	66 人
要指導者数	2	0	2	1	5
要精検者数	11	9	14	18	52

5 救 急 医 療

(1) 休日診療（実施日数22日）

区 分		受診者数
町	12歳以下	130 人
	13歳以上	299
内	小 計	429
町 外 受 診 者		124
計		553

(2) 休日準夜診療（実施日数14日）

区 分		受診者数
町	12歳以下	19 人
	13歳以上	35
内	小 計	54
町 外 受 診 者		75
計		129

(3) 休日歯科診療（実施日数13日）

区 分		受診者数
町	成 人	7 人
	小 児	0
内	小 計	7
町 外 受 診 者		0
計		7

6 献 血（実施日数2日）

区 分	献血者数
200ml 献血	23 人
400ml 献血	79
計	102

7 保 健 師 随 時 相 談

区 分	成人関係	母子関係	精神関係	計
所 内 相 談	61 件	347 件	6 件	414 件
電 話 相 談	52	90	15	157
計	113	437	21	571

8 感 染 症

結核検診（実施日数1日）

年 齢 別	15～19歳	20～29歳	30～39歳	40～49歳	50～59歳	60～69歳	70歳～	計
受 診 者 数	2 人	0 人	3 人	3 人	5 人	16 人	21 人	50 人
要精検者数	0	0	0	0	0	0	1	1

※ 産業まつり（保健コーナー）においてレントゲン検査を実施しました。

感染症発生 0 件

9 子ども医療費助成

区 分	件 数
自立支援医療（育成医療）支給申請	4 件
養 育 医 療 給 付 申 請	3

※ 平成25年度より東京都から町へ移譲された事業です。

10 東京都移譲事務取扱い件数

区 分	件 数
大気汚染健康障害者医療費助成申請	155 件
小児慢性疾患医療費助成申請	39

特 定 健 診 係

1 特定健康診査・特定保健指導

(1) 特定健康診査実施期間 平成25年5月17日～平成25年10月31日

(2) 特定健康診査受診状況

区 分	対象者数(人)	受診者数 (人)	受診率 (%)
4月1日加入者	7,789	3,439	44.2
年度内加入者	131	56	
合 計	7,920	3,495	

(3) 特定健康診査年齢別等受診状況 (単位 人)

年 齢 階 級	男	女	合 計
40 歳 代	160	186	346
50 歳 代	148	243	391
60 歳 代	739	964	1,703
70 歳 代	461	538	999
合 計	1,508	1,931	3,439

(4) 階層化結果 (単位 人)

区 分	該 当 者
積 極 的 支 援	100
動 機 付 け 支 援	251
内 服 の た め 情 報 提 供	604
情 報 提 供	2,483
合 計	3,438

※ 判定不能者1名あり。

(5) 特定保健指導対象者及び実施人数

区 分	対象者数(人)	利用者数(人)	実 施 率 (%)
積 極 的 支 援	93	5	5.4
動 機 付 け 支 援	237	12	5.1
合 計	330	17	5.2

(6)健康づくり増進事業の実施

(単位 人)

事業名	開催日	場所	対象者	参加者
慢性腎臓病予防講座 1	平成26年1月30日	ふれあいセンター	200	42
慢性腎臓病予防講座 2 *講座内容は1と同じ	平成26年2月13日	ふれあいセンター		29
慢性腎臓病予防講座 3 (運動・栄養) 講座1受講者のみ受講可	平成26年2月3日	ふれあいセンター		25
身体に効く ウォーキング講座	平成26年2月1日	瑞穂町民会館	330	8
糖尿病予防講座 (病態)	平成26年2月28日	ふれあいセンター	75	13
糖尿病予防講座 (運動・栄養) 病態受講者のみ受講可	平成26年3月10日	ふれあいセンター		9

2 後期高齢者健康診査

(1) 後期高齢者健康診査実施期間 平成25年7月1日～平成25年10月31日

(2) 後期高齢者健康診査受診状況

対象者数(人)	受診者数(人)	受診率(%)
2,938	1,455	49.5

(3) 後期高齢者健康増進事業

(単位 人)

事業名	開催日	場所	参加者
健康ハイキング	平成25年10月28日	狭山丘陵	12
アロマと足つば入門講座 (4回で1講座)	平成26年1月28日	保健センター	19
	平成26年2月4日		15
	平成26年2月25日		11
	平成26年2月27日		14

都 市 整 備 部

都 市 計 画 課

建 設 課

産 業 課

都 市 計 画 課

計 画 係
区 画 係
下 水 道 係

計 画 係

1 都市計画審議会に関する事務

(1) 瑞穂町都市計画審議会委員 11名

構 成	氏 名	備 考
学識経験者	田 中 康 久	会長
〃	久保田 晴 利	
〃	福 島 千恵子	会長職務代理
〃	原 島 登	(H25. 5. 1就任)
町議会議員	谷 四男美	(H25. 5. 8就任)
〃	尾 作 武 夫	
〃	大 坪 国 広	(H25. 5. 8就任)
〃	下 野 義 子	(H25. 5. 8就任)
関係行政機関職員	湯 浅 達 也	福生消防署長
〃	瀧 安 信	福生警察署長 (H25. 8. 26就任)
〃	尾 上 洋 司	東京都多摩建築指導事務所 建築指導第三課長
学識経験者	町 田 壹 弘	(H25. 4. 30退任)
町議会議員	森 亘	(H25. 5. 8退任)
〃	小 池 信一郎	(H25. 5. 8退任)
〃	石 川 修	(H25. 5. 8退任)
関係行政機関職員	森 渕 十 悟	福生警察署長 (H25. 8. 26退任)

(2) 審議会の開催状況

開催年月日	審 議 事 項 等
平成25年 8月1日	報告事項 瑞穂町都市計画マスタープラン策定素案について
平成26年 2月14日	諮問事項 瑞穂町都市計画マスタープラン改訂について 福生都市計画下水道の変更について 報告事項 瑞穂町用途地域等に関する指定方針及び指定基準について 瑞穂町下水道プランについて

2 都市計画証明等に関する事務

(1) 都市計画区域の証明	2 件
(2) 都市計画に関する証明	4 0 件
(3) 都市計画図、白図の頒布	9 5 件
(4) 地区計画の届出	2 0 件
(5) 長期優良住宅に関する証明	5 2 件

3 瑞穂町宅地開発等指導要綱に関する事務

(1) 宅地開発等指導要綱に基づく申請

内 容	件 数	開 発 面 積
都市計画法第 3 2 条によるもの	4 件	5, 9 0 1. 2 3 m ²
宅地開発等指導要綱によるもの	1 3 件	1 9 1, 0 3 9. 4 0 m ²
計	1 7 件	1 9 6, 9 4 0. 6 3 m ²

(2) 宅地開発等指導要綱の頒布	4 5 冊
------------------	-------

4 国土利用計画法等に関する事務

(1) 土地取引の届出経由事務	1 7 件
(2) 公有地の拡大の推進に関する法律の届出・申出経由事務	3 件

5 要望

年月日	要 望 先	内 容
平成 2 5 年 6 月 1 8 日	東京都建設局 西多摩建設事務所	福生都市計画道路 3・4・4 号線（新青梅街道） の拡幅について外
平成 2 5 年 8 月 2 3 日	国土交通省 東京都 相武国道事務所 中日本高速道路(株) 東日本高速道路(株)	首都圏中央連絡自動車道の整備促進と利便性向上 に関する要望書について

区 画 係

1 瑞穂町箱根ヶ崎駅西土地区画整理事業（町施行）

公益財団法人東京都都市づくり公社への委託により事業を推進しました。

（１）事業認可 平成８年３月６日

（２）東京都交付金 ２６，１２０，０００円

（３）進捗状況

区 分	全体計画	済み	25年度末進捗率
事 業 費	14,283,000 千円	9,997,073 千円	70.0 %
街 路 築 造	7,605.0 m	4,902.8 m	64.5 %
建 物 移 転	318 棟	244 棟	76.7 %

（４）瑞穂町箱根ヶ崎駅西土地区画整理審議会委員 １０名

議 席 番 号	氏 名	備 考
1	池 谷 安 司	会長代理
2	吉 岡 清 正	
3	川 村 祐 児	学識経験者
4	栗 原 域 年	
5	中 俊 夫	
6	田 嶋 俊 幸	会 長
7	伊 藤 幸 雄	
8	立 花 彰	
9	山 田 實	
10	高 橋 秀 夫	学識経験者

（５）審議会の開催状況

回 数	開 催 年 月 日	審 議 事 項 等
第４期 第４回	平成２５年１１月１２日	換地設計の一部変更及び保留地の一部変更について
		第２２次仮換地の指定について

(6) 瑞穂町箱根ヶ崎駅西土地区画整理事業評価員 3名

氏 名
手 塚 建 男
原 島 茂 樹
村 上 嘉 男

(7) 平成25年度瑞穂町箱根ヶ崎駅西土地区画整理事業業務委託

項 目		金 額
事務事業費	事 務 費	63,257,061 円
	調査設計費	15,629,808 円
事務事業費計		78,886,869 円
工事費	工 事 費	189,432,296 円
	補 償 費	172,840,389 円
工事費計		362,272,685 円
合 計		441,159,554 円

(8) その他

関係機関協議

2 瑞穂町殿ヶ谷土地区画整理事業（組合施行）

区画整理組合への財政的支援を行うとともに、年間を通じて、技術的支援を行いました。

（１）事業認可 平成８年６月１１日

（２）瑞穂町助成金 ２００，０００，０００円

（３）進捗状況

区 分	全体計画	済み	25年度末進捗率
事業費	13,773,000 千円	9,280,025 千円	67.4 %
街路築造	9,887.4 m	7,042.3 m	71.2 %
建物移転	172 棟	130 棟	75.6 %

（４）瑞穂町殿ヶ谷土地区画整理組合理事 ９名

職 名	氏 名
理事長	榎 本 皖 一
副理事長	近 藤 正 夫
副理事長	佐保田 卯三郎
理 事	尾 作 定 男
理 事	池和田 昭 男
理 事	大 口 芳 久
理 事	村 上 嘉 男
理 事	江 川 伸 一
理 事	高 水 俊 洋

（５）瑞穂町殿ヶ谷土地区画整理組合監事 ３名

氏 名
中 野 廣 一
中 野 八重子
栗 原 忠 男

（６）瑞穂町殿ヶ谷土地区画整理組合評価員 ５名

氏 名
宮 崎 孝 治
高 水 永 夫
竹 島 甲子男
池和田 茂 雄
高 橋 秀 夫

(7) 総代会の開催状況

回 数	開 催 年 月 日	承 認 ・ 議 決 事 項 等
第 3 8 回	平成 2 5 年 7 月 3 日	平成 2 4 年度事業報告・収支決算・財産目録について
		平成 2 5 年度収支更正予算について
		保留地指定及び処分方法について
第 3 9 回	平成 2 6 年 3 月 2 6 日	平成 2 5 年度事業の経過報告
		平成 2 5 年度収支更正予算について
		平成 2 6 年度収支予算について
		保留地指定及び処分方法について

(8) 理 事 会 (1 8 回)

(9) お知らせ発行 (2 回)

(10) 事業調査設計業務・換地設計業務・工事調査業務・補償調査業務の指導

(11) その他

関係機関協議

3 瑞穂町栗原土地区画整理事業（組合施行予定）

事業認可に向けた問題点の整理、解決のための技術的な支援を行いました。

（１）瑞穂町栗原土地区画整理組合設立準備会結成 平成１８年８月８日

（２）瑞穂町助成金及び委託等内訳

瑞穂町栗原土地区画整理事業オオタカ等猛禽類モニタリング調査業務委託	１，９９５，０００ 円
瑞穂町栗原土地区画整理組合設立準備会事務委託（その７）	１，９４２，５００ 円
事務費	２０，１９６ 円
助 成 金 合 計	３，９５７，６９６ 円

（３）瑞穂町栗原土地区画整理組合設立準備会役員 １０名

職 名	氏 名
会 長	関 根 藤 男
副会長	関 根 好 男
会 計	吉 崎 康 雄
会 計	町 田 敏 雄
書 記	小 林 正 成
委 員	西 村 喜 三
委 員	近 藤 昭
委 員	原 輝 寿
委 員	吉 崎 茂
委 員	町 田 仁

（４）準備会役員会 （３回）

（５）その他

関係機関協議

下 水 道 係

1 公共下水道全体計画、認可及び整備面積

区 分	全体計画面積	認可面積	25年 度 末 整備済面積	25年度末 進 捗 率
汚 水	1,568.00 ha	829.56 ha	762.76 ha	91.9 %
雨 水	1,574.00 ha	656.50 ha	300.98 ha	45.8 %

2 汚水供用開始及び水洗化の状況

区 分	25年度末 供用開始	25年度末 水 洗 化	下水排除方式及 び供用開始面積
世 帯 数	13,568 世帯	13,128 世帯	分流式汚水
人 口	32,241 人	31,496 人	
			741.42ha

3 下水道使用料収納状況

区 分	認定汚水量	調 定 額	収入済額
現年度分	3,725,507 m ³	456,055,983 円	448,644,159 円
滞納繰越分		8,868,171 円	6,673,590 円
合 計	3,725,507 m ³	464,924,154 円	455,317,749 円

4 受益者負担金収納状況

区 分	納付件数	収 入 額	報奨金額	延 滞 金
一括納付	0 件	0 円	0 円	0 円
分割納付	370 件	13,690,580 円	120,170 円	0 円
滞納繰越金	14 件	85,940 円	0 円	0 円
合 計	384 件	13,776,520 円	120,170 円	0 円

5 流域下水道事業

区 分	内 訳	負 担 金
建設負担金	処理場建設費	24,746,524 円
維持管理負担金	処理水量 4,001,095m ³	152,041,610 円

6 町債状況

事業名	24年度末現在高	25年度償還額	25年度借入額	25年度末現在高
公共下水道事業	2,390,788,792 円	175,255,221 円	28,200,000 円	2,243,733,571 円
公共下水道事業 (特別分)	7,251,755 円	7,251,755 円	0 円	0 円
流域下水道事業	332,088,217 円	21,233,988 円	22,600,000 円	333,454,229 円
合 計	2,730,128,764 円	203,740,964 円	50,800,000 円	2,577,187,800 円

※償還額は利子を含みません。

7 公共下水道整備事業の状況

工 事 件 名	施 工 区 域	内 容	工事費(円)
管渠布設工事 (公4その120)	大字駒形富士山地内	新設 φ200VU 311.40 m 1号組立マンホール 8 箇所 取付管及び汚水桝 16 箇所	44,035,950
管渠布設工事 (4その121)	大字二本木地内	新設 φ200VU 65.30 m 1号組立マンホール 2 箇所 小口径マンホール 1 箇所 取付管及び汚水桝 2 箇所	2,730,000
管渠布設工事 (4その122)	大字箱根ヶ崎地内	新設 φ200VU 107.00 m 1号組立マンホール 2 箇所	6,805,050
管渠布設工事 (4その123)	大字箱根ヶ崎地内	新設 φ200VU 26.00 m 1号組立マンホール 1 箇所 取付管及び汚水桝 1 箇所	2,331,871
管渠布設工事 (殿ヶ谷その46)	大字殿ヶ谷(土地区 画整理事業)地内	新設 φ200VU 44.00 m 1号組立マンホール 1 箇所 取付管及び汚水桝 1 箇所	2,520,000
管渠布設工事 (殿ヶ谷その47)	大字殿ヶ谷(土地区 画整理事業)地内	新設 φ200VU 141.80 m 1号組立マンホール 3 箇所	3,885,000
汚水桝設置工事1	瑞穂町地内	新設 取付管及び汚水桝 15 箇所	5,299,797
汚水桝設置工事2	瑞穂町地内	新設 取付管及び汚水桝 13 箇所	7,906,550
計		新設 φ200VU 695.50 m 新設 1号組立マンホール 17 箇所 新設 小口径マンホール 1 箇所 新設 取付管及び汚水桝 48 箇所	75,514,218

8 維持管理の状況

(1) ポンプ場及び調整池

区 分	内 容	金額(円)
駒形汚水中継ポンプ場及び元狭山調整池維持管理委託	維持管理業務委託 自家用電気工作物保安管理業務委託 消防用設備等保守点検委託 場内整備管理委託 産業廃棄物処理委託 汚泥等収集運搬委託	14,122,583
駒形ポンプ場汚水ポンプ機能復旧工事(その3)	汚水ポンプ分解整備1台	8,820,000
駒形ポンプ場電気設備(高圧受電盤・電源切替盤等)更新工事	高圧受電盤・電源切替盤・無停電電源装置 ・高圧気中開閉器	41,790,000

(2) 管渠

区 分	内 容	金額(円)
管渠内調査委託	「汚水」 TVカメラ調査(本管) 2,771.90 m TVカメラ調査(取付管) 232 箇所	6,090,000
管渠内清掃委託	「汚水」 高圧洗浄 399.96 m 吸泥清掃(伏せ越し人孔) 6 箇所	1,522,500
管渠等補修工事	「汚水」 人孔高調整工事 199 箇所	45,592,724

課 設 建

係 理 管
係 木 土
係 園 公

管 理 係

1 町道管理

町道路線の変更及び道路の管理、道路に係る各種申請の許可事務を行いました。

(1) 道路現況

区 分	平成25年度	平成24年度	前年度比較
実 延 長	220,493 m	220,171 m	322 m
舗 装 延 長	142,590	142,142	448
未 舗 装 延 長	77,903	78,029	△ 126
実 延 長 道 路 面 積	1,059,929 m ²	1,055,103 m ²	4,826 m ²
舗 装 面 積	854,464	849,332	5,132
未 舗 装 面 積	205,465	205,771	△ 306
舗 装 率	(面積率) 80.6 %	(面積率) 80.5 %	(面積率) 0.1 %
歩 道 延 長	28,916 m	28,375 m	541 m

(各年度末現在)

(2) 町道路線の認定・区域変更

平成25年度の定例議会において、町道59号線外2路線の認定。

道路改修及び寄附等により、町道3号線外35路線の区域変更を行いました。

(3) 道路占用等の関係事務

事 務 内 容	種 類	件 数
道 路 占 用	上 ・ 下 水 道 等	135 件
自 費 工 事	歩 道 切 り 下 げ 等	17 件
公 道 証 明		29 件
そ の 他	境 界 確 認	16 件

(4) 道路台帳整備・補正委託

道路台帳補正委託 9,855,930 円

(5) 道路用地取得及び寄附受領

取得（角切り含む） 4 路線 5 筆 25.73 m² 772,498 円

(町道182・194・373・696号線)

寄附受領 13 路線 17 筆 1,201.97 m²

(町道59・64・65・112・260・314・357・399・401・402・450・848・878号線)

(6) 道路維持管理

ア 委 託

(ア) 側溝等浚渫委託 8,294,131 円

(イ) 町道補修委託 30,632,327 円

(ウ) 街路樹剪定等委託 12,105,944 円

(エ) 除草・清掃委託 1,220,290 円

(オ) 緊急除雪委託 4,375,194 円

合 計 56,627,886 円

イ 原 材 料

区 分	数 量	金 額
常 温 合 材	135 袋	1,435,632 円
砕 石 類	30 m ³	
そ の 他	側溝蓋110枚、塩カル120袋外	

(7) 町道境界の査定及び立会い関係

道路境界 1 件

2 河川管理

河川清掃 (不老川外 6 河川)

2,799,320 円

3 交通安全施設設置工事

工 事 件 名	工 事 内 容	工 事 費
町道2号線 防護柵等設置工事	・防護柵設置工 71m ・車線分離標設置 50本	円 4,531,800
交通安全施設 (道路照明灯) 設置工事(その1)	・小型道路照明灯(70W) 取替 45基 新設 4基	4,452,000
交通安全施設 (道路照明灯) 設置工事(その2)	・小型道路照明灯(70W) 取替 47基 撤去 1基 新設 6基	9,450,000
交通安全施設 (河川部照明灯) 設置工事	・小型道路照明灯(70W) 新設 2基	1,218,000
交通安全施設 (カラー舗装等) 設置工事	・すべり止め舗装 645m ² ・区画線 385.9m	5,822,250
交通安全施設 (道路反射鏡) 設置工事	・道路反射鏡 取替 3基 新設 2基	773,850
合 計		26,247,900

4 地籍調査事業

(1) 現地調査及び測量

国土調査法に基づき一筆ごとの土地について所在、地番、地目、所有者、境界を調査確認し、境界の測量及び面積の測定を行いました。

ア 地籍調査実施区域

大字箱根ヶ崎の一部 0.05 k m²

一筆地調査・細部図根測量・一筆地測量・地積測定・地籍図及び地籍簿の作成

南平二丁目の一部 0.03 k m²

一筆地調査・細部図根測量・一筆地測量・地積測定・地籍図及び地籍簿の作成
現況測量・復元測量

イ 地籍測量の方法及び縮尺 地上数地法 1 / 5 0 0

ウ 地籍調査業務、測量委託

(ア) 地籍調査業務委託 4,809,000 円

(イ) 地籍測量委託 4,200,000 円

(ウ) 調査・登記事務委託 859,950 円

(エ) 数値情報化委託 467,250 円

(2) 閲覧事務

平成25年度に一筆地調査を実施した大字箱根ヶ崎、南平二丁目の各一部地区について、地籍簿・地籍図を作成し、関係土地所有者の閲覧を行いました。

ア 閲覧期間 平成26年2月14日～平成26年3月5日

(3) 認証・登記事務

平成23年度に一筆地調査を実施した、大字富士山栗原新田地区について、国土調査法による認証請求を行い、地籍調査の成果に基づき登記事務を行いました。

ア 認証請求 平成25年10月 1日

イ 登記年月日 平成25年12月25日

ウ 登記筆数 143筆

(4) 地籍調査事業進捗状況

ア 昭和63年度から平成25年度までの調査面積 9.14 k m²

イ 調査対象面積 (9.44 k m²) に対する進捗率 96.8 %

ウ 町内全域面積 (16.83 k m²) に対する進捗率 54.3 %

5 公共用地の登記事務関係

道路用地等の登記処理状況

種 別	件 数
土 地 分 筆 登 記	4 件
所 有 権 移 転 登 記	15 件
所有権登記名義人表示変更	1 件

土 木 係

1 道路新設改良工事

(L:延長 ・ W:幅員 ・ A:舗装面積)

工 種	工 事 件 名	工 事 規 模	工 事 費	備 考
改修工事	町道11号線側溝改修工事	L = 762.1 m	8,505,000 ^円	
〃	町道229号線改修工事	L = 92.9 m w = 5.0 m	9,480,450	
〃	町道735号線改修工事	L = 115.7 m w = 6.0 m	6,804,000	
〃	町道866号線改修工事	L = 170.4 m w = 4.7 m	12,264,000	
〃	町道932号線新設工事	L = 91.9 m w = 5.0 m	13,906,200	
合 計			50,959,650	
舗装工事	町道35号線舗装工事	L = 313.6 m A = 1,201 m ²	7,297,500	都補助
〃	町道37号外1路線舗装工事	L = 422.2 m A = 2,306 m ²	16,968,000	都補助
〃	町道99号線舗装工事	L = 312.0 m A = 1,369 m ²	5,880,000	
〃	町道260号外1路線舗装工事	L = 278.6 m A = 1,281 m ²	6,195,000	都補助
〃	町道274号線舗装工事	L = 149.2 m A = 455 m ²	5,250,000	
〃	町道314号線舗装工事	L = 92.6 m A = 330 m ²	6,137,250	
〃	町道409号外1路線舗装工事	L = 277.5 m A = 1,140 m ²	8,190,000	都補助
〃	町道601号線舗装工事	L = 108.8 m A = 282 m ²	1,995,000	
〃	町道979号線舗装工事	L = 200.8 m A = 1,052 m ²	5,160,750	都補助
〃	町道1016号外1路線舗装工事	L = 449.1 m A = 3,614 m ²	24,654,000	都補助
〃	町道1019号外3路線舗装工事	L = 558.6 m A = 4,053 m ²	27,157,200	都補助
〃	町道1099号線舗装工事	L = 215.9 m A = 1,779 m ²	20,737,500	都補助
合 計			135,622,200	
街路築造	都市計画道路3・5・24号線 築造工事 (その3)	L = 73.3 m w = 12.0 m	24,279,150	都補助
合 計			24,279,150	

2 道路用地の取得及び物件補償

件 名	用 地 取 得				物 件 補 償	
	所有者 人	筆数 筆	面 積 ㎡	金 額 円	件数 件	金 額 円
町道735号線	—	—	—	—	3	713,474
都市計画道路3・5・24号線	2	1	226.89	18,037,755	3	45,756,008
合 計	2	1	226.89	18,037,755	6	46,469,482

3 測量、設計、調査、管理、鑑定委託

(L：延長)

業 務	委 託 件 名	内 容	委 託 料
道路新設改良費	測量	境界標等設置業務委託	34箇所 418,320 円
	〃	境界標等設置業務委託（その2）	6箇所 144,900
	設計	町道866号線改修工事設計委託	L=170m 1,002,750
	合 計		1,565,970
	調査	路面たわみ量調査委託	7路線 91点 2,404,500
	〃	路面たわみ量調査委託（その2）	13路線 133点 3,675,000
	合 計		6,079,500
街路事業費	管理	都市計画道路3・5・24号線用地管理委託	除草 321,435
	合 計		321,435
	鑑定	土地鑑定評価委託（3・5・24号線）	1期・2期分 2,627,100
	合 計		2,627,100
	調査	都市計画道路3・5・24号線移転物件調査積算業務委託	3,990,000
	〃	都市計画道路3・5・24号線路床調査委託	7箇所 2,940,000
	合 計		6,930,000
	設計	都市計画道路3・5・24号線築造工事（その3）設計委託	L=75m 498,750
	〃	都市計画道路3・5・24号線設計委託	L=141m 945,000
	合 計		1,443,750

公 園 係

1 公園・緑地等の整備事業

(1) 公園施設設置工事等

件 名	金 額 (円)	備 考
公 園 遊 具 等 設 置 工 事	5,460,000	南平ひばり公園、富士山公園
公園遊具等設置工事(その2)	349,650	松原西公園
公 園 緑 地 等 整 備 工 事	25,580,100	下野緑地、桜緑地、つつじヶ丘緑地
狭山池公園園路舗装工事	2,730,000	狭山池公園
みずほさかえ公園だれでもトイレ等設置工事	8,925,000	だれでもトイレ、水飲み 外
玉林寺公園だれでもトイレ等設置工事	9,082,500	だれでもトイレ、水飲み 外

(2) 用地取得

件 名	金 額 (円)	備 考
公 園 用 地 の 取 得	20,555,220	むさし野二丁目55番地12 188.58㎡

2 公園・緑地等の管理

(1) 除草、清掃、樹木剪定、害虫駆除等

件 名	金 額 (円)	備 考
公 園 管 理 委 託	95,419,876	公園、緑地、ポケットパーク
業 者 委 託 分	60,212,500	公園、緑地、ポケットパーク
内 シルハバー人材センター委託分	18,315,647	若草公園外23公園等
町 内 会 等 委 託 分	3,955,000	玉林寺公園外35公園等
訳 社会福祉法人あかつきコロニー委託分	362,000	かすが公園
単 価 契 約 分 等	12,574,729	公園、緑地

(2) 設備管理

件 名	金 額 (円)	備 考
噴水及び照明保守点検委託	155,400	狭山池公園内
水景モニュメント保守点検委託	157,500	富士山交差点内

(3) 都市公園等の管理

NO	公 園 ・ 緑 地 名	位 置	開園面積 (㎡)	委託先
1	狭 山 谷	大字石畑1970番地	3,745.08	シル/業者
2	玉 林 寺	大字殿ヶ谷1050番地	1,400.03	町内/業者
3	高 根 下	大字高根68番地1	2,138.98	町内/業者
4	み ず ほ さ か え	むさし野二丁目43番地23	1,323.83	町内/業者
5	松 山	大字高根642番地4	1,787.64	町内/業者
6	駒 形	大字二本木1316番地1	2,505.89	町内/業者
7	か す が	長岡四丁目24番地	4,302.40	祉福/業者
8	下 野	長岡一丁目40番地	2,450.80	町内/業者
9	若 草	長岡一丁目17番地	1,416.77	シル/業者
10	さ く ら	箱根ヶ崎東松原33番地	2,432.91	シル/業者
11	松 原 ひ が し	箱根ヶ崎東松原7番地	3,716.61	シル/業者
12	松 原 西	箱根ヶ崎西松原20番地	4,492.92	シル/業者
13	南 平 ひ ば り	南平二丁目37番地	3,686.96	町内/業者
14	二 本 木	大字二本木681番地1	3,236.02	町内/業者
15	む さ し の	むさし野一丁目2番地	2,498.05	町内/業者
16	下 師 岡	長岡二丁目9番地	10,502.04	町内/業者
17	松 原 中 央	箱根ヶ崎西松原42番地	20,002.69	シル/業者
18	狭 山 池	大字箱根ヶ崎712番地	11,594.41	シル/業者
19	六 道 山	大字石畑2261番地	6,600.86	シル/業者
20	富 士 見	むさし野二丁目1番地20	1,498.00	町内/業者
21	宿 東	大字箱根ヶ崎2428番地	476.00	町内
22	長 岡	大字箱根ヶ崎1178番地5	2,343.31	町内
23	さやま花多来里の郷	大字駒形富士山243番地1	10,562.53	業者
24	狭 山 池 緑 地	大字箱根ヶ崎2番地1	4,508.23	業者
25	池 廻 緑 地	大字箱根ヶ崎707番地	2,661.82	町内/業者
26	つつじヶ丘緑地	南平二丁目59番地1から 長岡一丁目71番地2まで	10,633.00	業者
27	松 原 西 緑 地	箱根ヶ崎西松原61番地2から 箱根ヶ崎西松原61番地14まで	10,176.00	シル/業者
28	南 平 緑 地	南平一丁目15番地1から 南平二丁目59番地10まで	7,091.00	業者
29	松 原 東 緑 地	箱根ヶ崎東松原41番地1から 箱根ヶ崎東松原41番地3まで	1,912.00	業者
30	桜 緑 地	箱根ヶ崎東松原41番地4から 箱根ヶ崎東松原41番地9まで	4,727.00	業者
31	下 野 緑 地	長岡一丁目71番地3から 長岡一丁目71番地14まで	7,766.00	業者
32	春 日 緑 地	長岡四丁目49番地1から 長岡四丁目49番地11まで	6,471.00	業者
計			160,660.78	

※委託先については、祉福:社会福祉法人あかつきコロニー、町内:町内会等、シル:シルバー人材センター

(4) 都市公園等の管理（開発等による公園・緑地等）

N0	公園・緑地名	位置	開園面積 (㎡)	委託先
1	さかえ町ちびっこ	むさし野二丁目54番地22	136.51	町内/業者
2	武蔵野児童	むさし野二丁目20番地5	484.81	町内/業者
3	富士見中央	むさし野二丁目8番地5	506.72	町内/業者
4	つつじ	大字富士山栗原新田231番地3	342.49	町内/業者
5	なかよし1号	むさし野二丁目58番地8	360.07	町内/業者
6	なかよし2号	むさし野二丁目60番地19	200.78	町内/業者
7	つくし	むさし野三丁目8番地7	537.47	町内/業者
8	ひまわり	むさし野三丁目10番地4	149.15	町内/業者
9	池廻り	大字箱根ヶ崎740番地32	99.14	町内/業者
10	やまばと	大字二本木435番地12	196.95	町内/業者
11	せきれい	大字殿ヶ谷790番地2	343.17	町内/業者
12	富士山	大字駒形富士山376番地4	1,862.85	町内/業者
13	くぬぎ	大字殿ヶ谷1155番地14	324.42	町内/業者
14	わかば	大字二本木471番地6	780.52	シル/業者
15	松山西	大字高根618番地4	1,951.05	シル/業者
16	下西原	大字二本木494番地7	433.95	シル/業者
17	西原	大字二本木492番地27	225.87	シル/業者
18	みどりの	大字二本木477番地	579.60	シル/業者
19	狭山緑	大字駒形富士山245番地27	311.16	シル
20	もみじ緑地	箱根ヶ崎西松原44番地15	173.66	町内/業者
21	殿山下緑地	大字二本木380番地3	404.63	シル/業者
22	* さやま花多来里の郷駐車場用地	大字駒形富士山245番地1	(812.00)	—
23	武蔵ポケットパーク	大字武蔵27番地2	89.33	シル/業者
24	ポケットパーク1	大字石畑1930番地11	192.10	シル
25	ポケットパーク2	大字石畑1931番地5	208.80	シル
26	ポケットパーク3	大字箱根ヶ崎2346番地6	11.60	シル
27	石畑ポケットパーク	大字石畑197番地11	51.90	シル
28	高根下ポケットパーク	大字高根76番地4	119.12	町内
29	残堀川ポケットパーク	残堀川下砂橋から狭山橋まで	7,634.56	業者
30	残堀川旧川ポケットパーク	大字石畑1861番地1	221.25	シル
31	殿ヶ谷ポケットパーク	大字殿ヶ谷834番地43	265.31	町内
32	箱根ヶ崎ポケットパーク	大字箱根ヶ崎2270番地1	279.12	町内
33	狭山池公園駐車場	大字箱根ヶ崎525番地2	156.47	シル
34	加藤塚ポケットパーク	大字箱根ヶ崎314番地5	100.33	町内
35	* (仮称) むさし野ポケットパーク	むさし野二丁目55番地12	(188.58)	—
計			19,734.86	

※委託先については、町内：町内会等、シル：シルバー人材センター

*印は緑地・ポケットパーク予定地。（ ）内の面積は、開園前のため、開園面積の計には含めていません。

(5) 公園ボランティア数

個人：31名 団体：4団体（158名） 法人：3法人（35名）

3 緑の保全事業

保存指定

種 別	件 数	面 積 (㎡)	奨励金額 (円)	備 考
保存樹木	3 0 本	—	165, 500	6, 000円／本
保存屋敷林	1 8 箇所	—	306, 000	18, 000円／箇所
保存樹林地	4 2 箇所	215, 805	2, 112, 000	10円／㎡
計			2, 583, 500	

※保存樹林地は全て市街化調整区域の山林

4 緑化推進事業

(1) 緑の募金

期 間 平成25年3月1日～5月31日

募金額 117, 930円

植 樹 平成26年3月3日 お伊勢山にヤマモミジ2本を植樹

(2) 公共施設の緑化（花植え 緑化）

春季 日々草、ペコニア、ポチュカ 6, 618ポット

秋季 ビオラ、ハボタン 8, 304ポット

花植え場所 町道3号線・302号線・438号線、公園、緑地、ポケットパーク、庁舎外

(3) 民有地の緑化（花・苗木等の無料配布）

産業まつり会場（2日間）

苗木 シヤクナゲ160本、キンモクセイ80本、ベニバナトキワマンサク80本、オリーブ80本、ブルーベリー200本、東京都苗木生産供給事業より合計600本

果樹 温州みかん200本

花苗 パンジー1, 000組（3ポット入）

東京都立瑞穂農芸高等学校園芸科学科より、ブルーベリー300本を無償提供していただきました。

產 業 課

農 政 係
商 工 係

農 政 係

1 農業委員会

(1) 定 数 選 挙 条例定数12人 選 任 法定定数6人以内

現員数 " 12人 " 3人

農業委員会等に関する法律に基づく必置基準面積は市街化調整区域内農地が200ha以上です。
選挙による委員定数基準は、農業委員会等に関する法律第7条により、条例で定められています。(上限20人)

(2) 会 長、会長職務代理者

会 長 久保田 晴 利

会長職務代理者 上 野 勝

(3) 委 員

議席番号	氏 名	備 考
1	田 村 昌 男	
2	雨 宮 正 明	
3	大 谷 宗 吉	
4	池 谷 佐 平	
5	村 田 真 津 夫	
6	原 輝 寿	選任（議会）
7	吉 岡 康	選任（農協）
8	藤 本 昇	
9	田 中 義 雄	
10	双 木 茂	
11	村 山 宣 幸	
12	森 田 靜 治	
13	上 野 勝	会長職務代理
14	池 和 田 貞 夫	
15	久 保 田 晴 利	選任（議会）、会長

(4) 農業委員会と処理件数

開催年月日	許可			届出			一般競争 入札適格 証明	農業経営基盤 強化促進法 18条	相続税等 納税猶予	諸証明
	3条	4条	5条	3条	4条	5条				
平成25年4月23日	1	0	0	2	2	5	0	1	0	7
5月23日	0	0	1	2	1	6	0	0	1	2
6月24日	0	0	0	4	0	2	0	0	1	2
7月23日	0	0	0	0	1	2	0	0	0	0
8月23日	0	0	0	0	0	2	0	1	1	4
9月24日	1	0	0	0	1	1	0	1	1	0
10月23日	2	0	0	0	0	0	0	0	2	1
11月25日	0	0	0	0	2	3	0	0	12	3
12月19日	0	0	0	1	0	3	0	0	0	0
平成26年1月23日	1	0	0	0	1	0	0	0	1	1
2月21日	1	0	0	1	3	1	0	1	0	1
3月24日	0	0	0	0	1	3	0	0	0	6
計	6	0	1	10	12	28	0	4	19	27

(5) 農地移転、転用等の面積

農地法 第3条	農地法 第4条	農地法 第5条	農業経営基盤強化促進法 第18条	計	相続税等 納税猶予
28,550 m ²	8,104 m ²	17,080 m ²	7,300 m ²	61,034 m ²	94,578 m ²

(6) 委員会活動

農業委員会だより発行 2回（平成25年7月・平成26年2月）

農地管理パトロール 2回（6月・8月）、指導件数(6月82件・8月68件)

現地確認・現地調査 随時

(7) 農業委員会委員選挙人名簿登録予定者数

（平成26年1月1日現在）

地区名	世帯数	登録者数			備 考
		男	女	計	
殿ヶ谷	52	47	24	71	107ヘール以上耕作農家で年齢20歳以上であり、年間を通して60日以上農業に従事する者
石畑	69	78	30	108	
箱根ヶ崎	67	66	27	93	
長岡	90	97	74	171	
元狭山	159	156	111	267	
計	437	444	266	710	

(8) 報告事項

第53回企業的農業経営顕彰事業（主催・東京都農業会議）

（東京都農業会議会長賞）

野菜部門 村山 高男 長岡

第33回農業後継者顕彰事業（主催・東京都農業会議）

（全国農業会議所会長賞・東京都農業会議会長賞）

酪農部門 清水 久央 大字長岡長谷部

第40回農業委員会等功労者表彰事業（主催・東京都農業会議）

野菜部門 古川 福司 大字石畑

(9) 農地台帳管理

件 名 農地台帳更新委託

受 託 者 日本電子計算株式会社

契 約 日 平成26年3月20日（契約期間 平成26年3月20日～平成26年3月31日）

契約金額 136,500円

内 容 農地基本台帳データ更新のため、農地等の基本データを抽出

(10) 農業委員会「農地をいかし、地域を育てゆく活動 III」

活動名	開催年月日	参加者	内 容
瑞穂の旬を食す	平成25年11月22日	48名（内 一般参加 者18名）	西多摩農業協同組合女性部の協力により、地場産の旬の野菜を使った料理の実演と食事を行い、農業委員が自身の畑で採れた野菜・果物等を持ち寄り、地元野菜のPRと瑞穂町の農業についての認識を深めていただきました。

2 農業振興地域整備促進協議会

開催年月日	除外（区域変更）農地		備 考
	件 数	面 積	
平成25年12月19日	2 ^件	417.00 ^{m²}	農業振興地域の整備に関する法律第13条の規定に基づく農用地区域の変更（除外）について
計	2	417.00	

3 生産組合育成対策実施事業

事業名	対象団体名	内 容
品評会 (共進会)	西多摩農業 協同組合 瑞穂支店 元狹山支店	第39回農畜産物共進会（平成25年11月9日～10日） 出品点数457点 産業まつり同時開催

4 有害鳥獣駆除

実施期間	駆除方法	捕獲数
平成25年10月25日～ 平成26年3月31日	箱わな・捕獲檻(1基)	カラス 0羽 ハクビシン 0頭

5 農耕阻害損失補償（補償者：防衛省）

対象面積	対象者	補償金額	補償の対象期間
278,513㎡	139名	1,161,890円	平成24年4月1日～平成25年3月31日

6 農業振興に係る各種団体等への助成

区 分	助成金額	説 明	備 考
西多摩農業改良普及事業協議会負担金	41,000 ^円	西多摩地区の農業改良普及に関する指導、育成	西多摩農業改良普及事業協議会
農業経営基盤強化資金利子補給金	83,716	農業経営基盤強化資金(スーパーL資金)の利用者に対する利子補給	1 件
農畜産物直売所運営費補助金	2,700,000	地元で生産された、新鮮で安全な野菜等を地域住民に提供しました。 会員91人 平成25年度売上 97,985,702円	瑞穂町農畜産物直売所運営委員会
農畜産物共進会補助金	200,000	第39回農畜産物共進会 産業まつり会場 出品点数 457点	西多摩農業協同組合瑞穂支店、元狹山支店
都農業構造改善事業	5,000	農業振興地域を有する関係市町村が加入し、国への要望及び情報交換等を行いました。	東京都農業構造改善事業推進協議会

区 分	助成金額	説 明	備 考
新規就農者確保事業費補助金	5,625,000	経営の不安定な就農初期段階の新規就農者に対して給付金を給付し、就農意欲の喚起及び就農後の定着を図りました。	6名 (内夫婦1組)

7 畜産関係

(1) 生産組合育成対策事業

事業名	対象団体	内容
第32回東京都乳牛共進会	瑞穂町酪農組合	平成25年10月29日開催 東京都農林総合研究センター 出品点数3頭

(2) 家畜飼養頭羽数

区 分	頭羽数	戸 数	備 考
乳 用 雌 牛	361	8	殿ヶ谷 47、石畑 108、長岡 171、 元狭山 35
肉 用 牛	17	1	長岡 17
肥 育 豚	103	1	元狭山 103
繁 殖 豚	41	1	元狭山 41
子 豚	23	1	元狭山 23
採 卵 鶏	4,070	2	元狭山 4,070

8 地域農政特別対策事業（農業経営基盤強化促進対策事業）

(1) 地域農政推進協議会

平成25年度 開催なし

(2) 不耕作農地解消事業

高根地区 小麦の栽培（農業委員・地元子ども会参加）

平成25年 6月26日 小麦刈取実施

平成25年11月30日 小麦まき実施

9 農業経営管理指導事業

農業相談（営農拡大及び農地の有効活用）

10 町民農園

町民農園管理

農園貸出区画数 145区画(貸出期間 平成23年4月1日～平成25年12月31日)

11 第63回関東東海花の展覧会

会 期 平成26年1月31日～平成26年2月2日

会 場 サンシャインシティ文化会館2階

出品者 3名

商 工 係

1 商工業振興に関する事業

(1) 商工業振興に係る各種団体等への助成

区 分	助成金額	説 明	団 体 名 等
商 工 会 補 助 金	円 8,450,000	町内商工業の振興事業と経営改善普及事業等を実施しました。 会員数 926事業所 (内容)巡回指導 556回・窓口指導 316回・個別指導 27回・労働保険代行事務 122事業所・記帳指導件数 延べ 227件・各事業所を対象とした健康診断 6日間実施、903人受診等	瑞穂町商工会
商店街街路灯補助金	300,000	街路灯の維持管理を行い、防犯、環境美化の面から明るい町づくりを目指すとともに商業振興の活性化を図りました。 街路灯本数110基	瑞穂町商店街街路灯委員会
新元気をさせ商店街事業補助金	1,388,000	商店街が実施するイベントの助成を行い地域経済の活性化を図りました。 助成事業の内容 瑞穂町商業協同組合 参加人数 1,500人 平成25年12月23日 元気をさせ！街のみんなの商店街 さかえ町商店親睦会 参加人数 300人 平成25年12月25日 歳末感謝福引セール	瑞穂町商業協同組合及びさかえ町商店親睦会

(2) 住宅改修等補助事業

補 助 件 数	1 3 2 件
補 助 額	7, 6 3 1, 0 0 0 円

2 中小企業振興対策

(1) 瑞穂町中小企業振興資金融資あっせん制度

区 分	融 資 幹 旋		利 子 補 給	
	件 数	金 額	件 数	金 額
運 転 資 金	43 件	235,200,000 円	1,958 件	4,381,415 円
設 備 資 金	21	167,490,000	515	1,599,289
併 用	8	75,600,000	124	756,348
開 業 資 金	2	8,000,000	56	179,323
保 証 料 補 助			79	4,614,000
計	74	486,290,000	2,732	11,530,375

(2) セーフティネット保証認定（中小企業信用保険法）

第5号申請件数	42 件
第5号認定件数	42 件

3 第43回瑞穂町産業まつり

- (1) 開催日 平成25年11月9日(土)～10日(日)
- (2) 場 所 役場西側道路周辺
- (3) 参加人数 約18,000人
- (4) 主 催 瑞穂町産業まつり実行委員会
- (5) 展 示 農業展、消費者展、消防コーナー、防犯コーナー、保健コーナー、工業・建設パネル展示、シルバー人材センター展示等
- (6) 即 売 農畜産物、福祉バザー、狭山茶、花の苗、村山大島紬、リサイクル品の展示販売等
- (7) 催し物 東京農業大学全学応援団大根踊り、戦隊ショー、鷹匠実演、搾乳体験、米軍バンド演奏、吹奏楽演奏等
- (8) 臨時バス 11月10日(日)、3コース運行、利用人数 320人

4 観光関係

(1) 第34回さくらまつり

ア 開催日	平成25年4月7日(日)
イ 場所	六道山公園
ウ 参加人数	約2,000人
エ 主催	瑞穂町観光協会
オ 催し物	狭山丘陵ウォーキング、大道芸、カラオケ・舞踊、野点、お囃子、子どもの集い、大抽選会等

(2) 第4回残堀川ふれあいイベント

ア 開催日	平成25年5月12日(日)
イ 場所	狭山池公園周辺
ウ 参加人数	約3,200人
エ 主催	瑞穂町
オ 催し物	積み木広場、ポニーの乗馬、瑞穂青少年吹奏楽団演奏、お囃子、フラダンス、ジュニアチアダンス、アコースティックライブ等

(3) 第17回みずほサマーフェスティバル

ア 開催日	平成25年8月24日(土)
イ 場所	役場西側道路周辺
ウ 参加人数	約5,800人
エ 主催	瑞穂町観光協会
オ 催し物	瑞穂音頭流し踊り、瑞穂青少年吹奏楽団演奏、南中ソーラン、武州唐獅子太鼓・唐獅子鳴子踊り、瑞穂ひよっこ連、創作エイサー、ねぶた等

(4) 大多摩観光連盟

東京都と山梨県の10市町村とその観光協会が加盟し、大多摩地域の観光資源の保全等を行うとともに観光事業の振興を図りました。

主なキャンペーン等

- ・多摩げた食の祭典 大多摩B級グルメ平成25年 5月25日(土)～26日(日) 東京サマーランド
- ・スポーツ祭東京2013 平成25年10月12日(土)～13日(日) 駒澤公園
- ・大多摩物産観光展 平成25年 4月10日(水)～12日(金) JR八王子駅
- ・ふるさとまつり東京 平成26年 1月10日(金)～19日(日) 東京ドーム
- ・大多摩春まつり 平成26年 3月16日(日) JR日向和田駅

(5) 瑞穂町観光協会

「第34回さくらまつり」、「第17回みずほサマーフェスティバル」を主催しました。
また、「第4回残堀川ふれあいイベント」、「第43回瑞穂町産業まつり」に参加し、町の観光事業の振興を図りました。

5 消費者関係

(1) 消費者講座

消費者が複雑かつ多様化する消費問題に対応していくために、講座を通じて知識の向上を図るほか、「広報みずほ」にくらしの情報コーナーなどで啓発を図りました。

開催日	内 容	場 所	講 師	受講者
平成25年8月8日(木)	ゲームで学ぶお金と人生設計	町民会館 第2会議室	第一生命保険株式会社 派遣講師	14名
平成25年12月11日(水)	お部屋がスッキリ！ 大掃除前の整理収納術	町民会館 第2会議室	NPO法人ハウスキー ピング協会認定講師 小宮 真理	15名
平成26年1月18日(土)	こどもマネー教室	ふれあいセンター	野村證券株式会社 派遣講師	17名
平成26年3月8日(土)	飾り巻き寿司教室	箱根ヶ崎北会館	冬虫夏草の会 田巻佑視衣	25名
平成26年3月29日(土)	飾り巻き寿司教室	箱根ヶ崎北会館	冬虫夏草の会 田巻佑視衣	20名

(2) 消費者展

消費者の会が中心となって産業まつりと同時に開催し、町民の消費者意識の向上を図りました。

開催日	テ ー マ	内 容
平成25年11月 9日(土) 平成25年11月10日(日)	資源再利用 食と健康	パネル展示、古布・牛乳パック再利用品の展示 即売、おもちゃの病院

(3) 消費者相談

相 談 窓 口	件数
東京都消費生活総合センターでの相談	88件
西多摩広域連携による他市町村での相談	8
西多摩広域連携による他市町村からの相談	3
瑞穂町消費生活相談窓口での相談	107
合 計	206

※消費生活相談窓口を毎週火・金曜日開設。西多摩広域連携による相談は、平成18年10月より西多摩管内の相談を受け付けられるようになりました。

(4) 不用品交換登録制度

家庭で不要となった品物や購入しても使用しないものなど、十分に利用できるものについて、情報交換の場として広報みずほに掲載して希望登録者に連絡、斡旋しました。

・登録件数 42件 成立件数 17件

指定管理者による施設の管理運営

1 施設の名称	瑞穂町産業会館			
2 指定管理者の名称	瑞穂町商工会			
3 指定管理開始年度（施設設置年度）	平成 1 8 年度（昭和 4 7 年度）			
4 指定管理の期間	平成 2 3 年 4 月 1 日から平成 2 8 年 3 月 3 1 日まで 5 年間			
5 指定管理の目的及び求める効果	商工業者の指導及び相談業務を促進し、商工業の技術を生かした活力ある地域社会づくりに寄与することを目的とします。			
6 施設・事業がもたらす効用等				
	内容		平成 2 5 年度	
(1) 商工会事業	各部会の会議開催		延べ 5 5 回開催	
	相談・指導事業		金融相談、記帳・決算指導会の実施	
(2) 貸出事業	産業まつり実行委員会、瑞穂・横田交流協会		1 8 回会議を開催	
(3) 商業協同組合	事務所貸出		年間を通して貸出	
	会議等		総会等の開催	
7 総括 (1) 経費比較 ※行政資源(指定管理料等・町職 人件費・物品提供金額)の投入実態を比較 「実経費」では指定管理料等のみを比較	算定	平成 2 5 年度	5 3 7, 5 0 0	円
		前指定末 (平成 22 年度)	5 3 7, 5 0 0	円
		比較	0	円
	実経費	平成 2 5 年度	5 0 0, 0 0 0	円
		前指定末 (平成 22 年度)	5 0 0, 0 0 0	円
		比較	0	円
(2) 経費比較の説明	実経費比較では前指定末と比べ、増減がありませんでした。これは、産業会館へ適正な管理ができていたためであり、制度導入の効果が現れています。			
8 指定管理者選定委員会による評価	【主な効果】 施設管理については、職員が当番制による清掃やグリーンカーテンを行うなど経費削減に努め、適正管理を行った。 【主な指摘】 施設全般については、適正管理と認められる。 施設建設後 3 0 年あまり経過しているため、担当課と耐震診断の実施について検討する必要がある。			

※このほかの評価内容については、瑞穂町ホームページ、図書館で閲覧できます。

課 計 会

係 計 会

会 計 係

1 瑞穂町公金取扱金融機関

(1) 指定金融機関

西多摩農業協同組合

(2) 収納代理金融機関

・西多摩農業協同組合 ・青 梅 信 用 金 庫 ・り そ な 銀 行
・埼 玉 り そ な 銀 行 ・み ず ほ 銀 行 ・三菱東京UFJ銀行
・西 武 信 用 金 庫 ・三 井 住 友 銀 行 ・大 東 京 信 用 組 合
・東京都信用農業協同組合連合会 ・東京都内の農業協同組合 ・多 摩 信 用 金 庫
・東 京 都 民 銀 行 ・山 梨 中 央 銀 行 ・ゆ う ち ょ 銀 行
・東 日 本 銀 行

2 都税取扱状況

(1) 都 民 税

年 月	件 数	金 額	年 月	件 数	金 額
平成25年 4月	601 件	7,898,152 円	平成25年12月	4,955 件	73,699,720 円
5 月	4,593	76,378,785	平成26年 1月	5,132	90,198,026
6 月	7,356	101,088,013	2 月	6,095	109,519,275
7 月	8,709	143,074,880	3 月	4,695	80,418,591
8 月	5,423	81,737,829	4 月	3,650	59,312,544
9 月	6,736	123,241,872	5 月	314	18,898,454
10月	5,498	108,012,097			
11月	6,543	122,262,391	合 計	70,300	1,195,740,629

(2) 自動車税

件 数	金 額
440 件	16,248,300 円

3 支出命令票処理件数

会計別 支払別	一 般	国 民 健 康 保 険	駅 西 土 地 区 画 整 理	下 水 道 事 業	介 護 保 険	後期高齢者 医 療
窓 口 払	431 件	14 件	0 件	30 件	14 件	6 件
口 座 振 込	21,381	809	159	401	622	264
合 計	21,812	823	159	431	636	270

会計別 支払別	殿 ヶ 谷 財 産 区	石 畑 財 産 区	箱 根 ヶ 崎 財 産 区	長 岡 財 産 区	合 計
窓 口 払	10 件	11 件	10 件	6 件	532 件
口 座 振 込	18	72	7	7	23,740
合 計	28	83	17	13	24,272

4 歳計現金運用状況（一般会計）

普 通 貯 金 利 子	定 期 貯 金 利 子	利 子 合 計
148,437 円	18,904 円	167,341 円

5 平成25年度会計別歳計現金の状況

(歳 入)

(単位 円)

会 計 年 月	一 般	国 民 健 康 保 險	駅 西 土 地 区 画 整 理	下 水 道 事 業	介 護 保 險	後 期 高 齢 者 医 療	小 計
平成25年 4 月	111, 124, 121	55, 688, 404	24, 000, 000	64, 533, 139	55, 181, 327	59, 160, 039	369, 687, 030
5 月	837, 940, 356	348, 909, 836	800	26, 377, 327	189, 640, 100	24, 799, 100	1, 427, 667, 519
6 月	2, 391, 744, 544	405, 857, 261	53, 744, 746	54, 999, 194	122, 857, 397	4, 940, 444	3, 034, 143, 586
7 月	540, 018, 611	314, 295, 896	0	54, 081, 886	177, 315, 515	70, 319, 000	1, 156, 030, 908
8 月	940, 136, 473	301, 178, 375	3, 977	28, 461, 365	173, 410, 941	16, 584, 218	1, 459, 775, 349
9 月	931, 651, 874	340, 423, 235	200	145, 943, 115	153, 805, 219	34, 270, 000	1, 606, 093, 643
10月	912, 754, 803	243, 913, 075	200	33, 132, 026	162, 936, 500	65, 935, 033	1, 418, 671, 637
11月	429, 782, 162	395, 973, 351	131, 000, 200	49, 122, 979	168, 035, 915	34, 545, 160	1, 208, 459, 767
12月	1, 666, 167, 697	465, 769, 824	600	27, 478, 088	102, 943, 415	60, 054, 500	2, 322, 414, 124
平成26年 1 月	825, 090, 647	225, 749, 394	81, 000, 200	43, 739, 658	194, 494, 000	61, 191, 626	1, 431, 265, 525
2 月	510, 339, 814	240, 799, 222	1, 400	32, 849, 726	97, 206, 715	18, 508, 200	899, 705, 077
3 月	2, 688, 526, 037	444, 049, 621	170, 200, 600	222, 903, 078	193, 370, 565	60, 675, 288	3, 779, 725, 189
4 月	1, 032, 297, 482	226, 715, 966	66, 320, 000	12, 107, 007	78, 711, 020	3, 471, 500	1, 419, 622, 975
5 月	158, 502, 033	78, 343, 007	0	75, 187, 533	15, 141, 940	634, 110	327, 808, 623
合 計	13, 976, 076, 654	4, 087, 666, 467	526, 272, 923	870, 916, 121	1, 885, 050, 569	515, 088, 218	21, 861, 070, 952

(歳 入)

(単位 円)

会 計 年 月	殿 財 産 区	石 財 産 区	箱 根 ケ 崎 財 産 区	長 財 産 区	小 計	合 計
平成25年 4 月	0	0	0	0	0	369,687,030
5 月	0	0	0	0	0	1,427,667,519
6 月	855,287	4,419,831	1,580,288	300,595	7,156,001	3,041,299,587
7 月	0	0	0	0	0	1,156,030,908
8 月	559	1,766	719	85	3,129	1,459,778,478
9 月	0	3,840,000	376,823	0	4,216,823	1,610,310,466
10月	0	120,000	525,359	0	645,359	1,419,316,996
11月	0	0	0	0	0	1,208,459,767
12月	0	0	27,837	0	27,837	2,322,441,961
平成26年 1 月	0	0	57,076	0	57,076	1,431,322,601
2 月	456	1,780	621	77	2,934	899,708,011
3 月	4,209,365	14,534,407	5,514,490	565,555	24,823,817	3,804,549,006
4 月	0	198,744	38,819	0	237,563	1,419,860,538
5 月	0	2,000	26,882	0	28,882	327,837,505
合 計	5,065,667	23,118,528	8,148,914	866,312	37,199,421	21,898,270,373

(歳 出)

(単位 円)

会 計 年 月	一 般	国 民 健 康 保 險	駅 西 土 地 区 画 整 理	下 水 道 事 業	介 護 保 險	後 期 高 齡 者 医 療	小 計
平成25年 4 月	672,311,492	22,299,981	434,948	2,731,700	5,586,272	35,735,614	739,100,007
5 月	637,248,921	285,936,853	15,072,676	13,166,777	148,355,917	25,727,992	1,125,509,136
6 月	1,324,085,785	336,838,451	1,402,629	20,943,976	154,409,413	25,888,250	1,863,568,504
7 月	768,753,071	337,015,124	56,555,123	46,499,065	147,950,011	26,282,298	1,383,054,692
8 月	722,264,315	329,046,037	515,871	19,498,648	152,178,459	26,873,679	1,250,377,009
9 月	1,187,137,775	363,837,439	595,639	149,973,175	175,370,238	26,965,490	1,903,879,756
10月	1,077,029,859	331,582,501	680,681	61,632,399	160,377,798	53,669,335	1,684,972,573
11月	1,111,765,761	328,272,432	131,536,825	37,530,099	151,294,864	47,440,136	1,807,840,117
12月	988,402,925	358,672,135	1,324,133	15,538,307	165,128,976	51,438,594	1,580,505,070
平成26年 1 月	1,062,608,309	344,367,093	558,615	87,870,410	152,822,625	49,711,743	1,697,938,795
2 月	902,611,580	325,387,209	80,957,092	21,276,212	151,397,627	46,914,574	1,528,544,294
3 月	1,924,862,030	335,724,902	595,367	168,389,414	161,146,913	89,706,333	2,680,424,959
4 月	1,037,213,701	297,130,765	△ 7,926,370	195,813,726	135,324,270	4,384,296	1,661,940,388
5 月	38,123,952	50,673	228,100,554	1,442,000	261,760	0	267,978,939
合 計	13,454,419,476	3,996,161,595	510,403,783	842,305,908	1,861,605,143	510,738,334	21,175,634,239

(歳 出)

(単位 円)

会 計 年 月	殿 財 産 区	石 財 産 区	箱 根 ケ 崎 財 産 区	長 財 産 区	小 計	合 計
平成25年 4 月	51,010	75,895	50,000	20,000	196,905	739,296,912
5 月	1,018	29,945	0	0	30,963	1,125,540,099
6 月	29,546	77,830	11,400	0	118,776	1,863,687,280
7 月	1,027	24,666	0	0	25,693	1,383,080,385
8 月	16,658	119,685	19,730	0	156,073	1,250,533,082
9 月	1,030	916,584	0	0	917,614	1,904,797,370
10月	249,765	3,875,134	282,960	105,000	4,512,859	1,689,485,432
11月	16,231	588,152	67,500	0	671,883	1,808,512,000
12月	28,344	43,037	15,990	1,688	89,059	1,580,594,129
平成26年 1 月	2,051	40,660	0	0	42,711	1,697,981,506
2 月	27,724	108,622	21,924	21,924	180,194	1,528,724,488
3 月	905,846	3,761,629	1,674,000	201,000	6,542,475	2,686,967,434
4 月	112,878	3,340,789	283,000	143,800	3,880,467	1,665,820,855
5 月	2,609,000	5,496,000	3,846,000	49,000	12,000,000	279,978,939
合 計	4,052,128	18,498,628	6,272,504	542,412	29,365,672	21,204,999,911

6 平成25年度一般会計歳出節別決算額調べ

款 節	1 議会費	2 総務費	3 民生費	4 衛生費	5 農林水 産業費	6 商工費	7 土木費	8 消防費	9 教育費	10 公債費	11 諸支出金	12 予備費	合 計	構 成 比 率
	円	円	円	円	円	円	円	円	円	円	円	円	円	%
1 報 酬	67,200,000	61,865,891	53,615,249	20,813,070	5,299,000	1,320,900	9,299,466	9,395,000	73,073,851				301,882,427	2.24
2 給 料	17,586,600	317,692,066	128,348,855	71,418,534	13,584,300	10,296,300	90,186,900		149,992,875				799,106,430	5.94
3 職員手当等	31,768,108	382,063,918	79,810,942	42,838,585	9,839,417	7,107,949	53,399,242	2,941,030	101,274,252				711,043,443	5.29
4 共 済 費	33,950,351	137,521,205	36,926,720	20,122,350	4,087,331	2,874,957	25,178,320		42,088,423				302,749,657	2.25
5 災害補償費		78,427											78,427	0.00
7 賃 金		12,958,163	5,726,680						80,034,165				98,719,008	0.73
8 報 償 費		2,754,450	10,706,380	4,597,150	30,000	485,000	44,000		14,511,233				33,128,213	0.25
9 旅 費	1,598,620	3,532,446	614,910	192,900	471,520	138,280	462,360	10,571,530	2,021,172				19,603,738	0.15
10 交 際 費	148,390	506,430			40,000				99,000				793,820	0.01
11 需 用 費	2,801,184	89,465,947	14,129,767	62,090,231	512,980	3,962,741	51,969,413	6,999,721	169,198,120				401,130,104	2.98
12 役 務 費	149,064	28,357,525	5,808,270	3,884,138	341,787	268,253	950,844	1,032,117	13,546,699				54,338,697	0.40
13 委 託 料	8,483,989	252,148,570	1,124,109,136	503,326,959	11,083,480	4,860,858	204,396,002	452,146,548	420,030,623				2,980,586,165	22.16
14 使用料及び 賃 借 料	49,500	57,078,581	3,169,626	753,120	180,112		1,273,787	4,415,262	51,603,282				118,523,270	0.88
15 工事請負費		52,205,000	68,596,500	5,827,500			308,151,150	15,449,700	1,148,754,600				1,598,984,450	11.88
16 原 材 料 費		288,750		198,990	49,390		1,667,602	214,725	783,761				3,203,218	0.02
17 公 有 財 産 購 入 費							39,365,473						39,365,473	0.29
18 備 購 入 品 費	162,834	32,532,117	5,863,450	2,038,163		161,511	1,035,110	4,526,025	48,864,661				95,183,871	0.71
19 負担金、補助 及び交付金	5,141,623	57,387,060	234,631,894	626,711,590	9,320,476	41,161,375	232,997,196	15,693,196	271,411,398		2,412,643		1,496,868,451	11.13
20 扶 助 費			1,481,222,829	1,365,607					43,522,047				1,526,110,483	11.34
22 補償・補填 及び賠償金		13,527,187					46,499,482						60,026,669	0.45
23 償還金、利子 及び割引料		29,555,706	27,539,517	836,000						393,376,842			451,308,065	3.35
24 投 資 及 び 出 資 金														
25 積 立 金		650,905,339											650,905,339	4.84
26 寄 附 金		350,000											350,000	0.00
27 公 課 費		83,900	19,800	53,500	6,600		46,900	78,900	33,900				323,500	0.00
28 繰 出 金			1,097,361,558				612,745,000						1,710,106,558	12.71
29 予 備 費														
合 計	169,040,263	2,182,858,678	4,378,202,083	1,367,068,387	54,846,393	72,638,124	1,679,668,247	523,463,754	2,630,844,062	393,376,842	2,412,643		13,454,419,476	100.00

7 平成25年度特別会計歳出節別決算額調べ

節	会計及び構成比率	国民健康保険	構成比率	駅西土地 区画整理	構成比率	下水道事業	構成比率	介護保険	構成比率	後期高齢者医療	構成比率
1 報酬	円	3,473,254	0.09	円	0.01	円	%	円	0.59	円	%
2 給料				3,676,500	0.72	19,219,200	2.28	15,807,900	0.85		
3 職員手当等				3,069,005	0.60	15,519,984	1.84	11,834,799	0.64		
4 共済費				1,148,145	0.23	6,163,226	0.73	5,040,106	0.27		
5 災害補償費											
7 賃金											
8 報償費		63,100	0.00			120,170	0.02	147,000	0.01	48,000	0.01
9 旅費		60,380	0.00	50,830	0.01	293,020	0.04	105,580	0.01	33,540	0.01
10 交際費											
11 需用費		3,579,747	0.09	87,582	0.02	17,254,810	2.05	1,188,309	0.06	588,732	0.11
12 役務費		5,503,772	0.14	79,590	0.02	192,189	0.02	8,328,460	0.45	896,678	0.18
13 委託料		48,786,348	1.22	415,214,824	81.35	178,555,294	21.20	33,973,210	1.82	14,871,760	2.91
14 使用料及び賃借料						863,896	0.10	1,703,268	0.09	758,016	0.15
15 工事請負費						127,772,972	15.17				
16 原材料費						299,973	0.04				
17 公有財産購入費											
18 備品購入費		71,085	0.00								
19 負担金、補助及び交付金		3,898,498,243	97.56	6,603,424	1.29	182,357,103	21.65	1,750,175,333	94.01	489,005,808	95.74
20 扶助費											
22 補償・補填及び賠償金											
23 償還金、利子及び割引料		36,125,211	0.90	80,413,383	15.75	285,408,271	33.88	22,243,863	1.20	871,600	0.17
24 投資及び出資金											
25 積立金		455	0.00					42,315	0.00		
26 寄附金											
27 公課費						8,285,800	0.98				
28 繰出金										3,664,200	0.72
29 予備費											
合 計		3,996,161,595	100.00	510,403,783	100.00	842,305,908	100.00	1,861,605,143	100.00	510,738,334	100.00

會計及び構成比率		殿ヶ谷財産区		石畑財産区		箱根ヶ崎財産区		長岡財産区	
節		円	%	円	%	円	%	円	%
1	報酬	306,000	7.55	312,000	1.68	252,000	4.02	210,000	38.72
2	給料								
3	職員手当等								
4	共済費								
5	災害補償費								
7	賃金								
8	報償費								
9	旅費								
10	交際費								
11	需用費	142,127	3.51	1,514,928	8.19	88,004	1.40	23,612	4.35
12	役務費	15,201	0.37	473,000	2.56				
13	委託料	91,800	2.27	6,929,150	37.46	412,500	6.58	58,800	10.84
14	使用料及び賃借料								
15	工事請負費								
16	原材料費			16,800	0.09				
17	公有財産購入費								
18	備品購入費			36,750	0.20				
19	負担金、補助及び交付金								
20	扶助費								
22	補償・補填及び賠償金								
23	償還金、利子及び割引料								
24	投資及び出資金								
25	積立金	888,000	21.91	3,720,000	20.11	1,674,000	26.69	201,000	37.06
26	寄附金								
27	公課費								
28	繰出金	2,609,000	64.39	5,496,000	29.71	3,846,000	61.31	49,000	9.03
29	予備費								
合計		4,052,128	100.00	18,498,628	100.00	6,272,504	100.00	542,412	100.00

教 育 部

教 育 課

指 導 課

社 会 教 育 課

図 書 館

教 育 課

庶 務 係
学 務 係

庶 務 係

1 教育委員 (26. 3. 31現在)

職 名	氏 名	委 員 の 任 期
委 員 長	森 田 義 男	平成24年10月1日～28年9月30日
同職務代理者	滝 澤 福 一	平成23年10月1日～27年9月30日
委 員	戸 田 祐 佳	平成24年10月1日～28年9月30日
委 員	清 水 浩 昭	平成22年10月1日～26年9月30日
教 育 長	岩 本 隆	平成22年4月15日～26年4月14日

2 教育委員会の開催 定例会12回 臨時会 1 回

議案の処理状況

会議名	月 日	議案 番号	議 案 及 び 協 議 事 項 等	結果
第 4 回 定例会	4. 25		委員長・教育長 業務報告	
		13	専決処分の承認について（瑞穂町社会教育委員の委嘱について）	可決
		14	瑞穂町スポーツ推進委員の委嘱について	可決
			報告事項(1)平成 2 4 年度瑞穂町教育費補正予算（第 8 号）の専決 処分について	
			(2)平成 2 4 年度瑞穂町教育委員会後援名義の使用許可に ついて	
第 5 回 定例会	5. 23		委員長・教育長 業務報告	
		15	瑞穂町教育委員会の権限に属する事務の管理及び執行の状況の点検 及び評価有識者の委嘱について	可決
		16	平成 2 5 年度一般会計補正予算（第 2 号）の原案中教育に関する部 分の意見聴取について	可決
			報告事項(1)平成 2 5 年度一般会計補正予算（第 1 号）について	
第 6 回 定例会	6. 27		委員長・教育長 業務報告	
		17	瑞穂町図書館協議会委員の委嘱について	可決
			報告事項(1)町立瑞穂第一小学校除湿温度保持機能復旧工事請負契 約について	

会議名	月日	議案 番号	議 案 及 び 協 議 事 項 等	結果
第 6 回 定例会	6. 27		(2)町立瑞穂第三小学校除湿温度保持機能復旧工事請負契約について	
			(3) (仮称) 新郷土資料館建設工事請負契約について	
第 7 回 定例会	7. 25		委員長・教育長 業務報告	
		18	瑞穂町教育委員会の権限に属する事務の管理及び執行の状況の点検及び評価について	可決
		19	平成 2 6 年度使用小学校特別支援学級教科用図書の採択について	可決
		20	平成 2 6 年度使用中学校特別支援学級教科用図書の採択について	可決
			報告事項(1)瑞穂町私立幼稚園就園奨励費補助金交付要綱の一部を改正する告示について	
			(2)瑞穂町私立幼稚園等園児保護者負担軽減補助金交付要綱の一部を改正する告示について	
第 8 回 定例会	8. 22		(3)町立瑞穂第二小学校校庭芝生化工事請負契約について	
			委員長・教育長 業務報告	
		21	平成 2 5 年度一般会計補正予算（第 3 号）の原案中教育に関する部分の意見聴取について	可決
第 9 回 定例会	9. 26		委員長・教育長 業務報告	
			報告事項(1)平成 2 5 年度瑞穂町文化賞表彰被表彰者について	
			(2)平成 2 5 年度瑞穂町スポーツ賞表彰被表彰者について	
			委員長の選挙	決定
			委員長職務代理者の選挙	決定
第10回 定例会	10. 24		委員長・教育長 業務報告	
第11回 定例会	11. 28		委員長・教育長 業務報告	
		22	議会の議決を経るべき条例中教育に関する部分の意見聴取について (瑞穂町郷土資料館の設置及び管理に関する条例)	可決
		23	平成 2 5 年度一般会計補正予算（第 4 号）の原案中教育に関する部分の意見聴取について	可決
			協議事項(1)平成 2 6 年度一般会計教育費予算の編成について	

会議名	月日	議案 番号	議 案 及 び 協 議 事 項 等	結果
第12回 定例会	12. 26		委員長・教育長 業務報告	
			報告事項(1)瑞穂町教育委員会事務局職員の人事異動について	
第 1 回 定例会	1. 23		委員長・教育長 業務報告	
			協議事項(1)瑞穂町教育委員会の教育目標・基本方針及び平成26年度主要施策（案）について	
第 1 回 臨時会	2. 10	1	瑞穂町立小・中学校の管理職の任命に関する内申について	可決
第 2 回 定例会	2. 27		委員長・教育長 業務報告	
		2	議会の議決を経るべき条例中教育に関する部分の意見聴取について （瑞穂町教育向上基金条例の一部を改正する条例）	可決
		3	瑞穂町公立学校の管理運営に関する規則の一部を改正する規則	可決
		4	瑞穂町公立学校事案決定規程の一部を改正する訓令	可決
		5	瑞穂町立学校教職員健康管理規則を廃止する規則	可決
		6	瑞穂町公立学校職員出勤簿整理規程の一部を改正する訓令	可決
		7	議会の議決を経るべき指定管理者の指定中教育に関する部分の意見 聴取について（瑞穂町耕心館及び郷土資料館の指定管理者の指定）	可決
		8	平成25年度一般会計補正予算（第6号）の原案中教育に関する部 分の意見聴取について	可決
		9	平成26年度一般会計予算の原案中教育に関する部分の意見聴取に ついて	可決
第 3 回 定例会	3. 27		委員長・教育長 業務報告	
		10	平成26年度瑞穂町立学校教育課程編成について	可決
		11	瑞穂町教育相談室専任相談員の任命について	可決
		12	瑞穂町青少年委員の委嘱について	可決
		13	瑞穂町スポーツ推進委員の委嘱について	可決
		14	瑞穂町文化財保護審議会委員の委嘱について	可決
			報告事項(1)瑞穂町教育委員会事務局職員の人事異動について	

2 教育委員会の権限に属する事務の管理及び執行の状況の点検及び評価

地方教育行政の組織及び運営に関する法律に基づき、平成24年度の教育目標の基本方針に掲げた施策に対する取り組み状況について点検及び評価を行い、有識者から意見をもらいました。

教育委員会所管事務事業点検及び評価各課・館別内訳

評価	事業数	教育課	指導課	社会教育課	図書館
A評価	2	0	0	0	2
B評価	147	15	77	40	15
C評価	3	0	0	3	0
D評価	0	0	0	0	0
合計	152	15	77	43	17

※対象事業：平成24年度実施事業

【評価基準】

A：目標を上回って達成できた B：目標をほぼ達成できた
C：目標を半分まで達成できた D：目標を一部しか達成できなかった

3 「みずほの教育」の発行

年間3回発行

主な配付先は町立小・中学校の児童・生徒の保護者

規 格	発行回数	発行部数	備 考
A4判 8頁	3回	12,000部	平成25年6月1日、平成25年10月1日 平成26年2月1日

4 学校施設整備状況

工 事 名	事業費(円)	内 容
瑞穂第一小学校 除湿温度保持機能 復旧工事	227,850,000 工事費 219,975,000 監理委託料 7,875,000	各教室の個別空調化工事
瑞穂第二小学校 校庭芝生化工事	66,286,500 工事費 62,895,000 監理委託料 3,391,500	西洋芝による校庭芝生化工事 ・芝生化面積：4,790㎡
瑞穂第二小学校 家庭科準備室食器棚 改修工事	2,730,000 工事費 2,730,000	老朽化した家庭科準備室食器棚の改修工事
瑞穂第三小学校 除湿温度保持機能 復旧工事	140,880,600 工事費 135,450,000 監理委託料 5,430,600	各教室の個別空調化工事

学 務 係

1 児童・生徒・学級数

(25.5.1現在)

区分 学校	児 童 ・ 生 徒 数 (人)							学 級 数 (学級)						
	1年	2年	3年	4年	5年	6年	計	1年	2年	3年	4年	5年	6年	計
第 一 小	61 (2)	67 (1)	66 (2)	64 (3)	70 (7)	66 (2)	394 (17)	2	2	2	2	2	2	12
第 二 小	55	49	52	39	58	65	318	2	2	2	1	2	2	11
第 三 小	47	65	77	70	72	76	407	2	2	2	2	2	2	12
第 四 小	75	90	92	101	101	111	570	3	3	3	3	3	3	18
第 五 小	29	28	34	31	35	28	185	1	1	1	1	1	1	6
小学校計	267 (2)	299 (1)	321 (2)	305 (3)	336 (7)	346 (2)	1,874 (17)	10	10	10	9	10	10	59
瑞 穂 中	139 (3)	159 (3)	159 (4)				457 (10)	4	4	4				12
第 二 中	165	163	178				506	5	5	5				15
中学校計	304 (3)	322 (3)	337 (4)				963 (10)	9	9	9				27

() 内書・・・・・・特別支援学級児童・生徒数

2 学 校 保 健

(1) 児童・生徒の健康診断の結果

ア 眼科検診

(単位：人)

区 分 学 校	受 診 者 数			疾 病 者 数		
	男	女	計	男	女	計
小 学 校	975	915	1,890	14	14	28
中 学 校	470	448	918	5	0	5
計	1,445	1,363	2,808	19	14	33

イ 耳鼻科検診

(単位：人)

区 分 学 校	受 診 者 数			疾 病 者 数		
	男	女	計	男	女	計
小 学 校	949	903	1,852	286	215	501
中 学 校	480	459	939	127	66	193
計	1,429	1,362	2,791	413	281	694

ウ 尿 検 査

(年2回 春・秋／単位：人)

区 分 学 校	第一次検査		第二次検査		第三次検査
	受診者数	陽性者数	受診者数	陽性者数	受診者数
小 学 校	3,770	86	85	34	28
中 学 校	1,834	109	90	21	13
計	5,604	195	175	55	41

エ 心臓検診

(単位：人)

区 分 学 校	受 診 者 数	有 所 見 者 数		
		先天性心疾患	その他の心疾患	心 電 図 異 常
小 学 校	592	8	2	3
中 学 校	315	3	2	5
計	907	11	4	8

オ 貧血検査

(単位：人)

区分 学校	受 診 者 数			検 査 結 果											
				正 常			要 注 意			要 受 診			要 再 検		
	男	女	計	男	女	計	男	女	計	男	女	計	男	女	計
小学校	194	180	374	181	161	342	12	18	30	1	0	1	0	1	1
中学校	161	170	331	145	138	283	15	24	39	1	4	5	0	4	4
計	355	350	705	326	299	625	27	42	69	2	4	6	0	5	5

(2) 日本スポーツ振興センター災害共済給付状況

ア 被災状況

(単位：件)

区分 学 校	骨折	捻挫	脱臼	打撲等	挫創等	擦過傷	熱傷等	歯部	その他	疾病	計
小 学 校	17	8	1	16	6	0	0	0	0	0	48
中 学 校	21	17	2	20	6	0	0	0	0	8	74
計	38	25	3	36	12	0	0	0	0	8	122

イ 共済掛金・給付金

(単位：円)

区分 学 校	共 済 掛 金	給 付 金
小 学 校	1,721,555	887,621
中 学 校	870,255	759,248
計	2,591,810	1,646,869

3 教育援助の状況

(1) 要保護及び準要保護児童・生徒就学援助費

ア 要保護児童・生徒数

(単位：人)

区 分	平成25年4月	平成26年3月
小 学 校	32	34
中 学 校	33	30
計	65	64

イ 準要保護児童・生徒数

(単位：人)

区 分	平成25年4月	平成26年3月
小 学 校	322	368
中 学 校	175	194
計	497	562

ウ 要保護及び準要保護児童・生徒就学援助費

(単位：人、円)

区分 学校	学用品費		給 食 費		校外活動費		医 療 費		支給総額
	人数	支給額	人数	支給額	人数	支給額	人数	支給額	
小学校	368	5,437,940	368	13,359,215	143	2,625,008	10	43,890	21,466,053
中学校	194	5,809,700	191	8,142,610	137	5,754,018	4	5,000	19,711,328
計	562	11,247,640	559	21,501,825	280	8,379,026	14	48,890	41,177,381

(要保護児童・生徒には校外活動費のみ支給)

(2) 特別支援教育就学奨励費

(単位：人、円)

区分 学校	学用品費		給 食 費		校外活動費		通 学 費		支給総額
	人数	支給額	人数	支給額	人数	支給額	人数	支給額	
小学校	11	117,480	11	405,480	19	383,614	13	777,280	1,683,854
中学校	4	93,420	4	142,800	10	232,802	3	191,790	660,812
計	15	210,900	15	548,280	29	616,416	16	969,070	2,344,666

4 高等学校入学時奨学金

(単位：件、円)

申請件数	支給件数	支給額	支給総額
70	43	60,000	2,580,000

5 私立幼稚園児保護者負担軽減事業

(1) 幼稚園就園奨励費補助金

(単位：人、円)

区 分		人 数	支 給 額
生活保護世帯	第1子	0	0
	第2子	2	498,000
	第3子	0	0
町民税非課税世帯及び町民税所得割非課税世帯	第1子	16	3,187,200
	第2子	11	2,485,000
	第3子	0	0
町民税所得割額が77,100円以下の世帯	第1子	44	4,947,800
	第2子	25	4,203,900
	第3子	0	0
町民税所得割額が211,200円以下の世帯	第1子	116	6,946,900
	第2子	67	8,446,400
	第3子	7	1,592,300
合 計		288	32,307,500

(2) 保護者負担軽減補助金

(単位：人、円)

区 分		支給人数	延人数	支 給 額
生活保護世帯及び町民税所得割非課税世帯	3歳児	5	60	541,200
	4歳児	13	156	567,600
	5歳児	11	132	494,400
町民税所得割額が77,100円以下の世帯	3歳児	17	195	1,666,600
	4歳児	25	293	2,331,400
	5歳児	27	312	2,484,700
町民税所得割額が211,200円以下の世帯	3歳児	59	665	5,015,700
	4歳児	64	737	5,655,900
	5歳児	67	791	6,398,500
町民税所得割額が256,300円以下の世帯	3歳児	7	81	553,500
	4歳児	6	72	511,200
	5歳児	6	72	424,800
町民税所得割額が256,300円を超える世帯	3歳児	12	118	454,000
	4歳児	6	72	276,000
	5歳児	14	165	637,500
合 計		339	3,921	28,013,000

指 導 課

指 導 係
教 職 員 係

指 導 係

1 学力向上事業

(1) 学習サポーター

区 分		配置時間
小学校	1 年	1学級あたり週25時間
	2 年	1学級あたり週26時間
	3 年	1学級あたり週28時間

(2) 町学力調査

実 施 日	学 年	教 科
平成25年4月16日	小学校2年～4年	国語、算数
	小学校5年	国語、算数、理科
	小学校6年	国語、算数、理科、社会
	中学校1年	国語、算数・数学、理科、社会
	中学校2・3年	国語、数学、英語、理科、社会

(3) 漢字検定

学 校 名	学 年	実 施 日
第一小学校	3・5年	平成26年 1月24日
第二小学校	3・5年	平成26年 1月24日
第三小学校	3・5年	平成25年10月18日
第四小学校	3・5年	平成26年 1月31日
第五小学校	3・5年	平成26年 1月24日
瑞穂中学校	1・2・3年	平成25年 7月12日
第二中学校	1・2年	平成26年 1月24日
	3年	平成25年 7月12日

(4) 英語検定

学 校 名	学 年	実 施 日
瑞穂中学校	3年	平成25年 6月 7日
第二中学校	3年	平成25年10月11日

2 教育相談

(1) 教育相談室の相談状況

(単位：件、回)

相談内容	発達段階別 (相談件数)					計	延回数
	就学前	小学生	中学生	高校生	その他		
知能・学業	0	9	9	0	0	18	55
性格・行動	0	52	56	6	4	118	613
言語・言葉の遅れ	0	0	0	0	0	0	0
精神・身体	1	29	10	0	0	40	146
進路・教育	38	55	28	0	0	121	539
その他	0	0	0	0	0	0	0
計	39	145	103	6	4	297	1,353

(2) スクールカウンセラーの相談状況

(単位：件)

相談内容	相談者 児童・生徒	保護者	教員	その他	計
不登校	282	194	346	6	828
いじめ	26	4	43	0	73
友人問題	65	11	68	6	150
問題行動等	48	26	98	2	174
情緒不安定	92	15	112	1	220
性格・行動	77	19	130	4	230
生活習慣	3	0	11	0	14
身体・健康	14	1	16	0	31
学習・進学	37	15	100	8	160
家庭・家族	45	9	52	4	110
虐待	5	10	34	11	60
対教師	24	1	13	0	38
部活等	0	0	0	0	0
自己理解	6	0	2	0	8
子育て	0	10	0	0	10
発達障害	104	92	257	34	487
カウンセリングの方法	1	0	7	1	9
学外との連携	1	3	11	3	18
話し相手	197	0	0	0	197
その他	149	1	1	0	151
合計	1,176	411	1,301	80	2,968

※スクールカウンセラー配置校：全小・中学校

(3) スクールソーシャルワーカーの活用状況

①支援の対象となった児童・生徒数

	支援対象児童・生徒数	
		うち継続支援者数
小学生	10人	7人
中学生	10人	7人
合 計	20人	14人

②継続支援対象児童・生徒の抱える問題と支援状況

(単位：件)

	不登校	いじめ	暴力行為	虐待	その他	合計
支援件数	9	0	0	1	10	20

(4) 「家庭と子どもの支援員」の配置状況

配置校	配置人数	年間支援時間
第四小学校	1人	399時間
瑞穂中学校	1人	399時間
第二中学校	1人	399時間

3 適応指導教室（スタディールーム・いぶき）

(単位：人、日)

区 分	25年 4月	5月	6月	7月	8月	9月	10月	11月	12月	26年 1月	2月	3月	計
児 童 ・ 生 徒 数	6	6	7	7	9	11	11	14	14	14	15	15	
体 験 者	1	2	0	0	2	3	3	0	1	1	0	0	
計	7	8	7	7	11	14	14	14	15	15	15	15	
開 所 日 数	15	21	20	13	4	19	21	20	16	16	19	15	199
出 席 延 人 数	37	69	84	61	29	111	142	109	89	77	70	78	956

4 特別支援教育

(1) 特別支援教育講演会（羽村特別支援学校、羽村市、福生市、青梅市と共催）

開催日	場 所	受講対象
平成25年7月23日	瑞穂町町民会館	小・中学校教員、学習サポーター、特別支援学級介助員、教育支援補助員、保護者、幼稚園教員、保育士等
平成25年7月24日	羽村市生涯学習センター ゆとろぎ小ホール	
平成25年7月25日	福生市商工会館ホール	
平成25年8月 1日	都立羽村特別支援学校	
平成25年8月 2日	青梅市役所	

(2) 相談員の派遣

名 称	件数	備 考
特別支援教育巡回相談	23件	教育相談室専任相談員、通級指導学級教員、統括指導主事等

(3) 就学支援委員会

開催回数	協議案件				
9回	21件	内 訳	就学相談	小学校	9件
				中学校	5件
			転学相談	小学校	5件
				中学校	2件

(4) 特別支援学級（知的障がい）（平成26年3月1日現在）

設置校	児童・生徒数
第一小学校	21人
瑞穂中学校	11人
計	32人

(5) 通級支援委員会

開催回数	協議案件			
8回	78件	内 訳	新規	23件
			継続	52件
			退級	3件

(6) 情緒障がい等通級指導学級（平成26年3月1日現在）

設置校	児童・生徒数
第一小学校	20人
第四小学校	21人
瑞穂中学校	9人
第二中学校	11人
計	61人

5 中学校鑑賞教室

(1) ミュージカル鑑賞教室 (1年)

演目	学校名	実施日	会 場
ライオンキング	瑞穂中学校	平成25年9月13日	四季劇場 (港区)
リトルマーメイド	第二中学校	平成25年7月10日	四季劇場 (品川区)

(2) 歌舞伎鑑賞教室 (2年)

演目	学校名	実施日	会 場
芦屋道満大内鑑 － 葛の葉 －	瑞穂中学校	平成25年7月 5日	国立劇場 (千代田区)
	第二中学校	平成25年7月16日	

6 中学校茶道教室

対象学年：2年

学校	実施期間	実施回数	講師
瑞穂中学校	平成25年10月22日 ～11月28日	7回	瑞穂町文化連盟茶道会
第二中学校	平成25年11月19日 ～12月10日	6回	

7 栽培活動事業 (花いっぱい運動)

区分	花苗	シクラメン鉢
小学校	200株×2回	各学級に1鉢配付
中学校	300株×2回	

8 国・都の研究指定校

学校名	種 別	事業名	発表会等
第一小学校	都	言語能力向上推進校	なし
第二小学校	都	スポーツ教育推進校	なし
第三小学校	都	言語能力向上推進校	研究発表会
第四小学校	都	スポーツ教育推進校	なし
第五小学校	都	言語能力向上推進校	研究発表会
瑞穂中学校	都	スポーツ教育推進校	なし
瑞穂中学校	都	人権尊重教育推進校	研究発表会

9 学校訪問

(1) 教育委員訪問

学 校 名	訪 問 日
第一小学校	平成25年 6月18日
第二小学校	平成25年 6月25日
第三小学校	平成25年 6月26日
第四小学校	平成25年 7月 9日
第五小学校	平成25年 7月12日
瑞穂中学校	平成25年 6月 6日
第二中学校	平成25年 6月13日

(2) 指導課訪問

学 校 名	訪 問 日	テーマ
第一小学校	平成25年11月 6日	校内研究の充実
第二小学校	平成25年10月 2日	校内研究の充実
第三小学校	平成25年11月20日	授業力の向上
第四小学校	平成25年10月 7日	若手教員育成
第五小学校	平成25年 6月21日	校内研究の充実
瑞穂中学校	平成25年 9月18日	人権教育
第二中学校	平成25年10月25日	授業力の向上

10 学校評価（第三者評価）

(1) 第三者評価員

氏 名	役 職
田 中 洋 一	東京女子体育大学教授

(2) 第三者評価員学校訪問

学 校 名	訪 問 日
第一小学校	平成26年 2月27日
第二小学校	平成26年 2月13日
第三小学校	平成26年 3月11日
第四小学校	平成26年 3月14日
第五小学校	平成26年 2月20日
瑞穂中学校	平成26年 3月 4日
第二中学校	平成26年 2月25日

教 職 員 係

1 教職員数 (25.5.1現在)

(1) 小学校 (単位：人)

区 分 学校名	校 長	副 校 長	全 科	音 楽	図 工	少 人 数 加 配	特 別 支 援 学 級	養 護	事 務 職 員	計
第一小学校	1	1	13	1	1	1	7	1	1	27
第二小学校	1	1	12	1	0	1	0	1	1	18
第三小学校	1	1	12	1	1	1	0	1	1	19
第四小学校	1	1	19	1	1	2	4	1	1	31
第五小学校	1	1	6	1	1	1	0	1	1	13
計	5	5	62	5	4	6	11	5	5	108

(2) 中学校 (単位：人)

区 分 学校名	校 長	副 校 長	国 語	社 会	数 学	理 科	音 楽	保 健 体 育	技 術	家 庭	英 語	美 術	少 人 数 加 配	不 登 校 加 配	特 別 支 援 学 級	養 護	事 務 職 員	計
瑞穂中学校	1	1	2	2	3	2	1	2	1	1	3	1	2	0	5	1	1	29
第二中学校	1	1	3	3	3	3	1	4	1	1	3	1	2	1	2	1	1	32
計	2	2	5	5	6	5	2	6	2	2	6	2	4	1	7	2	2	61

2 嘱託員数

- (1) 教育相談室専任相談員 7 人
- (2) スクールソーシャルワーカー 1 人

3 臨時職員数

- (1) 適応指導教室指導員 4 人

- (2) 学習サポーター (単位：人)

学校名	配置人数				配置時間
	1 年	2 年	3 年	合計	
第一小学校	2	2	2	6	小学校 1 年生 1 学級あたり週 2 5 時間
第二小学校	2	2	2	6	
第三小学校	2	2	2	6	小学校 2 年生 1 学級あたり週 2 6 時間
第四小学校	3	3	3	9	
第五小学校	1	1	1	3	小学校 3 年生 1 学級あたり週 2 8 時間
計	10	10	10	30	

- (3) 特別支援学級介助員、教育支援補助員 (単位：人)

学校名	配置人数		合計
	特別支援学級介助員	教育支援補助員	
第一小学校	5	0	5
第二小学校	0	4	4
第三小学校	0	0	0
第四小学校	2	3	5
第五小学校	0	0	0
瑞穂中学校	3	1	4
第二中学校	1	0	1
計	11	8	19

(4) 学校事務、図書事務

(単位：人)

学校名	配置人数		合計
	学校事務	図書事務	
第一小学校	1	1	2
第二小学校	1	1	2
第三小学校	1	1	2
第四小学校	1	1	2
第五小学校	1	1	2
瑞穂中学校	1	1	2
第二中学校	1	1	2
計	7	7	14

4 教職員健康診断

(1) 循環器系検査

実施日：平成25年6月7日、6月13日、6月17日

受診者数：基本検査 116人(小学校)、61人(中学校) 計 177人

眼底検査 116人(小学校)、61人(中学校) 計 177人

大腸がん検査 97人(小学校)、44人(中学校) 計 141人

(2) 消化器系検査

一次実施日：平成25年7月31日

一次受診者数：50人

三次実施日：平成25年8月随時

三次受診者数：5人

(3) 結核検査

実施日：平成25年7月9日、7月10日

受診者数：175人

精密検査実施日：平成25年12月19日

精密検査受診者数：1人

(4) 婦人科検査

実施日：平成25年4月1日から平成26年3月31日まで

受診者数：子宮がん検査+乳がん検査 34人

乳がん検査のみ 5人

(5) B型肝炎抗原・抗体検査

対象者：養護教諭

実施日：平成25年4月1日から平成26年3月31日まで

受診者数：3人

社 会 教 育 課

推 進 係
体 育 係

推 進 係

1 社会教育委員の会議

(1) 社会教育委員

職 名	氏 名	選出区分	職 名	氏 名	選出区分
議 長	久保田 敢司	学識経験者	委 員	島田 千晴	社会教育関係
副議長	堀池 佳子	家庭教育関係	委 員	田中 勝	社会教育関係
委 員	飯田 弘 ※	学識経験者	委 員	牧野 壽義	社会教育関係
委 員	石山 正志	社会教育関係	委 員	村上 豊子	学識経験者
委 員	小林 源久	学校教育関係	委 員	山田 敏行	社会教育関係

任期：平成25年4月1日～平成27年3月31日 ※任期：平成25年4月1日～平成25年11月22日

(2) 会議

開催日	件 名
25. 4. 18	委嘱状交付、社会教育事業実施報告及び事業予定、定例会・研修会の日程、各種委員の選出、研究テーマについて
25. 5. 16	社会教育事業実施報告及び事業予定、研究テーマについて
25. 6. 27	社会教育事業実施報告及び事業予定、社会教育に関する意見聴取、研究テーマについて
25. 7. 18	社会教育事業実施報告及び事業予定、研究テーマについて
25. 9. 19	社会教育事業実施報告及び事業予定、青少年の主張審査員の選出、東京都市町村社会教育委員連絡協議会第1ブロック研修会（以下、第1ブロック研修会という）、研究テーマについて
25. 10. 17	社会教育事業実施報告及び事業予定、第1ブロック研修会、関東甲信越静社会教育研究大会、研究テーマについて
25. 11. 21	社会教育事業実施報告及び事業予定、東京都市町村社会教育委員連絡協議会交流大会、社会教育団体の補助金、研究テーマについて
25. 12. 19	社会教育事業実施報告及び事業予定、住民提案型協働事業事前協議、研究テーマについて
26. 1. 16	社会教育事業実施報告及び事業予定、研究テーマについて
26. 3. 20	社会教育事業実施報告及び事業予定、研究テーマについて

(3) 委員研修・研究大会

件 名	開催日	会 場
東京都市町村社会教育委員連絡協議会定期総会	25. 4. 20	稲城市中央文化センター
東京都市町村社会教育委員連絡協議会第1ブロック研修会	25. 10. 19	奥多摩文化会館
第44回関東甲信越静社会教育研究大会（栃木大会）	25. 11. 14 ～ 15	日光市日光総合会館 他
東京都市町村社会教育委員連絡協議会交流大会	25. 12. 7	羽村市生涯学習センターゆとろぎ

2 青少年委員会

(1) 青少年委員

職 名	氏 名	地区名	職 名	氏 名	地区名
委 員 長	山田 敏行	箱根ヶ崎地区	委 員	海老原 剛	長岡地区
副委員長	高島 勝	元狭山地区	委 員	高橋 芳男	長岡地区
委 員	風間 美奈	殿ヶ谷地区	委 員	細渕 正子	元狭山地区
委 員	田中 啓夫	石畑地区	委 員	坂部 勝健	武蔵野地区
委 員	古川 多加	石畑地区	委 員	村田 佳子	武蔵野地区
委 員	岡部 禎子	箱根ヶ崎地区	委 員	若佐 弘美	武蔵野地区
委 員	八木 秀子	箱根ヶ崎地区			

任期：平成24年4月1日～平成26年3月31日

(2) 会議

開催日	件 名
25. 4. 3	専門部による活動報告等、平成25年度青少年委員会活動計画及び事業計画、青少年委員役割分担、多摩地区青少年委員会連絡協議会、残堀川ふれあいウオーキング、子どもリーダー宿泊研修会について
25. 5. 1	専門部による活動報告等、視察研修、子どもリーダー宿泊研修会について
25. 6. 5	専門部による活動報告等、子どもリーダー宿泊研修会について
25. 7. 3	専門部による活動報告等、子どもリーダー宿泊研修会、こどもフェスティバル、多摩地区青少年委員会連絡協議会第3ブロック研修会（以下、第3ブロック研修会という）について
25. 7. 31	専門部による活動報告等、第3ブロック研修会、町民体育祭「ちびっこウルトラクイズ」、こどもフェスティバルについて
25. 9. 4	専門部による活動報告等、第3ブロック研修会、町民体育祭「ちびっこウルトラクイズ」、こどもフェスティバル、産業まつり「子どもの集い」について
25. 10. 2	専門部による活動報告等、第3ブロック研修会、町民体育祭「ちびっこウルトラクイズ」、こどもフェスティバル、産業まつり「子どもの集い」について
25. 11. 6	専門部による活動報告等、産業まつり「子どもの集い」、技術研修、青少年委員会だより、平成26年度子どもリーダー宿泊研修会について
25. 12. 4	専門部による活動報告等、技術研修について
26. 1. 8	専門部による活動報告等、技術研修、平成26年度子どもリーダー宿泊研修会について
26. 2. 5	専門部による活動報告等、平成26年度青少年委員会活動計画及び事業計画、さくらまつり「子どもの集い」、平成26年度子どもリーダー宿泊研修会について
26. 3. 5	専門部による活動報告等、さくらまつり「子どもの集い」、平成26年度子どもリーダー宿泊研修会について

(3) 活動状況

事業名	実施日	対 象	参加人数	会 場
さくらまつり「子どもの集い」	25. 4. 7	18歳以下	206	六道山公園芝生広場
子どもリーダー宿泊研修会	25. 7. 20 ～ 21	子ども会リーダー ジュニアリーダー	45	多摩市八ヶ岳少年自然の家他

産業まつり「子どもの集い」	25. 11. 10	18歳以下	380	青梅信用金庫瑞穂支店駐車場内
青少年委員会だより 年2回発行	25. 6. 1 12. 1	子ども会他	各1,800部	

(4) 委員研修・研究大会

件 名	開催日	会 場
多摩地区青少年委員会連絡協議会総会及び事例発表会	25. 5. 11	多摩社会教育会館
青少年委員視察研修「寄木細工、かまぼこ作り」	25. 6. 9	箱根丸山物産、鈴廣かまぼこ博物館
東京都青少年委員会連合会定期総会	25. 6. 15	東京都美術館
多摩地区青少年委員会連絡協議会第3ブロック研修会	25. 10. 5	瑞穂町ふれあいセンター
青少年委員技術研修「普通救命講習会」	26. 1. 18	長岡コミュニティセンター
東京都青少年委員大会	26. 2. 16	練馬文化センター

3 青少年問題協議会

(1) 青少年問題協議会委員

職 名	氏 名	選出区分	職 名	氏 名	選出区分
会 長	石塚 幸右衛門	瑞穂町長	委 員	石田 重久	第二中学校長
副会長	高水 永雄	町議会議員	委 員	前田 哲宏	小学校PTA
副会長	岩本 隆	教育長	委 員	小山 和英	中学校PTA
委 員	森 亘	町議会議員	委 員	小堀 紀明	瑞穂農芸高等学校長
委 員	小池 信一郎	町議会議員	委 員	鳥海 勝男	町内会長
委 員	森田 義男	教育委員長	委 員	川鍋 悦子	更生保護女性会
委 員	石川 任	社会福祉委員	委 員	瀧 安信	福生警察署長
委 員	粕谷 道子	保護司	委 員	田辺 健	住民部長
委 員	飯田 弘 ※	社会教育委員	委 員	村野 香月	福祉部長
委 員	山田 敏行	青少年委員	委 員	坂内 幸男	教育部長
委 員	牧野 壽義	スポーツ推進委員	委 員	中野 裕司	殿ヶ谷地区会長
委 員	小林 源久	第一小学校長	委 員	村上 文男	石畑地区会長
委 員	澤崎 彰一	第二小学校長	委 員	栗原 光太郎	箱根ヶ崎地区会長
委 員	吉田 稔	第三小学校長	委 員	川杉 俊光	長岡地区会長
委 員	伊藤 誠治	第四小学校長	委 員	塩澤 丈旦	元狹山地区会長
委 員	氏井 初枝	第五小学校長	委 員	井上 一也	武蔵野地区会長
委 員	田邊 靖夫	瑞穂中学校長			

任期：平成25年4月1日～平成27年3月31日 ※任期：平成25年4月1日～平成25年11月22日

(2) 本会議

開催日	件 名
25. 7. 16	児童生徒の状況、各青少年関係団体の活動状況、青少年問題協議会の啓発活動(あいさつ運動)について
26. 2. 25	児童生徒の状況、各青少年関係団体の活動状況、平成26年度青少年問題協議会の啓発活動について

(3) 地区会長会議

開催日	件 名
25. 5. 23	地区協議会の活動報告及び活動予定、青少年問題協議会本会議（第1回）、平成25年度青少年問題協議会広報・PR活動、第7回瑞穂町こどもフェスティバル、非行防止パトロール実施、東京都青少年健全育成協力員、「青少年の健全育成に関する地区委員会連絡会」に関わる地区員会代表者について
25. 9. 26	非行防止パトロールの実施報告、各地区の活動報告及び活動予定、第7回瑞穂町こどもフェスティバルについて
26. 1. 15	第7回瑞穂町こどもフェスティバルの実施報告、各地区の活動報告及び活動予定、青少年問題協議会本会議（第2回）について

(4) 活動状況

実施日	件 名
25. 7. 1 ～ 31	瑞穂町青少年問題協議会の啓発活動 テーマ『あいさつからはじめよう！』
25. 11. 1 ～ 30	瑞穂町青少年問題協議会の啓発活動 テーマ『あいさつで つながる家庭 地域の輪』
25. 11. 10	瑞穂町青少年問題協議会のあいさつ運動PR 産業まつり「子どもの集い」ブース内にてのぼり旗設置
年間	あいさつ運動、地区協議会非行防止パトロール(6地区で実施)
年間	地区健全育成事業(6地区で延べ19事業)

4 社会教育事業

(1) 社会教育事業

事業名	実施日	参加人数	会 場
子ども会合同交流会	25. 6. 16	子ども47 育成会48	町民会館2階ホール
青少年国際派遣事業	25. 8. 19 ～ 29	学生 8 随行者 2	モーガンヒル市
第7回瑞穂町こどもフェスティバル	25. 10. 20	約 3,100	ビューパーク・スカイホール
第45回瑞穂町総合文化祭	25. 10. 26 ～ 11. 4	参加39団体 来場者 延べ10,000	スカイホール、郷土資料館、町民会館
第29回青少年の主張意見発表会	25. 12. 7	応募者618 来場者250	スカイホール大ホール
多摩・島しょ子ども体験塾 「子ども雪国体験事業」 ※武蔵村山市・昭島市・東大和市 長野県栄村と連携	26. 1. 11 ～ 13	80	長野県栄村
平成26年成人式	26. 1. 12	391	スカイホール大ホール
ジュニアリーダー養成講座 (全11回)	年間	延べ 262	生涯学習センター、元狭山コミュニティセンター他

(2)講演会・講習会等

事業名	実施日	参加人数	会場
おはなし会in図書館	25. 4. 6 ～ 8. 3 (全4回)	生徒 延べ 7 来場者 延べ 24	瑞穂町図書館
ママ・パパといっしょに絵本で遊ぼう～0歳からの読み聞かせ～	25. 8. 20 ～ 26. 3. 28 (全6回)	児童生徒 延べ 39 来場者 延べ310	子ども家庭支援センターひばり 長岡保育園、殿ヶ谷保育園、東松原保育園、ひじり保育園

5 生涯学習環境の整備

(1)生涯学習推進団体登録制度の運用

○登録認定 185団体

○分野別団体数

大分類		中分類					
分類名	団体数	分類名	団体数	分類名	団体数	分類名	団体数
健康・スポーツ	70	健康体操	32	スポーツ	21	ダンス	17
家庭・生活	37	地域活動	16	趣味・教養	21		
芸能・音楽	46	芸能	20	音楽	26		
美術・工芸	32	美術	23	工芸	9		

○生涯学習推進団体代表者会議

大分類ごとにスカイホール小ホールで実施

平成25年 5月27日 芸能・音楽及び美術・工芸部門他 57団体出席

平成25年 5月30日 健康・スポーツ及び生活・趣味部門他 52団体出席

(2)総合人材リストの運用

○人材登録 43名 56件

(3)印刷機利用団体登録制度の運用

○登録認定 92団体

○利用場所 スカイホール、生涯学習センター、武蔵野コミュニティセンター
元狭山コミュニティセンター、長岡コミュニティセンター

(4)学習機会の提供

事業名	対象者	回数	参加人数	会場
吹奏楽塾瑞穂	町内在住の小学4年生 ～高校生	13	延べ389 (登録者89)	図書館視聴覚室 スカイホール
ぴあのくらぶみずほ 13期生	町内在住在勤で50歳 以上の方	79 (4コース)	延べ120 (登録者9)	生涯学習センター

生活学校学習会〜いざという時のためにエンディングノートを通じて終活を考える〜	町内在住在勤者	1	35	町民会館
--	---------	---	----	------

(5) 生涯学習センター利用状況

区分 月	小ホール		集会室		計	
	利用回数	利用人数	利用回数	利用人数	利用回数	利用人数
4月	16	179	27	127	43	306
5月	22	307	30	347	52	654
6月	25	243	31	300	56	543
7月	26	175	21	183	47	358
8月	20	247	13	203	33	450
9月	29	193	22	218	51	411
10月	29	305	18	153	47	458
11月	21	213	18	136	39	349
12月	14	98	11	121	25	219
1月	19	156	9	84	28	240
2月	21	144	14	116	35	260
3月	15	218	15	127	30	345
計	257	2,478	229	2,115	486	4,593

6 瑞穂町文化賞・文化奨励賞表彰

賞		氏 名	部 門
文化奨励賞	団体	瑞穂町立瑞穂中学校吹奏楽部	吹奏楽

7 放課後子ども教室推進事業

区分 学校	フリースペース	パソコン教室	体験教室	計	
	実施回数	実施回数	実施回数	実施回数	参加人数
第一小学校	21	17	5	43	延べ 719
第二小学校	16	19	1	36	延べ 496
第三小学校	15	29	1	45	延べ 648
第四小学校	37	24	2	63	延べ1,081
第五小学校	7	9	4	20	延べ 373
計	96	98	13	207	延べ3,317

8 生涯学習推進のための住民提案型協働事業

事業名	協働団体	実施日	参加人数	会 場
ほっと・カフェの「わくわくしゃべりば」	子育てお助けグループ「ほっと・カフェ」	25. 4. 15 ～ 26. 3. 17 (延べ11回)	大人 延べ41 子ども 延べ42	武蔵野コミュニティセンター
伝統文化子どもいけ花教室	伝統文化子どもいけ花教室実行委員会	25. 5. 11 ～ 26. 3. 15 (延べ40回)	延べ 543	町民会館、武蔵野・元狭山・長岡コミュニティセンター

みずほ笑ホール寄席	みずほ熟年塾	25. 12. 8	174	スカイホール小ホール
楽しい！おいしい！元気！0～3才までの食べたくなる食事PART IV	子育てお助けグループ「ほっと・カフェ」	25. 12. 12	大人 11 子ども11	子ども家庭支援センターひばり
新春映画鑑賞	文化連盟	26. 1. 26	200	スカイホール小ホール

9 スカイホール

(1) スカイホール利用状況（ホールについては舞台のみの利用含む）

区分 月	大ホール		小ホール		リハーサル室		展示ホール		計	
	件数	人数	件数	人数	件数	人数	件数	人数	件数	人数
4月										
5月										
6月										
7月										
8月										
9月	13	1,335	13	760	9	50	7	35	42	2,180
10月	20	7,863	22	7,479	18	565	11	1,130	71	17,037
11月	7	4,930	15	3,760	7	544	4	500	33	9,734
12月	4	2,656	14	3,473	3	90			21	6,219
1月	7	716	9	1,430	4	32			20	2,178
2月	5	829	8	129					13	958
3月	11	4,637	17	2,282	12	252			40	7,171
計	67	22,966	98	19,313	53	1,533	22	1,665	240	45,477

※4～8月は改修工事のため、使用不可。

(2) 会議室利用状況

区分 月	スカイホール会議室		競技場会議室		計	
	件数	人数	件数	人数	件数	人数
4月	29	432	2	41	31	473
5月	33	278	5	51	38	329
6月	32	311	2	17	34	328
7月	33	346	5	49	38	395
8月	29	322	3	14	32	336
9月	41	305	14	83	55	388
10月	47	471	12	43	59	514
11月	43	493	8	105	51	598

※競技場会議室において、適応指導教室（スタディールームいぶき）の使用状況は除く。

12月	31	962			31	962
1月	22	192	4	29	26	221
2月	25	221	3	22	28	243
3月	33	332			33	332
計	398	4,665	58	454	456	5,119

(3) スカイホール利用内容（ホールについては舞台のみの利用含む）

区分 月	大ホール													
	音楽		演劇・演芸		講演会		映画		会議・研修		その他		計	
	件数	人数	件数	人数	件数	人数	件数	人数	件数	人数	件数	人数	件数	人数
4月														
5月														
6月														
7月														
8月														
9月	4	185	2	1,030							7	120	13	1,335
10月	4	2,498	4	4,145							12	1,220	20	7,863
11月	1	30	6	4,900									7	4,930
12月	2	2,061									2	595	4	2,656
1月	3	206									4	510	7	716
2月	3	24			2	805							5	829
3月	7	2,187									4	2,450	11	4,637
計	24	7,191	12	10,075	2	805					29	4,895	67	22,966

区分 月	小ホール													
	音楽		演劇・演芸		講演会		映画		会議・研修		その他		計	
	件数	人数	件数	人数	件数	人数	件数	人数	件数	人数	件数	人数	件数	人数
4月														
5月														
6月														
7月														
8月														
9月	2	220							3	190	8	350	13	760
10月	7	2,042	2	4,000					3	217	10	1,220	22	7,479
11月	2	150			1	140	1	285	1	50	10	3,135	15	3,760

12月	9	2,521	1	179							4	773	14	3,473
1月	2	220					1	300			6	910	9	1,430
2月	1	12	1	0	1	56			3	0	2	61	8	129
3月	9	1,340							5	423	3	519	17	2,282
計	32	6,505	4	4,179	2	196	2	585	15	880	43	6,968	98	19,313

(4) 主催事業

事業名	開催日	会場	定員	入場者数
こどもシネマ「シュガー・ラッシュ」	25. 10. 20	大ホール	1,008	509
日米親善演奏会 クリスマスコンサート	25. 12. 1	大ホール	1,008	750
プレミアムコンサート 瑞穂町公演（弦楽四重奏）	25. 12. 15	小ホール	236	210
地球のステージ1	26. 2. 28	大ホール	940	627
吉幾三コンサート	26. 3. 15	大ホール	978	952

(5) 施設整備等事業

件名	内容	請負金額(円)
スカイホール改修工事	ホール音響及び調光設備の一部更新、空調設備の更新等（平成25年度支払分）	198,294,600

10 耕心館

(1) イベント

事業名	実施日	来館者数	備考
耕心館講座シリーズ 春のつるし飾り講座 -うさぎのブローチ-	25. 4. 24	15	講師 岩田敏江
みずほ春の山野草まつり2013 山野草講座 - ユキワリソウ -	25. 4. 28	20	講師 岩田敏江
みずほ春の山野草まつり2013 日本舞踊創作作品 「敦盛草」	25. 4. 28	76	1時の部、3時30分の部 作・演出 師岡斐子 出演 五条珠太郎
みずほ春の山野草まつり2013 スタンプラリー、アコースティックライブ、物販、被災地支援物販ほか	25. 4. 28	562	協力 サークルM 出演 アンデスの仲間たち女性デュオ、み・ん・とホットスマイル
耕心館企画展 愛鳥週間写真展 瑞穂狭山丘陵の水辺と森の野鳥たち	25. 5. 10 ～ 6. 6	1,043	写真 原田功三
初夏のバードウォッチング	25. 5. 19	10	案内役 村山俊彰、山川勝大
さつき展	25. 5. 14 ～ 5. 19	266	さつきの盆栽展示
東京スカイツリーパノラマビュー写真展	25. 5. 22 ～ 6. 6	599	協力 東武タワースカイツリー(株)

耕心館キネマ	25. 6. 22	13	上映作品 ミッキーマウスとまほうのぼうし、ミッキーマウスのキャンピングカー、ドナルドとわんぱく小僧たち他
耕心館キネマ	25. 6. 22	15	上映作品 オーケストラの少女
耕心館講座シリーズ 初夏のつるし飾り講座-カメ-	25. 6. 26	15	講師 岩田敏江
七夕飾り	25. 6. 30 ～ 7. 7	322	協力 耕心館ボランティア、狭山保育園、瑞穂三小学童分室、シルバー人材センターまちかど
耕心館講座シリーズ 初夏のつるし飾り講座-カメ- 特別追加実施分	25. 7. 3	9	講師 岩田敏江
耕心館ジュニア・ピアノコンテスト 平成24年度 入賞者演奏会	25. 7. 28	54	入賞者7名演奏 ゲスト演奏者 清田千絵
耕心館キネマ 特集あの夏の日	25. 8. 4	7	16mmフィルム映画上映会 上映作品 牧笛 協力 多摩図書館
耕心館キネマ 特集あの夏の日	25. 8. 4	20	16mmフィルム映画上映会 上映作品 泥の川 協力 多摩図書館
耕心館サマーコンサート2013 Sara's mind 夏の日夕涼み♪ 箏音色邦楽コンサート	25. 8. 10	34	出演 Sara's mind
耕心館サマーコンサート2013 コーヒブレイク真夏のコンサート	25. 8. 11	35	出演 コーヒブレイク
ショパン写真展	25. 8. 10 ～ 10. 5	1,067	写真提供 牟田久壽
耕心館サマーコンサート2013 LOVE&PEACE サマーコンサート	25. 8. 18	35	出演 LOVE&PEACE
平成25年度ジュニアピアノコンテスト 第1回予選会	25. 9. 15	104	小学校3年生以下の部9名、小学校4～6年生の部10名、中学生の部3名参加
耕心館企画展 重陽の節句記念 瑞穂のパッチワーク ～きれいに 咲いた！実りの季節のお花畑～	25. 8. 31 ～ 9. 9	1,019	協力 J A西多摩瑞穂女性部、 パッチワークサークル
耕心館講座シリーズ 初夏のつるし飾り講座-うま-	25. 9. 25	15	講師 岩田敏江
「水と緑と観光を繋ぐ回廊計画」 と「新郷土資料館展」	25. 9. 29 ～ 10. 1	60	回廊計画と新郷土資料館の模型 の展示
職人に学ぶ 東京手描友禅体験教室	25. 10. 26 ～ 10. 27	12	講師 岩間奨
耕心館企画展 東京手描友禅 -いとめ・ろうけつ・むせん- 今年のテーマ「吉祥文様」 阿部しんぎょう展	25. 10. 26 ～ 11. 4	552	出展 阿部しんぎょう

耕心館企画展 東京手描友禅 -いとめ・ろうけつ・むせん- 今年のテーマ「吉祥文様」 熊澤吉治展 岩間奨展	25. 10. 26 ～ 11. 4	552	出展 熊澤吉治、岩間奨
愛茗流 煎茶道教室 -おいしく学ぶ、煎茶の楽しみ方-	25. 10. 27	10	講師 熊澤郁紀 午前・午後 2回
日本刺繍体験教室-ブローチ-	25. 11. 2	6	講師 齋藤晴美
日本刺繍体験教室-半衿-	25. 11. 3	6	講師 齋藤晴美
耕心館イルミネーションコンサート2013 ギターで奏でるボサノヴァの調べ	25. 11. 24	40	出演 Amaduos
愛茗流 煎茶道教室 -おいしく学ぶ、煎茶の楽しみ方-	25. 11. 27	9	講師 熊澤郁紀 午前・午後 2回
文化の日ギャラリー公演	25. 11. 3	31	出演 五条珠太郎
耕心館キネマ	25. 11. 30	31	上映作品 たけくらべ
耕心館キネマ	25. 11. 30	11	上映作品 クラック、木を植えた男
耕心館イルミネーションコンサート2013 Sara's mind冬の日箏音色♪邦楽 コンサート（ハートあたたかく）	25. 12. 8	40	出演 Sara's mind
季節の水引アート作品展示	25. 12. 9 ～ 12. 21	482	出品者 寿楽水引アート
耕心館講座シリーズ 実践♪アロマ・セルフケア	25. 12. 15	15	講師 菅野真奈
盆栽展示-松-	26. 1. 10 ～ 1. 17	222	出品者 村上秀夫
平成25年度ジュニアピアノコンテスト 第2回予選会	26. 1. 26	120	小学校3年生以下の部16名、小学校4～6年生の部9名、中学生の部6名参加
第9回 瑞穂つるし飾り	26. 2. 14 ～ 3. 3	4, 203	出品者 耕心館ボランティア
大人のための「ひな祭りひとり語りの会」	26. 2. 16	—	大雪のため中止
瑞穂のおいしい手土産市	26. 2. 22 ～ 2. 23	—	出店者 みずほブランド、都立瑞穂農芸高校他
瑞穂のおいしい手土産市	26. 3. 1 ～ 3. 2	—	出店者 みずほブランド他
平成25年度 耕心館ジュニアピアノコンテスト 本選会-優秀演奏者発表会-	26. 3. 21	167	小学校3年生以下の部12名、小学校4～6年生の部9名、中学生の部6名参加

(2) サロンコンサート

事業名	実施日	来館者数	備考
2011年度クロイツァー賞授賞 宮岡緑ピアノリサイタル	25. 4. 20	64	出演 宮岡緑
フレッシュコンサート 西尾周佑ピアノリサイタル	25. 5. 18	40	出演 西尾周佑

佐野隆哉ピアノリサイタル	25. 6. 15	60	出演 佐野隆哉
東海林悦子ハープリサイタル ～パリの香りにのせて～	25. 7. 20	57	出演 東海林悦子
ピアノの詩人 ショパンの夕べ 第一夜	25. 8. 24	44	出演 五木田綾
ピアノの詩人 ショパンの夕べ 第二夜	25. 9. 21	63	出演 中島裕紀
ピアノの詩人 ショパンの夕べ 第三夜	25. 10. 5	65	出演 江崎昌子 読売日本交響楽団より弦楽五重奏： 肥田与幸、山田耕司、二宮隆行、 室野良史、ジョナサン・ステファニアク
新納洋介ピアノリサイタル	25. 11. 16	38	出演 新納洋介
クリスマスコンサート サクソフォン四重奏の夕べ	25. 12. 21	69	出演 東京佼成ウインドオーケストラ サクソフォン四重奏
新春 箏の調べ	26. 1. 25	44	出演 牧瀬裕理子、村田章子、 山本真山
トロンボーン四重奏	26. 2. 1	70	出演 東京メトロポリタン・トロンボーン・クアルテット
木管五重奏の夕べ	26. 3. 15	54	出演 東京佼成ウインドオーケストラ 木管五重奏

(3) ノクターンコンサート

事業名	実施日	来館者数	備考
POTATO JAZZ LIVE ! 春の夜に聴くエスニックな ジャズサウンド	25. 4. 6	35	出演 赤塚謙一（トランペット）、山口真由子（ヴィブラフォン）、三浦景星（ベース）、熊本比呂志（パーカッション）
親子で歌おう歌声の会 大人気のイベント、歌声の会に親子で招待！みんなで輪になって歌って笑顔♪	25. 5. 11	18	1時開演の部 出演 山形ゆう子（リーダー）、朝倉ノーウッド由里
山形ゆう子 歌声の会 ～みんなで一緒に歌って笑顔～	25. 5. 11	43	3時30分開演の部 出演 山形ゆう子（リーダー）、朝倉ノーウッド由里
二胡とピアノの調べ -新しい二胡の世界をめざして-	25. 6. 1	69	出演 岩本薫美子（二胡）、梅村百合（ピアノ）
岡田修-夏の夜 津軽三味線の宴-	25. 7. 6	69	出演 岡田修
オートクチュール サクスカルテット LIVE	25. 8. 17	39	出演 津田征吾、永田こーせー、橋本恭佑、松本華鈴、生田目勇次
招待公演 カノン特別ミニコンサート -明日への鼓動 信じる力があなたを強くする-	25. 9. 7	32	出演 カノン（ボーカル）、秋吉香里（ピアノ）、小島愛弓（バイオリン）

ヒーリングを超えた聖なる歌声 カノンコンサート	25. 9. 7	57	出演 カノン（ボーカル）、秋吉香里（ピアノ）、小島愛弓（バイオリン）
Miyuki Onitake-5th Album 「Happiness is・・・」 発売記念コンサート	25.10.19	50	出演 鬼武みゆき（ピアノ）、中西俊博（バイオリン）、赤木りえ（フルート）
山形ゆう子 歌声の会 ～みんなで一緒に歌って笑顔～	25.11.23	57	出演 山形ゆう子（リーダー）、朝倉ノーウッド由里
鈴木那生 クリスマス・ジャズ・ナイト -Nao Suzuki X'mas Jazz Night-	25.12. 7	63	出演 鈴木那生、福田茂子
オカリナ界の新しい風 弓場さつきニューイヤーコンサート2014	26. 1.11	34	出演 弓場さつき、後藤智美
櫛田哲太郎 四変化 Violin Bass Vocal Piano	26. 2. 8	-	大雪のため中止
耕心館特別無料ミニコンサート アンデスの笛とスパニッシュギター	26. 3.29	59	出演 岡田治安（サンポーニャ、ケーナ）、智詠（ギター）
春を告げる ウタウアシブエ X スパニッシュギターのタベ	26. 3.29	51	出演 岡田治安（サンポーニャ、ケーナ）、智詠（ギター）

(4)貸室事業(展示事業等)

事業名	実施日	来館者数	備考
工藤秀征&清水敏守 二人展	25. 5. 1 ～ 5. 6	448	展示ギャラリー
平松利昭油彩展と 志賀圭二郎のおらび芸	25. 7.11 ～ 7.14	143	多目的大広間 展示ギャラリー
瑞穂水墨会作品展	25. 8.11 ～ 8.18	252	展示ギャラリー
岐阜県瑞穂市議員団視察受入	25. 8.28	46	多目的大広間 展示ギャラリー
ミニブルーム交流カフェ	25. 9.12	9	多目的大広間
第10回押し花アート花 作品展	25. 8.22 ～ 8.25	329	展示ギャラリー
第8回ひまわり展覧会	25. 9.19 ～ 9.23	140	展示ギャラリー
瑞穂の自然と村山大島紬	25.10. 5 ～ 10.10	194	展示ギャラリー
三人展	25.10.11 ～ 10.13	145	多目的大広間
山崎泰子作品展	25.10.17 ～ 10.20	185	展示ギャラリー
瑞穂町功労者表彰式	25.11. 7	17	多目的大広間
第13回仙美展	25.11. 8 ～ 11.15	356	展示ギャラリー
瑞穂町図書館 読書講演会	25.11.24	57	多目的大広間

地域の歴史講演会	25. 12. 8	8	展示ギャラリー
感謝状贈呈式	25. 12. 24	11	多目的大広間 展示ギャラリー
瑞穂町図書館 読書講演会	26. 2. 2	70	展示ギャラリー
姉妹都市モーガンヒルキルト展	26. 2. 18 ～ 3. 3	2, 345	多目的大広間
パッチワークキルト作品展	26. 3. 7 ～ 3. 12	787	多目的大広間 展示ギャラリー
本田 信 作品展 -妻と過ごした思い出を油絵に込めて-	26. 3. 22 ～ 3. 23	113	展示ギャラリー

(5)貸室事業(演奏会)

事業名	実施日	来館者数	備考
春の日 ♪ 箏音色 邦楽コンサート	25. 4. 13	26	展示ギャラリー
トワイライトCDコンサート	25. 5. 25	5	多目的大広間
トワイライトCDコンサート	25. 8. 31	4	多目的大広間
秋桜コンサート	25. 9. 8	57	多目的大広間
ハートにそよ風コンサート	25. 9. 22	66	多目的大広間
風雅 オカリナコンサート	25. 9. 24	70	多目的大広間
音楽に込められた思いを聴く CDコンサート	25. 11. 9	4	多目的大広間
瑞穂町文化連盟コーラス部 瑞穂混声合唱団 30周年記念コンサート	25. 12. 22	70	展示ギャラリー
CD&レコードコンサート	26. 3. 22	5	多目的大広間

指定管理者による施設の管理運営

1	施設の名称	瑞穂町耕心館			
2	指定管理者の名称	アクティオ株式会社			
3	指定管理開始年度（施設設置年度）	平成20年度（平成12年度）			
4	指定管理の期間	平成25年4月1日から平成26年3月31日まで1年間			
5	指定管理の目的及び求める効果	耕心館の管理運営を効率的かつ効果的に行うため、指定管理者制度を導入する。			
6	施設・事業がもたらす効用等				
	内容		平成25年度		
(1)利用者の利便性改善	開館時間の延長		開館時間を4月1日より1時間延長し、21時までとした。		
	貸室利用の増加		貸室（コンサート、展示会、会議等）の利用が98回から116回（118％）に増加した。		
(2)プログラム等質の改善	アンケート結果を活かした企画		来場者アンケートの結果を活かし、ノクターンコンサートや主催事業等を前年度158回から今年度196回（124％）開催した。		
	利用者数の増加		各種コンサート、イベント、喫茶部門の合計利用者数は、22,551人から25,667人に増加（114％）した。		
(3)利用者の満足度	アンケート結果		コンサート、講座のアンケート結果は「良い」「大変良い」が89％と満足度が高かった。		
	再来館者の比率		アンケート結果から、リピーター率は66％と高く、さらに支持が拡大している。		
7 総括 (1)経費比較 ※行政資源(指定管理料等・町職員人件費・物品提供金額)の投入実態を比較 「実経費」では指定管理料等のみを比較	算定	平成25年度	35,330,500	円	
		前指定末(平成24年度)	34,413,250	円	
		比較	917,250	円	
	実経費	平成25年度	35,155,500	円	
		前指定末(平成24年度)	34,238,250	円	
		比較	917,250	円	
(2)経費比較の説明		実経費比較では前指定末と比べ、917,250円の増額となっているが、事業の開催回数を増やしたり、地元団体との共同事業を実施したりして、集客数を増やすことができた。			
8 指定管理者選定委員会による評価		【主な効果】 開館時間を1時間増加させた効果や実施事業の充実等により、1月までの来館者は前年に比べ大幅に上回った。 また、新たなオリジナルグッズの開発やみずほブランドなどを販売する場を提供し増収につなげた。喫茶部門も集客力の拡大をはかり前年度対比24％増収となった。 【主な指摘】 平成26年11月に新郷土資料館がオープンするため、両施設の特色を十分活かし相乗効果が発揮されるよう施設管理や事業のPR方法について指定管理者の創意工夫が求められるところである。			

※このほかの評価内容については、瑞穂町ホームページ、図書館で閲覧できます。

体 育 係

1 スポーツ推進委員協議会

(1) スポーツ推進委員

職 名	氏 名	地区名	職 名	氏 名	地区名
会 長	牧野 壽義	石畑地区	委 員	田辺 恵一	元狭山地区
副 会 長	土橋 賢一	殿ヶ谷地区	委 員	梅谷 陽子	元狭山地区
副 会 長	竹嶋 一茂	元狭山地区	委 員	天野 進	元狭山地区
事務局長	福井 いくみ	箱根ヶ崎地区	委 員	坂本 佳子	長岡地区
委 員	榎本 恵子	石畑地区	委 員	西村 元	長岡地区
委 員	鈴木 聡	石畑地区	委 員	深堀 豪	武蔵野地区
委 員	中井 明	箱根ヶ崎地区	委 員	片倉 あけみ	武蔵野地区
委 員	関谷 一慶	箱根ヶ崎地区			

任期：平成24年4月1日～平成26年3月31日

(2) 会議

開催日	件 名
25. 4. 11	森林ウオーキング、二市一町スポーツ推進委員交流会、子ども会合同交流会について
25. 5. 9	残堀川ふれあいウオーキング、関東スポーツ推進委員研究大会について
25. 6. 13	ふれあい運動会、障害者スポーツ研修会、スポーツ推進委員だよりについて
25. 7. 11	総合体育大会水泳競技、スポーツ推進委員自主研修、町民体育祭運営委員会について
25. 8. 1	東京都スポーツ推進委員「広域地区別研修会(第7ブロック)」、町民体育祭について
25. 9. 5	総合体育大会開会式、町民体育祭について
25. 10. 10	こどもフェスティバル、産業まつりについて
25. 11. 7	スポーツ推進委員監事会、町民ハイキングについて
25. 12. 12	新年歩こう会、スポーツ推進委員協議会事業計画、東京マラソン2014に対する協力について
26. 1. 9	駅伝競走大会、成人式、スポーツ推進委員だよりについて
26. 2. 13	スポーツ推進委員視察研修、ターゲットバードゴルフ教室について
26. 3. 13	さくらまつり「狭山丘陵ウオーキング」、残堀川ふれあいウオーキングについて

(3) 委員研修・研究大会

件 名	開催日	会 場
二市一町スポーツ推進委員交流会	25. 5. 11	長岡コミュニティセンター
関東スポーツ推進委員研究大会神奈川大会	25. 6. 7	神奈川県民ホール
東京都スポーツ推進委員広域地区別研修会「第7ブロック」	25. 10. 26	瑞穂町立瑞穂第二中学校体育館
瑞穂町スポーツ推進委員視察研修	26. 3. 2	山梨県中巨摩郡昭和町

2 各種体育大会

事業名	実施日	対 象	参加人数	会 場
第40回総合体育大会	25. 8. 4 ～ 26. 3. 1	全町民	約3,000	町内体育施設外
第54回町民体育祭	25. 10. 13	全町民	約6,000	ビューパーク競技場
第38回駅伝競走大会	26. 1. 19	町内・一般・近郊	113チーム	瑞穂町内

3 スポーツ優秀賞・奨励賞・指導者賞

瑞穂町スポーツ振興のため、競技において顕著な成績を収めた者として表彰しています。

(1) 表彰審査会

ア 表彰審査会委員 任期：平成25年9月6日～平成25年9月24日

職 名	氏 名	選出区分
会 長	石川 智	特定非営利活動法人瑞穂町体育協会 会長
副会長	山田 敏行	瑞穂町青少年委員会 委員長
委 員	牧野 壽義	瑞穂町スポーツ推進委員協議会 会長
委 員	久保田 敢司	瑞穂町社会教育委員の会議 議長
委 員	井上 明	瑞穂町町内会連合会 会長

イ 表彰審査会の開催

平成25年9月6日 被表彰対象者審査について 場所：スカイホール会議室

(2) 瑞穂町スポーツ優秀賞・奨励賞・指導者賞表彰式

平成25年10月13日（町民体育祭） 場所：ビューパーク競技場

(3) 表彰された方

ア 優秀賞

競技種目	氏 名	競技種目	氏 名
少林寺拳法競技	小山 恵子	空手道競技	小笠原 彩
少林寺拳法競技	田中 亜津子	ソフトテニス競技	志鎌 匠
陸上競技	田代 雅人	軟式野球競技	高橋商事スピリッツ
陸上競技	前田 将太	ソフトボール競技	瑞穂スワローズ

イ 奨励賞

競技種目	氏 名	競技種目	氏 名
少林寺拳法競技	小山 希	硬式野球競技	小林 大輝
少林寺拳法競技	大塚 涼楓	硬式野球競技	込宮 健太郎
少林寺拳法競技	石井 雄大	硬式野球競技	鳥海 翔人
少林寺拳法競技	菊地 凌平	硬式野球競技	吉野 賢二郎
空手道競技	川嶋 優椰	空手道競技	桂 大雅
柔道競技	齊藤 昂輝	空手道競技	瑞穂町立瑞穂中学校
硬式野球競技	石井 悠夢		

ウ 指導者賞

競技種目	氏 名
ロープジャンプ競技	高山 裕司

4 社会体育事業

事業名	実施日	対 象	参加人数	会 場
森林ウォーキング	25. 4. 6 ～ 26. 3. 1	全町民	延べ199 (全11回)	みずほエコパーク
残堀川ふれあいウォーキング	25. 5. 12	全町民	600	ビューパーク競技場 ～六道山～玉林寺公園 ～残堀川～狭山池
ターゲットバードゴルフ教室	26. 3. 15	全町民	18	町営第2グラウンド
町民ハイキング	25. 11. 23	全町民	78	毛呂山総合公園～鎌 北湖 (埼玉県・毛呂山町)
新年歩こう会	26. 1. 1	全町民	104	役場～六道山公園周 辺
小学生スキー教室	26. 1. 4 ～ 6	小学4～6年生	106	菅平高原スキー場(長 野県)

5 町営プール利用状況

開 設 期 間	利 用 者 数			
	子供	大人	団体	計
25. 7. 13 ～ 8. 31	5,165	1,257	125	6,547

6 体育施設利用状況

開 設 期 間	利 用 者 数		
	一般貸出	大会等	計
町営グラウンド 野球場	18,573	8,020	26,593
町営グラウンド 庭球場	30,841	920	31,761
中央体育館	43,158	3,891	47,049
武道館	31,809	645	32,454
町営第2グラウンド	22,505	7,597	30,102
町営第2グラウンド ゲートボール場	8,167		8,167
町営第2庭球場	37,580	960	38,540
町営少年サッカー場	16,242	5,380	21,622
ビューパーク競技場	33,531	5,618	39,149
シクラメンスポーツ公園	10,827	7,970	18,797
長岡コミュニティセンター トレーニング室	4,528		4,528
計	257,761	41,001	298,762

※利用期間：平成25. 4. 1～平成26. 3. 31(年末年始を除く)

※体育施設等予約システム登録者数：1,312人(平成26. 3. 31現在)

※野球場・庭球場は25. 11～2月末日までナイターのみ中止。

7 スポーツ祭東京2013瑞穂町実行委員会

(1) 委員

役 職	氏 名	氏 名	氏 名
会 長	石塚 幸右衛門		
副会長	杉浦 裕之	森田 義男	岩本 隆
	石川 修	石川 智	天沼 武夫
	井上 明	島崎 隆太郎	
常任委員	牧野 壽義	瀧 安信	湯浅 達也
	小林 源久	石山 正志	栗原 孝二
	小林 康弘	末木 正明	坂内 幸男
	伊藤 孝裕	鳥海 俊身	田辺 健
	村野 香月	会田 進	
監 事	鳥海 清	鳥海 孝	
顧 問	林田 武	島田 幸成	
参 与	小川 龍美	小山 典男	高水 永雄
実行委員	中島 孝行	古川 宗昭	澤崎 彰一
	吉田 稔	伊藤 誠治	氏井 初枝
	田邊 靖夫	石田 重久	小堀 紀明
	前田 哲宏	沖 悟	下田 智子
	寺崎 和夫	鎌田 久仁夫	伊藤 清
	村野 英夫	石川 淳	久保田 晴利
	久保田 敢司	山田 敏行	竹嶋 久雄
	服部 重守	奥田 雄一	尾作 晴夫
	黒崎 修三	大野 益巳	増田 英一
	阿瀬知 浩	守重 博昭	星 慶和
	吉永 克巳	奥田 貴哉	

(2) 会議

開催年月日	会 議 名
25. 4. 26	第3回宿泊衛生専門委員会
25. 4. 26	第3回輸送交通専門委員会
25. 5. 10	第3回常任委員会、第4回総会
25. 8. 30	第4回宿泊衛生専門委員会
26. 3. 18	第5回総会

(3) 国民体育大会競技施設整備事業

工 事 件 名	工 事 内 容	請負金額(円)
国民体育大会競技会場整備工事	国民体育大会開催に向けソフトボール競技会場〔シクラメンスポーツ公園・町営第2グラウンド〕の整備工事を行いました。	9,660,000

(4) 国民体育大会ソフトボール競技大会

事業名	実施日	大会名	観客数	会 場
スポーツ祭東京2013（第68回国民体育大会・第13回全国障害者スポーツ大会）	25. 9. 29 ～ 25. 10. 1	第68回国民体育大会ソフトボール競技会（少年男子）	約8,000人	シクラメンスポーツ公園・町営第2グラウンド

圖 書 館

圖 書 係

図 書 係

1 図書館協議会

(1) 図書館協議会委員（任期：平成25年7月1日～平成27年6月30日）

職 名	氏 名	選 出 区 分	備 考
会 長	関 谷 忠	学識経験者	
副 会 長	高 島 朝 子	学識経験者	
委 員	氏 井 初 枝	学校教育関係	
委 員	田 邊 靖 夫	学校教育関係	
委 員	堀 池 佳 子	社会教育関係	
委 員	島 田 千 晴	社会教育関係	
委 員	小 暮 彰	家庭教育関係	公 募
委 員	臼 井 時 恵	家庭教育関係	公 募
前 委 員	平 山 トモ子	学識経験者	平成25年6月30日 退任
前 委 員	田 中 勝	社会教育関係	平成25年6月30日 退任
前 委 員	山 口 忠	家庭教育関係	平成25年6月30日 退任

(2) 会議

開催年月日	件 名
25. 5. 16	(1) 平成25年度図書館事業計画について (2) 平成25年度予算について (3) 図書館・地域図書室の運営について
25. 8. 30	(1) 会長・副会長互選について (2) 図書館・地域図書室の運営について (3) 子ども読書活動推進計画について (4) 図書館施設について
25. 11. 12	(1) 図書館・地域図書室の運営について (2) 子ども読書活動推進計画について (3) 読書講演会について (4) 来年度予算について
26. 1. 22	(1) 図書館・地域図書室の運営について (2) 子ども読書活動推進計画について (3) 読書講演会について

(3) 委員研修等

件名	年月日	場所
東京都多摩地域公立図書館大会	26. 2. 5	立川市女性総合センター・アイム 1階 ホール

2 図 書 館

(1) 月別利用状況

月 別	開 館 日 数 (日)	利 用 者 数 (人)			計
		幼 児 ・ 児 童	生 徒	一 般	
25 . 4	24	222	67	1,328	1,617
5	19	236	60	1,159	1,455
6	24	242	47	1,306	1,595
7	25	256	83	1,350	1,689
8	26	347	80	1,478	1,905
9	19	179	38	1,043	1,260
10	26	228	34	1,447	1,709
11	24	216	35	1,164	1,415
12	23	185	35	1,100	1,320
26 . 1	23	183	39	1,261	1,483
2	23	132	33	1,002	1,167
3	25	185	40	1,180	1,405
計	281	2,611	591	14,818	18,020

(2) 日本十新分類法による蔵書冊数

分 類	蔵 書 冊 数	分 類	蔵 書 冊 数
総 記	3,311	産 業	1,969
哲 学 ・ 宗 教	3,024	芸 術 ・ ス ポ ー ツ	7,183
歴 史 ・ 地 理	7,790	言 語	1,526
社 会 科 学	9,466	文 学	31,282
自 然 科 学	5,424	児 童 書	32,153
技 術 ・ 工 学	5,128	計	108,256

レコード・CD 5,585 枚 DVD 350 枚 紙芝居 800 冊 雑誌 2,823 冊

3 元狭山ふるさと思い出館図書室

(1) 月別利用状況

月 別	開 館 日 数 (日)	利 用 者 数 (人)			計
		幼 児 ・ 児 童	生 徒	一 般	
25 . 4	24	34	3	57	94
5	19	28	5	73	106
6	24	27	5	89	121
7	25	65	6	78	149
8	26	65	5	73	143
9	19	18	7	66	91
10	26	25	10	80	115
11	24	30	11	72	113
12	23	35	8	68	111
26 . 1	23	27	4	50	81
2	23	24	2	60	86
3	25	17	2	58	77
計	281	395	68	824	1,287

(2) 日本十新分類法による蔵書冊数

分 類	蔵 書 冊 数	分 類	蔵 書 冊 数
総 記	53	産 業	94
哲 学 ・ 宗 教	76	芸 術 ・ ス ポ ー ツ	594
歴 史 ・ 地 理	190	言 語	21
社 会 科 学	250	文 学	2,691
自 然 科 学	204	児 童 書	14,039
技 術 ・ 工 学	388	計	18,600

紙芝居 261 冊 雑誌 246 冊

4 長岡コミュニティセンター図書室

(1) 月別利用状況

月 別	開 館 日 数 (日)	利 用 者 数 (人)			計
		幼 児 ・ 児 童	生 徒	一 般	
25 . 4	23	104	41	397	542
5	18	97	25	329	451
6	23	119	34	361	514
7	24	202	37	416	655
8	25	315	44	414	773
9	18	116	12	286	414
10	25	124	38	358	520
11	23	119	33	396	548
12	22	127	28	350	505
26 . 1	22	100	28	392	520
2	22	88	21	321	430
3	24	133	43	382	558
計	269	1,644	384	4,402	6,430

(2) 日本十新分類法による蔵書冊数

分 類	蔵 書 冊 数	分 類	蔵 書 冊 数
総 記	728	産 業	647
哲 学 ・ 宗 教	980	芸 術	1,987
歴 史 ・ 地 理	1,859	語 学	311
社 会 科 学	2,166	文 学	8,602
自 然 科 学	1,539	児 童 書	18,694
技 術 ・ 工 学	2,408	計	39,921

CD 1 枚 紙芝居 411 冊 雑誌 494 冊

5 武蔵野コミュニティセンター図書室

(1) 月別利用状況

月 別	開 館 日 数 (日)	利 用 者 数 (人)			計
		幼 児 ・ 児 童	生 徒	一 般	
25 . 4	23	166	30	479	675
5	18	106	5	377	488
6	23	112	9	467	588
7	24	213	13	470	696
8	25	325	30	481	836
9	18	111	13	360	484
10	25	121	11	454	586
11	23	189	6	449	644
12	22	134	8	407	549
26 . 1	22	117	9	416	542
2	22	87	21	399	507
3	24	100	6	455	561
計	269	1,781	161	5,214	7,156

(2) 日本十新分類法による蔵書冊数

分 類	蔵 書 冊 数	分 類	蔵 書 冊 数
総 記	289	産 業	484
哲 学 ・ 宗 教	662	芸 術 ・ ス ポ ー ツ	1,490
歴 史 ・ 地 理	1,067	言 語	231
社 会 科 学	1,415	文 学	6,833
自 然 科 学	1,120	児 童 書	14,596
技 術 ・ 工 学	1,733	計	29,920

紙芝居 333 冊 雑誌 1,655 冊

6 殿ヶ谷図書室

(1) 月別利用状況

月 別	開 館 日 数 (日)	利 用 者 数 (人)			計
		幼 児 ・ 児 童	生 徒	一 般	
25 . 4	11	28	1	30	59
5	10	26	0	17	43
6	11	27	0	19	46
7	11	12	0	36	48
8	12	11	1	37	49
9	9	9	1	28	38
10	13	17	1	35	53
11	12	13	0	30	43
12	12	20	5	33	58
26 . 1	12	27	0	32	59
2	11	6	0	30	36
3	13	15	0	24	39
計	137	211	9	351	571

(2) 日本十新分類法による蔵書冊数

分 類	蔵 書 冊 数	分 類	蔵 書 冊 数
総 記	25	産 業	59
哲 学 ・ 宗 教	29	芸 術 ・ ス ポ ー ツ	146
歴 史 ・ 地 理	81	言 語	11
社 会 科 学	107	文 学	326
自 然 科 学	57	児 童 書	2,452
技 術 ・ 工 学	265	計	3,558

紙芝居 51 冊 雑誌 148 冊

7 図書館及び地域図書室合計

(1) 月別利用状況

月 別	開 館 日 数 (日)	利 用 者 数 (人)			計
		幼 児 ・ 児 童	生 徒	一 般	
25 . 4	24	554	142	2, 291	2, 987
5	19	493	95	1, 955	2, 543
6	24	527	95	2, 242	2, 864
7	25	748	139	2, 350	3, 237
8	26	1, 063	160	2, 483	3, 706
9	19	433	71	1, 783	2, 287
10	26	515	94	2, 374	2, 983
11	24	567	85	2, 111	2, 763
12	23	501	84	1, 958	2, 543
26 . 1	23	454	80	2, 151	2, 685
2	23	337	77	1, 812	2, 226
3	25	450	91	2, 099	2, 640
計	281	6, 642	1, 213	25, 609	33, 464

(2) 日本十新分類法による蔵書冊数

分 類	蔵 書 冊 数	分 類	蔵 書 冊 数
総 記	4, 406	産 業	3, 253
哲 学 ・ 宗 教	4, 771	芸 術 ・ ス ポ ー ツ	11, 400
歴 史 ・ 地 理	10, 987	言 語	2, 100
社 会 科 学	13, 404	文 学	49, 734
自 然 科 学	8, 344	児 童 書	81, 934
技 術 ・ 工 学	9, 922	計	200, 255

レコード・CD 5,586 枚 DVD 350 枚 紙芝居 1,856 冊 雑誌 5,366 冊

8 登録者数・貸出冊数

(1)	登録者数	24,242 人
(2)	町民一人当たり貸出冊数	3.4 冊
(3)	登録者一人当たりの貸出冊数	4.8 冊

9 実施事業

(1) 開館時間の延長

ア 図書館における開館時間の1時間延長

期 間：平成 25年4月～平成 26年3月の木曜日を除く毎日

開 館 時 間：午後5時～午後6時

開 館 日 数：234 日

利 用 者：午後5時以降の延べ利用者 1,447 人

(1日平均 6.2 人)

イ 図書館における夜間開館の実施

期 間：平成 25年4月～平成 26年3月の毎週木曜日

開 館 時 間：午後5時～午後8時

開 館 日 数：47 日

利 用 者：午後5時以降の延べ利用者 1,290 人

(1日平均 27.4 人)

(2) おはなしの会

会 場 等：図書館 他4会場 各会場月1回～4回実施

延べ参加人数：993 人

(3) クリスマス会

会 場 等：ふれあいセンター大会議室 他4会場 各会場12月実施

延べ参加人数：231 人

(4) 読書会

会 場 等：長岡コミュニティセンター学習室 月1回実施

延べ参加人数：75 人

(5) 読書講演会

- ア 実施 日：平成25年11月24日（日）
会 場：耕心館 2階 多目的大広間
講 師：西本 鶏介 氏（児童文学評論家、童話作家）
演 題：大人も子どももお話大好きに
参加人数：57 人
- イ 実施 日：平成26年2月2日（日）
会 場：耕心館 2階 多目的大広間
講 師：関谷 ただし 氏（児童文学作家、瑞穂町図書館協議会会長）
演 題：震災後の今、なぜ、宮澤賢治か その作品世界に学ぶ
展 示 等：日本図書館協会の矢崎省三氏による東日本大震災被災地での
図書館の復興支援活動の紹介及び被災した図書館の写真や実
際に津波を被ってしまった本などの展示
参加人数：83 人

(6) 図書等リクエスト

9,096 件
うち インターネットによる図書予約
3,695 件

(7) 図書館の相互貸借

借受数 1,164 冊
貸出数 1,046 冊

10 西多摩地区図書館広域利用登録者数

(単位：人)

市町村名	青梅市	福生市	羽村市	あきる野市	日の出町	檜原村	奥多摩町	計
瑞穂町から 他市町村へ	58	48	172	11	1	0	0	290
他市町村から 瑞穂町へ	12	13	21	5	0	0	0	51

1 1 武蔵村山市との相互利用登録者数

(単位：人)

市町村名	武蔵村山市
瑞穂町から 武蔵村山市へ	13
武蔵村山市から 瑞穂町へ	18

1 2 本・雑誌のリサイクル

平成25年10月26日（土）・27日（日）

図書館、元狹山ふるさと思い出館図書室、長岡コミュニティセンター図書室

武蔵野コミュニティセンター図書室で無料頒布実施 頒布率 61 %

平成26年3月9日（日）長岡コミセンまつりにおいて

長岡コミュニティセンター図書室で無料頒布実施 頒布率 21 %

1 3 蔵書点検

平成25年5月28日（火）～ 6月2日（日）

図書館及び全地域図書室において、蔵書データと資料が一致するかの確認作業を実施

1 4 図書館内「おすすめコーナー」設置内容

月	内 容
4	子どもの読書週間（春の一押し）
5	子どもの読書週間（春の一押し）・憲法
6	快適にご利用いただくために（破損・汚損した本の現物提示）
7	祭り・高校野球・小学生夏休みの推薦図書、課題図書
8	関東近郊の避暑地・小学生夏休みの推薦図書、課題図書
9	ソフトボール・ウォーキング
10	どんぐり・きのこ・読書週間（秋の一押し）
11	読書週間（秋の一押し）・西本鶏介（読書講演会講師）
12	クリスマス
1	大瀧詠一氏を偲ぶ特集・関谷ただし（読書講演会講師）
2	大瀧詠一氏を偲ぶ特集・冬季オリンピック
3	冬季オリンピック・瑞穂町の自然、歴史

15 蔵書受入・除籍の状況

ア	購入	一般書	4,612	冊	児童書	3,279	冊
イ	寄贈	一般書	155	冊	児童書	36	冊
ウ	除籍	一般書	1,959	冊	児童書	879	冊

郷土資料館担当

1 文化財保護審議会

(1) 文化財保護審議会委員（任期：平成24年4月1日～平成26年3月31日）

職 名	氏 名	備 考	職 名	氏 名	備 考
会 長	村 山 美 春		委 員	瀧 澤 千代子	
副 会 長	久保田 吉 範		委 員	吉 岡 保	
委 員	臼 井 和 子		委 員	神 山 安 夫	
委 員	丹 生 豊 春		委 員	渡 辺 和 俊	
委 員	平 山 和 治		委 員	大 澤 利 夫	

(2) 会議

開催年月日	件 名
25. 4. 18	(1) 平成25年度文化財保護関連事業及び当初予算について (2) 郷土研修会時期・研修先等について (3) 石造文化財の冊子について
25. 5. 14	(1) 郷土研修会について (2) 郷土歴史講演会について
25. 6. 25	(1) 殿ヶ谷の山車について (2) 視察研修について (3) 町総合文化祭文化財展について (4) (仮称) 新郷土資料館について
25. 9. 3	(1) 郷土研修会について (2) 視察研修について (3) 第43回産業まつりについて
25. 10. 29	(1) 町総合文化祭文化財展について (2) 第43回産業まつりについて (3) (仮称) 新郷土資料館について
25. 11. 25	(1) 郷土歴史講演会について (2) 石造文化財について
26. 2. 25	(1) 文化財だより第13号発行について (2) 平成26年度郷土研修会について (3) (仮称) 新郷土資料館について
26. 3. 25	(1) 平成26年度郷土研修会について (2) 平成25年度文化財保護関連事業の実績及び平成26年度文化財保護関連計画案について

(3) 文化財保護事業

事業名	実施日	参加人数(人)	会場
埋蔵文化財包蔵地内等における土木工事の届出に伴う緊急発掘調査	25. 11. 25 ～ 26. 3. 25	—	(試掘調査) 松原遺跡 1 件 狭山遺跡 1 件 遺跡隣接地外 2 件
郷土研修会	25. 9. 21	39	行田市博物館 (行田市) ほか
町総合文化祭文化財展 「水・緑と観光を繋ぐ回廊計画 ー歴史と文化の回廊展ー」	25. 10. 26 ～ 11. 4	143	郷土資料館 展示室
第43回産業まつり あおぞら展示・神輿の展示・ 刊行物の販売	25. 11. 9 ～ 10	—	産業まつり会場ブース
郷土歴史講演会	26. 1. 12	30	ふれあいセンター
多摩郷土誌フェア	26. 2. 1 ～ 2	—	立川市女性総合センターアイム 1階健康サロン
広報活動「文化財だより13号」発行	26. 3. 31	—	

(4) 文化財保護のための補助 町指定文化財火災報知機維持費補助 3件

2 郷土資料館

(1) 月別来館者数

月 別	開館日数 (日)	来館者数 (人)		計 (人)
		小・中学生	一 般	
25. 4	24	20	53	73
5	23	31	59	90
6	26	26	77	103
7	25	86	89	175
8	26	63	96	159
9	25	21	101	122
10	26	92	138	230
11	24	48	109	157
12	23	4	78	82
26. 1	23	11	237	248
2	15	3	130	133
3	25	13	110	123
計	285	418	1277	1,695

(2) 資料館事業

事業名	実施日	参加人数(人)	会場
ミニ展示「端午の節句」	25. 4. 20 ～ 5. 7	31	郷土資料館 展示室
ミニ展示「七夕」	25. 6. 29 ～ 7. 9	57	郷土資料館 展示室
ミニ展示「正月飾り」	26. 1. 14 ～ 1. 30	195	郷土資料館 展示室
ミニ展示「ひなまつり展」	26. 2. 22 ～ 3. 4	64	郷土資料館 展示室
企画展「新収蔵資料展」	25. 8. 27 ～ 10. 18	343	郷土資料館 展示室
企画展 「瑞穂町の養蚕と村山大島の歴史」	25. 10. 5 ～ 10. 10	233	耕心館
企画展「はたおり探検隊作品展」	25. 10. 26 ～ 11. 15	226	郷土資料館 展示室
企画展 「水・緑と観光を繋ぐ回廊計画 －歴史と文化の回廊展－」	25. 11. 5 ～ 26. 1. 31	469	郷土資料館 展示室
企画展 「瑞穂の養蚕～オコサマと暮らす ～」	25. 11. 5 ～ 26. 1. 31	469	郷土資料館 展示室
一日機織り・染色体験教室	25. 7. 20	10	郷土資料館 ふれあいセンター
機織り・染色体験（長期）	25. 8. 3 17・18・31 9. 22・28 11. 17	7	郷土資料館 箱根ヶ崎北会館
地域の歴史講演会(殿ヶ谷地区)	25. 11. 2	12	ふれあいセンター
地域の歴史講演会(長岡地区)	25. 11. 17	16	長岡コミュニティセンター
地域の歴史講演会(元狭山地区)	25. 12. 8	14	耕心館 森田園
地域の歴史講演会(箱根ヶ崎地区)	26. 2. 16	10	ふれあいセンター
地域の歴史講演会(石畑地区)	26. 3. 9	7	御岳神社外

事業名	実施日	参加人数(人)	会場
出前資料館 「(仮称)新郷土資料館完成予想 模型の展示」	25. 6. 3 ～ 7. 12	—	役場
	25. 10. 5～10	—	耕心館
	25. 11. 7 ～ 12. 27	—	スカイホール
古文書講座	26. 2. 15・ 22・3. 1	52	ふれあいセンター
自然観察会 「滝田谷津の動植物」	25. 11. 3	5	滝田谷津周辺
社会科見学「第三小学校 三年生」	25. 10. 29	82	郷土資料館 展示室
社会科見学「第五小学校 三年生」	25. 11. 12	39	郷土資料館 展示室
出張資料館「第二小学校 三年生」	26. 2. 7	55	第二小学校 図書室

(3) 刊行物

郷土資料館年報 第10号

3 社会教育施設整備事業

(1) 新郷土資料館運営検討委員会委員（任期：平成25年2月28日～平成27年2月27日）

氏 名	選 出 区 分	氏 名	選 出 区 分
平 山 和 治	学識経験者	吉 野 隆 一	町の伝統に関わる団体
池 谷 文 夫	学識経験者	池和田 光 雄	町の伝統文化に関わる団体
神 山 義 三	学識経験者	古 山 俊 男	町の観光振興に関わる団体
岩 田 平 治	一般公募	石 田 重 久	学校教育関係者
岩 田 敏 江	一般公募	森 田 富士夫	町職員
井 上 明	町内会の代表	吉 野 久	町職員

(2) 新郷土資料館運営検討委員会の開催

開催年月日	件 名
25. 8. 28	(1) (仮称)新郷土資料館の概要について (2) (仮称)新郷土資料館の事業について (3) 平成25年度のスケジュールについて
25. 11. 28	(1) 郷土資料館の事業等について (2) (仮称)新郷土資料館の事業等のアンケート調査について